



الجمهورية التونسية

مشروع قانون
المالية 2023

التقرير حول النفقات الجبائية و الإمتيازات المالية

ملحق 12



الجمهورية التونسية

التقرير حول النفقات الجبائية والإمتيازات المالية

المقدمة العامة	5
الباب الأول : النفقات الجبائية	9
مقدمة	11
القسم الأول : النفقات الجبائية الإطار والمفاهيم وطرق التقييم	13
1. الإطار المؤسسي والقانوني	13
2. مفهوم النفقات الجبائية	13
3. أشكال النفقات الجبائية	14
4. ترميز النفقات الجبائية	14
5. المجال الزمني والمادي لتقرير النفقات الجبائية	16
6. التقييم المالي للنفقات الجبائية	18
القسم الثاني : النظام الجبائي المرجعي	19
1. مفهوم النظام الجبائي	19
2. عرض للأحكام المرجعية	20
1.2 الضريبة على دخل الأشخاص الطبيعيين	20
2.2 الضريبة على الشركات	23
3.2 الأداء على القيمة المضافة	25
4.2 المعلوم على الاستهلاك	27
5.2 المعاليم الديوانية	28
القسم الثالث : الكلفة المالية للنفقات الجبائية	30
1. حجم النفقات الجبائية التي تم احصاؤها وإحتسابها	30
2. النفقات الجبائية حسب نوع الضريبة	31
3. مقارنة بين المداخيل و النفقات الجبائية حسب نوع الضريبة	32
4. النفقات الجبائية حسب المستفيدين	33
5. النفقات الجبائية حسب القطاعات	34
6. النفقات الجبائية حسب الشكل	36
7. النفقات الجبائية حسب الأهداف	36
8. النفقات الجبائية حسب المجالات	37
القسم الرابع : تقديم مفصل للنفقات الجبائية	41
1. تقديم النفقات الجبائية المتعلقة بالضريبة على دخل الأشخاص الطبيعيين	41
2. تقديم النفقات الجبائية المتعلقة بالضريبة على الشركات	45

3. تقديم النفقات الجبائية المتعلقة بالمعاليم الديوانية	48
4. تقديم النفقات الجبائية المتعلقة بالأداء على القيمة المضافة	52
5. تقديم النفقات الجبائية المتعلقة بالمعلوم على الإستهلاك	59
الباب الثاني : الإمتيازات المالية	61
تقديم	63
القسم الأول - مفهوم الامتيازات المالية وطرق احتسابها	64
1. مفهوم الامتيازات المالية وأشكالها	64
1.1. مفهوم الامتيازات المالية	64
2.1 أشكال الإمتيازات المالية	66
2. طرق احتساب كلفة الامتيازات المالية وترميزها	66
1.2 طريقة احتساب كلفة الإمتيازات المالية	66
2.2 طريقة جرد و ترميز الإمتيازات المالية	68
3.2 المصادر المعتمدة لإعداد التقرير	68
القسم الثاني. احتساب وتحليل أعباء الامتيازات المالية	69
1. توزيع عدد الامتيازات المالية حسب المجالات	69
2. توزيع حجم الإمتيازات المالية حسب المجالات	70
3. توزيع حجم الإمتيازات المالية حسب المنتفعين	72
4. توزيع حجم الإمتيازات المالية حسب شكل الإمتيازات المالية	73
القسم الثالث : تقديم مفضل للإمتيازات المالية المصروفة حسب كل مجال	75
1. قيمة الإمتيازات المالية المصروفة حسب المجالات	75
2. الإمتيازات المالية المصروفة لفائدة الإستثمار	77
3. الإمتيازات المالية المصروفة لفائدة قطاع التصدير	80
4. الإمتيازات المالية المصروفة لفائدة التكوين والتشغيل	81
5. الإمتيازات المالية المصروفة لتمويل المشاريع الصغيرة والصغرى	85
6. الإمتيازات المالية المصروفة لفائدة قطاع السياحة	86
7. الإمتيازات المالية لفائدة قطاع الصناعة والخدمات	86
8. الإمتيازات المالية المصروفة لفائدة قطاع الطاقة والطاقات المتجددة	88
9. الإمتيازات المالية المصروفة لفائدة قطاع الفلاحة والصيد البحري	90
10. الإمتيازات المالية المصروفة لفائدة مجال الضمان	93
11. الإمتيازات المالية المصروفة بعنوان المحافظة على البيئة و مقاومة التلوث	93
12. الإمتيازات المالية المصروفة بعنوان تكنولوجيات المعلومات و الإتصال	94
الملاحق	95

المقدمة العامة

المقدمة العامة

بلغ حجم الامتيازات الجبائية و المالية الممنوحة خلال سنة 2021 حدود 8387 مليون دينار أي حوالي 6,41% من قيمة الناتج المحلي الخام و 15,11% من حجم ميزانية الدولة وتتوزع هذه الامتيازات كما يلي :

- ✓ 7745 م.د بعنوان امتيازات جبائية ممنوحة مما يمثل حوالي 5,92% من الناتج المحلي الخام و 13,95% من ميزانية الدولة و 25,13% من مجموع الموارد الجبائية،
- ✓ 642 م.د بعنوان امتيازات مالية مصروفة مما يمثل أقل من 0,49% من قيمة الناتج المحلي الخام و 1,16% من حجم ميزانية الدولة.

وإنسجاما مع الممارسات الدولية الجيدة في مجال إعداد الميزانية و عملا بالمبادئ الأساسية للمالية العمومية و خاصة الحديثة منها كمبدئي الشفافية و المصادقية، نصت احكام الفصل 46 من القانون عدد 15 لسنة 2019 المؤرخ في 13 فيفري 2019 المتعلق بالقانون الأساسي للميزانية على ضرورة إرفاق مشروع قانون المالية السنوي بجملة من التقارير من بينها تقرير خاص بالنفقات الجبائية و الإمتيازات المالية.

كما تم التنصيص على نفس هذا التقرير ضمن أحكام الفصل 18 من القانون عدد 8 لسنة 2017 المؤرخ في 14 فيفري 2017 المتعلق بمراجعة منظومة الامتيازات الجبائية.

ذلك هو الغرض من هذا التقرير الذي يتم إعداده خصيصا ليكون من جملة الوثائق الملحقه بمشروع قانون المالية لكل سنة مما يمكن من مراقبة توظيف جزء هام من موارد ميزانية الدولة و التحقق من جدوى ووجهة الإنفاق العمومي بنوعيه الجبائي و المالي.

سوف يتضمن هذا التقرير في بابه الأول عرضا للنفقات الجبائية فيما سيتم في الباب الثاني منه تقديم للإمتيازات المالية.

الباب الأول : النفقات الجبائية

تقديم :

تعتمد الحكومات البرامج التحفيزية لتوجيه سلوك مواطنيها نحو الأهداف والغايات التي تركز سياساتها العامة وذلك من خلال الإنفاق المباشر من الميزانية، مما يستوجب في كثير من الحالات إحداث هياكل إدارية مكلفة، بتنفيذ هذه البرامج والقيام بكل الإجراءات اللازمة للتثبيت من توفر شروط الانتفاع بالحوافز المعروضة للغرض وبكل المعايير الميدانية لمتابعة إنجاز البرامج إلى جانب إجراءات المراقبة والتأكد من ضمان توجيه الحوافز نحو مستحقيها وإنفاقها في المجالات التي أسندت، من أجلها.

إن هذا الأسلوب التقليدي في تنفيذ البرامج التحفيزية أصبح يكلف الدولة الكثير من الأعمال الإدارية وخاصة أعباء مالية إضافية، لذلك تلجأ الحكومات إلى نمط جديد من الإنفاق العمومي من خلال سياستها الجبائية لتفعيل البرامج التحفيزية.

ويتميز هذا الأسلوب الجديد باعتماده أولاً على التشريع الجبائي لتنفيذ السياسات العامة وثانياً بكونه يمثل إنفاقاً عمومياً دون صرف أموال ولكن من خلال التخلي على موارد جبائية، وعلى هذا الأساس أصبحت الحكومات تعتمد مصطلح النفقات الجبائية إلى جانب النفقات العمومية أو نفقات الميزانية.

إن النفقات الجبائية هي جملة من التدابير الجبائية التي تمثل استثناء بالنسبة للأحكام الأساسية المكونة للنظام الجبائي المرجعي والتي بمقتضاها تتخلى الدولة عن جزء من مواردها الجبائية لفائدة فئة من المطالبين بالضريبة أو بعض الأنشطة قصد تحقيق أهداف ذات طابع اقتصادي أو اجتماعي أو ثقافي أو بيئي.

مع ذلك وعلى الرغم من كل هذه المزايا يبقى من أهم المؤخذات الموجهة لآلية النفقات الجبائية هو غياب المعطيات حولها وخاصة فيما يتعلق بتكلفتها على المجموعة ونجاعتها مما يجعلها خارجة عن نطاق المراقبة الدورية لنواب الشعب.

إن الغاية الرئيسية من هذا التقرير هو معالجة هذا النقص الحاصل في المعلومات المتعلقة بالرهانات المالية الخاصة بالنفقات الجبائية. كما أن الضرورة تقتضي تزويد السلطة التشريعية بالمعلومات اللازمة والموثوق بها حول تكاليف النفقات الجبائية للتثبيت من حسن إدارة الميزانية وترشيد توظيف الموارد العامة.

في هذا السياق تنزل أحكام الفصل 46 من القانون عدد 15 لسنة 2019 المؤرخ في 13 فيفري 2019 المتعلق بالقانون الأساسي للميزانية التي تنص على ضرورة إكمال مشروع قانون المالية لكل سنة بتقرير النفقات الجبائية بالملحق. ويتيح هذا التقرير للسلطة التنفيذية أن تضع على ذمة السلطة التشريعية كل المعلومات والتقييمات اللازمة حول التكاليف المالية لهذه الأحكام الجبائية الاستثنائية حتى تكون قادرة على متابعة فعاليتها والمصادقة عليها، كما تفعله بالنسبة لأحكام الميزانية.

لهذا الغرض، سيحدد هذا التقرير في قسمه الأول المفاهيم الأساسية الخاصة بتعريف النفقات الجبائية وأهم المعايير المرجعية التي تم اعتمادها لتحديد قائمة التدابير الجبائية الاستثنائية إلى جانب تحديد طرق تقييم انعكاساتها على خزينة الدولة. فيما يخص قسمه الثاني لتحديد النظام الجبائي المرجعي المعتمد بالنسبة لكل صنف من الضرائب، في حين يعرض القسم الثالث أهم التحاليل حول تكاليف النفقات الجبائية مبنية وفقا لعدة تصنيفات ذات مدلولات معتبرة.

القسم الأول : النفقات الجبائية الإطار والمفاهيم وطرق التقييم

1. الإطار المؤسسي والقانوني :

نصت أحكام الفصل 46 من القانون الأساسي للميزانية عدد 15 لسنة 2019 المؤرخ في 13 فيفري 2019 على إرفاق مشروع قانون المالية السنوي بمجموعة من التقارير ومنها ما هو متعلق بالنفقات الجبائية والإميازات المالية، وقد تم بمقتضى قرار وزير المالية المؤرخ في 8 نوفمبر 2017 تكليف الإدارة العامة للإميازات الجبائية والمالية بإعداد هذا التقرير.

وتمهيدا لهذه الضرورة، تكون، منذ سنة 2016، فريق عمل ضم مجموعة من الإطارات العليا لوزارة المالية ممثلين عن الإدارات العامة ذات علاقة بالجبائية بالإضافة إلى الهيئة العامة للميزانية والإدارة العامة للموارد والتوازنات لتحديد مجموعة من المفاهيم الأساسية التي سيتم اعتمادها لإعداد تقارير النفقات الجبائية وفيما يلي أهمها.

2. مفهوم النفقات الجبائية :

تعتبر، وفقا لهذا التقرير، نفقات جبائية كل الأحكام القانونية الاستثنائية، المخالفة للنظام الجبائي المرجعي والرامية، أساسا، إلى تخفيف الأعباء الجبائية بالنسبة لفئة محددة من المطالبين بالأداء أو لبعض العمليات أو الأنشطة الاقتصادية محددة بعينها ينتج عنها في المقابل، نقصا في موارد خزينة الدولة وذلك في إطار السعي لتحقيق أهداف السياسة العامة في المجالات الاقتصادية أو الاجتماعية أو الثقافية أو البيئية.

تكتسي عملية حصر التدابير الجبائية الاستثنائية أهمية قصوى، باعتبارها الأساس القانوني للنفقات الجبائية وبالتالي المحدد لها من حيث الحجم أو العدد وعلى هذا الأساس، استوجب الأمر ضبط الحدود الفاصلة بين الأحكام المرجعية من جهة والنفقات الجبائية من جهة أخرى بأكثر قدر ممكن من الوضوح وبأسلوب أقرب للموضوعية منه للانطباقية،

ولهذا، ارتأى فريق العمل توخي تمشي يعتمد بالأساس على دراسة مقارنة لتجارب عدة دول في إعداد تقارير النفقات الجبائية وخاصة منها تلك المنتمية لمنظمة التعاون الاقتصادي والتنمية "OCDE".

ولقد أفضت هذه الدراسة إلى معاينة مجموعة من العناصر الأساسية المحددة لمفهوم النفقات الجبائية والتي تمثل الحد الأدنى المشترك للعديد من هذه الدول ، تتمثل أساسا في العناصر التالية :

أولا : عنصر الشرعية، وتتمثل في مجموعة النصوص القانونية التي تنص على الأحكام الاستثنائية وعلى هذا الأساس، ولغياب هذه الشرعية، لا يمكن أن تصنف، ضمن تكلفة النفقات الجبائية، النقص الحاصل للخزينة العامة نتيجة للممارسات التالية :

- التهرب الجبائي؛
- أخطاء التأويل في تطبيق الأحكام الجبائية الأساسية؛
- الأخطاء المادية المرتكبة عند احتساب الأداء؛
- وكذلك الإغفالات الجبائية.

ثانيا : الأثر السلبي على خزينة الدولة الناتج عن المعالجة الجبائية التفاضلية لفئة معينة من المطالبين بالضريبة أو الأنشطة؛

ثالثا : حياد النفقات الجبائية على الأحكام الأساسية والمرجعية والتي تمثل القانون العام؛

رابعا : على غرار الإنفاق العمومي المباشر، لا بد أن تكون للنفقات الجبائية ما يبررها من الأهداف والبرامج الاقتصادية والاجتماعية والثقافية والبيئية...

3. أشكال النفقات الجبائية :

يمكن للنفقات الجبائية أن تتخذ إحدى الأشكال التالية :

- الإعفاء من الضريبة أو الأداء؛
- الطرح أو الخصم من أساس الضريبة أو الأداء؛
- التخفيض في نسبة الضريبة أو الأداء؛
- التخفيض أو الاعتماد الضريبي؛
- تأجيل آجال دفع الضريبة أو الأداء.

4. ترميز النفقات الجبائية :

عملية ترميز النفقات الجبائية هي تقنية يتم بواسطتها تحديد، بالنسبة لكل من التدابير الجبائية الاستثنائية، معرف رقمي يختزل مجموع المعطيات حول شكل النفقة ونوعية الضريبة وكذلك إحداثيات الأحكام الجبائية (رقم المجلة؛ رقم الفصل؛ الفقرة).

وتم لهذا الغرض، اعتماد معرفًا يتكون من 9 أرقام ويخصص :

- الرقمان الأول والثاني، من اليسار إلى اليمين، للإشارة لنوع الأداء⁽¹⁾
- الرقم الثالث للإشارة إلى شكل النفقة الجبائية⁽²⁾
- الرقم الرابع للإشارة إلى اسم المجلة الجبائية⁽³⁾
- الثلاث الأرقام الموالية، تم تخصيصها لرقم الفصل من المجلة المرجع للنفقة الجبائية؛
- الرقمان الأخيران للإشارة إلى العدد الترتيبي للنفقات الجبائية الواردة بنفس الفصل من نفس المجلة.

مثال : الرمز 121106501 يبين طرح الأرباح المعاد استثمارها صلب المؤسسات الناشطة في مجال الفلاحة والصيد البحري من أساس الضريبة على الشركات.

- الرقم 12 : يرمز إلى الضريبة على الشركات IS؛
- الرقم 1 : يرمز إلى الطرح من أساس الضريبة؛
- الرقم 1 : يرمز إلى مجلة الضريبة على دخل الأشخاص الطبيعيين والضريبة على الشركات؛
- الأرقام 065 : للإشارة إلى الفصل 65 من مجلة الضريبة على دخل الأشخاص الطبيعيين والضريبة على الشركات؛
- الرقمان 01 : للإشارة للنفقة الجبائية الأولى المنصوص عليها صلب الفصل 65.

(1) وترمز الأرقام :

- 11 للضريبة على دخل الأشخاص الطبيعيين؛
- 12 للضريبة على الشركات؛
- 21 للمعاليم الديوانية؛
- 22 للأداء على القيمة المضافة؛
- 23 للمعلوم على الاستهلاك؛

(2) وترمز الأرقام :

- 1 للتخفيض أو الخصم جزئيا أو كليا في أساس الضريبة؛
- 2 لتوقيف العمل أو التخفيض في نسب الضريبة؛
- 3 للإعفاء؛
- 4 طرح الضريبة؛

(3) وترمز الأرقام :

- 1 لمجلة الضريبة على دخل الأشخاص الطبيعيين والضريبة على الشركات؛
- 2 لمجلة الأداء على القيمة المضافة؛
- 3 لقانون مراجعة المعلوم على الاستهلاك؛
- 4 للمجلة الديوانية؛
- 5 للأحكام التمهيدية لتعريف المعاليم الديوانية؛
- 6 مجلة تشجيع الإستثمارات؛
- 0 للأحكام غير المدرجة بمجلة؛

وتمثل هذه الأرقام، بالنسبة للنفقات الجبائية غير المجمعة بمجلة، العدد الرتبي من قائمة خاصة تجدونها ملحقه بهذا التقرير : (مثال : 01 - القانون عدد 101 لسنة 1974 المؤرخ في 25 ديسمبر 1974 المتعلق بقانون المالية لسنة 1975 الفصل 33 منه الخاص ببعث المشاريع من قبل التونسيين المقيمين بالخارج)

5. المجال الزمني والمادي لتقرير النفقات الجبائية :

✓ المجال الزمني :

- بالنسبة للأداءات والضرائب غير المباشرة سيتم تقييم النفقات الجبائية بعنوان الثلاث سنوات السابقة والسنة اللاحقة لسنة إعداد التقرير اعتماد على عمليات الإقتناء أو التوريد المنجزة فعليا خلال هذه الفترة أي السنوات 2019 و2020 و2021.

بالنسبة للضرائب المباشرة سيتم تقييم النفقات الجبائية بالاعتماد على البيانات المضمنة بالتصاريح الضريبية المودعة بعنوان المداخيل و الأرباح المنجزة خلال نفس الفترة السالفة الذكر إلا أنه بالنسبة للسنة الثالثة وباعتبار ضرورة إعداد تقرير النفقات الجبائية في أجل يتماشى مع آجال إيداع مشاريع قوانين المالية والتي يجب ألا تتعدى تاريخ 15 أكتوبر من كل سنة مما يفيد أن المعطيات المتحصل عليها لغاية اعداد هذا التقرير لا يمكن أن تخص وفي أقصى الحالات سوى التصاريح المودعة خلال السداسي الأول من سنة الإعداد أي قبل استيفاء كل آجال إيداع التصاريح الضريبية بعنوان السنة السابقة لها أي سنة 2021 وخاصة منها تلك المتعلقة بالضريبة على دخل الأشخاص الطبيعيين.

وباعتبار أن هذا التمشي لا يساعد على إجراء المقارنات اللازمة والمجدية ارتأى فريق الإعداد تغيير طريقة العمل على النحو التالي :

أولاً؛ اعتماد البيانات المضمنة بالتصاريح الضريبية المودعة خلال السنة التي تسبق سنة إعداد التقرير عوضاً عن التصاريح المودعة بعنوانها و بذلك نكون قد استوفينا كل آجال إيداع التصاريح الضريبية التي تخص السنة قبل السابقة (N-2)؛

ثانياً؛ اعتماد البيانات المضمنة بالتصاريح الضريبية المودعة بعنوان المداخيل والأرباح المحققة خلال السنة السابقة للسنة التي يتم خلالها إعداد التقرير (N-1)؛ والتي تمثل الإحصاءات الجزئية لهذه السنة ؛

ثالثاً؛ اعتماد نسبة تطور النفقة الجبائية من التقييم الجزئي إلى التقييم النهائي بعنوان السنة السابقة لإحتساب قيمة النفقات الجبائية المتوقعة بعنوان سنة إعداد تقرير النفقات الجبائية.

مثال :

التكلفة النهائية المتوقعة لسنة 2021	التكلفة الجزئية لسنة 2021	التكلفة النهائية لسنة 2020	التكلفة الجزئية لسنة 2020	التكلفة النهائية لسنة 2019	بيان النفقات الجبائية
0,125	0,009	0,114	0,008	0,016	المداخل المعاد استثمارها في الاكتتاب في رأس مال المؤسسات الناشئة من أساس الضريبة على دخل الأشخاص الطبيعيين

$$\text{توقعات 2021} = \text{التكلفة الجزئية 2021} * (\text{التكلفة النهائية 2020} / \text{التكلفة الجزئية 2020})$$

$$= 0.00852624 * (0.113664 / 0.007749) = 0.125065 =$$

لذلك يتم عرض المعطيات الخاصة بإجراء طرح المداخل المعاد استثمارها في الاكتتاب في رأس مال المؤسسات الناشئة من أساس الضريبة على دخل الأشخاص الطبيعيين ضمن هذا التقرير على النحو التالي :

التكلفة النهائية المتوقعة لسنة 2021	التكلفة النهائية لسنة 2020	التكلفة النهائية لسنة 2019	بيان النفقات الجبائية
0,125	0,114	0,016	المداخل المعاد استثمارها في الاكتتاب في رأس مال المؤسسات الناشئة من أساس الضريبة على دخل الأشخاص الطبيعيين

✓ **المجال المادي :** من حيث المبدأ لا بد أن تشمل النفقات الجبائية المدرجة بالتقرير كل أنواع الأداءات و المعاليم و لكن سوف يقتصر هذا التقرير في مرحلة أولى على أهم الأداءات و المعاليم الراجعة لميزانية الدولة وبالتحديد :

- الضريبة على دخل الأشخاص الطبيعيين؛
- الضريبة على الشركات؛
- الأداء على القيمة المضافة؛
- المعلوم على الاستهلاك؛
- المعاليم الديوانية.

علما وأن هذه الأداءات و المعاليم تؤمن ما يفوق 80 % من الموارد الجبائية للدولة.

6. التقييم المالي للنفقات الجبائية :

يتم تقييم النفقات الجبائية حسب إحدى الطرق التالية :

• نقص العائدات الأولية للخزينة :

وفقا لهذه الطريقة، يتم تقييم النفقات الجبائية من خلال تقدير تقلص الموارد الجبائية الذي يمكن أن يحصل في حال اتخاذ إجراء استثنائي تفاضلي جديد مع فرضية المحافظة على سلوك المطالبين بالضريبة على حاله ودون تأثر. ولهذه الطريقة ما يبررها خاصة في مرحلة ما قبل بدء العمل بالنفقة الجبائية التي سيتم إحداثها.

• زيادة العائدات النهائية للخزينة :

تتمثل هذه الطريقة في احتساب مقدار الزيادة في الموارد الجبائية التي قد تنتج في حال إلغاء إجراء جبائي تفاضلي مع فرضية المحافظة على سلوك المطالبين بالضريبة على حاله ودون تأثر.

• النفقات المالية البديلة :

يتم تحديد النفقات الجبائية وفقا لهذه الطريقة من خلال تقييم الاعتمادات المالية التي يتعين على الدولة صرفها مباشرة من ميزانيتها لغاية تحقيق نفس أهداف التدبير الجبائية الاستثنائية بنفس القدر.

بالنسبة لهذا التقرير سيتم اعتماد طريقة زيادة العائدات النهائية للخزينة لتقييم النفقات الجبائية الموجودة الجاري بها العمل وطريقة نقص العائدات الأولية للخزينة بالنسبة للنفقات الجبائية المقترح إحداثها.

القسم الثاني : النظام الجبائي المرجعي

1. مفهوم النظام الجبائي المرجعي :

إن التأكد من توفر طابع الاستثناء الذي يميز النفقات الجبائية يستوجب في مرحلة أولى التعرف بالنسبة لكل صنف من الأداء، على أحكام النظام الجبائي المرجعي ليتم، في مرحلة ثانية، جرد مجموعة التدابير التي تعتبر استثناء لهذا القانون العام.

وللتعريف بمفهوم النظام الجبائي المرجعي أو الأساسي تستند بعض الدول إلى توفر مجموعة من الخصائص الأساسية والمبادئ العامة للجبائية المتفق عليها مثل الحيادية والعدالة والمساواة والتبسيط التي يتوجب مراعاتها لإرساء النظم الجبائية.

وفقا لهذا التمشي، تعتبر تدابير استثنائية كل الأحكام التي لا تراعي هذه القواعد العامة وتحيد عنها والتي وفي ذات الوقت، لها مفعول سلبي على الموارد الجبائية للدولة. ويعرف هذا التمشي بالمقاربة الاقتصادية.

في المقابل، تعتمد جل الدول، المقاربة القانونية التي تعرف النظام الجبائي المرجعي على أنه مجموعة الأحكام الأساسية المضمنة فعليا، بالقانون العام. وعليه، تعتبر استثنائية كل التدابير المخالفة لهذه الأحكام والتي ينتج عن تطبيقها تخفيف العبء الجبائي لفئة معينة من المطالبين بالأداء أو لبعض العمليات أو الأنشطة على حساب موارد الخزينة العامة.

بالنسبة لهذا التقرير، إعتد فريق العمل المقاربة الثانية لأنها تستند إلى نصوص وأحكام قانونية مضبوطة وإلى قواعد أكثر وضوحا مقارنة مع نظريات اقتصادية و مدارس فكرية ليس لها علاقة بالواقع يصعب الحسم فيها.

ويعتبر المعيار الوظيفي من أهم المقاييس التي يمكن اعتمادها للتمييز بين الأحكام الجبائية الأساسية والأحكام الاستثنائية من حيث أن الأحكام الأولى لها أهداف جبائية صرفة بينما يعمد المشرع إلى استعمال النفقات الجبائية كمجرد أداة لتحقيق غايات اقتصادية أو اجتماعية أو ثقافية أو بيئية... ولا علاقة لها بالأهداف الجبائية.

من الطبيعي أن يكون الدور الأساسي والتقليدي للنظام الجبائي العام هو تعبئة الموارد المالية لحساب خزينة الدولة ولكن أيضا يمكن للأحكام الجبائية المرجعية أن تتعلق بمسائل جبائية أخرى من ذلك :

- احتساب الضريبة من خلال طرح، من الأساس، كل الأعباء اللازمة لتحقيق الدخل أو الربح الخاضع للضريبة⁽¹⁾.
- تحقيق العدالة الجبائية من خلال توزيع العبء الجبائي بين دافعي الضرائب حسب المقدرة الضريبية لكل منهم باعتماد مثلا، جدول نسب الضريبة على دخل الأشخاص الطبيعيين ذات النسق التصاعدي حسب شرائح الدخل؛
- تبسيط طرق احتساب الضرائب؛
- الأحكام المتعلقة بتفادي الازدواج الضريبي؛
- إرجاء العجز (*report de déficits*).

2. عرض للأحكام المرجعية :

1.2. الضريبة على دخل الأشخاص الطبيعيين :

يتحدد النظام الجبائي المرجعي بعنوان الضريبة على دخل الأشخاص الطبيعيين من خلال بيان ما هي الأحكام الأساسية التي تضبط النسب والأساس والفترة وكذلك الوحدة الضريبية.

✓ نسب الضريبة المرجعية :

تعتبر النسب التالية نسبا مرجعية لاحتساب الضريبة على دخل الأشخاص الطبيعيين؛

- جدول نسب الضريبة على دخل الأشخاص الطبيعيين وفقا للنسق التصاعدي حسب شرائح الدخل؛
- النسب التحريرية للضريبة على الدخل بعنوان القيمة الزائدة العقارية والمحددة على التوالي بـ 10% و 15% و 25% و 50% حسب مدة الاحتفاظ بالعقار موضوع التقيوت وطبيعة المحال له و وجهة إستعمال العقار المفوت فيه؛
- نسبة الضريبة وفقا للنظام التقديري في حدود 3%⁽²⁾؛
- نسب الخصم من المورد التحرري.

(1) مثال : الطروحات الجزافية المقبولة بعنوان مصاريف مهنية.

(2) لا يعتبر النظام التقديري نظاما جبائيا تفضليا بل هو مجرد طريقة مبسطة لاحتساب الأداء الموظف على فئة من المطالبين بالضريبة غير قادرة على مسك محاسبة حقيقية.

✓ أساس الضريبة المرجعي :

يتم احتساب أساس الضريبة على الدخل وفقا للطرق المرجعية الأربعة التالية :

- طريقة النظام الحقيقي التي تعتمد على مسك المحاسبة التجارية للمؤسسات؛
- طريقة الربح أو الدخل التقديري *le forfait d'assiette* : 80% من مبلغ المقاييس بالنسبة للمهن غير التجارية والمداويل العقارية؛
- الأساس التقديري الذي يضبط بعد أخذ رأي لجنة فنية واستشارة الخبراء بالنسبة لأرباح الاستغلال الفلاحي والصيد البحري؛
- طرح ثلثي أو نصف المداويل المتأتية من بعض القطاعات والأنشطة⁽³⁾ وذلك على غرار أرباح الشركات الناشطة في نفس هذه الأنشطة والخاضعة للضريبة بنسبة 10%.

كذلك تعتبر التخفيضات التالية من القواعد المرجعية لاحتساب أساس الضريبة وبالتالي تصنف جزءا لا يتجزأ من النظام الجبائي المرجعي :

- كل الطروحات المنصوص عليها بالفصول من 10 إلى 20 من مجلة الضريبة على دخل الأشخاص الطبيعيين والضريبة على الشركات اللازمة لاحتساب الأرباح الصافية للمؤسسات؛
- الطروحات الحاصلة بعنوان مصاريف وتكاليف تقديرية المطبقة لاحتساب الأساس التقديري للربح الصافي؛
- الطرح بعنوان المصاريف المهنية المحددة بـ 10% بالنسبة للمرتبات والأجور وبـ 25% بالنسبة للجرايات والايادات العمرية؛
- والطروحات المحددة بـ 10% عن كل سنة احتفاظ المعتمدة لاحتساب القيمة الزائدة العقارية؛
- البعض من المداويل المستثناة من مجال تطبيق الضريبة المشار إليها بالفصل 38 من المجلة على أساس أنها مداويل مستثناة من مجال تطبيق الضريبة على الدخل.

(3)

- الأنشطة الفلاحية والصيد البحري .

- أنشطة الصناعات التقليدية والمهن الحرفية؛

- الأنشطة المنتصبة بمناطق التنمية الجهوية؛

- أنشطة المساندة ومقاومة التلوث على معنى الفصل 70 من مجلة الضريبة على دخل الأشخاص الطبيعيين والضريبة على الشركات؛

أيضا، تمثل الإجراءات التالية قواعد جبائية أساسية :

• الطروحات التي لها صبغة الأعباء والمنصوص عليها بالأعداد من 1 إلى 6 بالفقرة 1 من الفصل 38 من مجلة الضريبة على دخل الأشخاص الطبيعيين والضريبة على الشركات.

• الطروحات بعنوان الوضعية العائلية للمطالب بالضريبة.

في المقابل، لا تعتبر أحكاما جبائية مرجعية كل الطروحات المشروطة بإجراءات خاصة والتي لها صبغة تحفيزية أو انتقائية وخاصة منها :

- الأحكام الجبائية التفاضلية بعنوان الادخار أو التأمين؛

- أو الخصم من قاعدة الضريبة فوائد القروض البنكية لاقتناء أو بناء المسكن الأول؛

- أو طرح المداخل التي يتم إعادة استثمارها ؛

- الهبات والتبرعات لتمويل بعض الصناديق ؛

كذلك، تصنف نفقات جبائية، الأحكام المتعلقة بالتخفيض في أساس الضريبة من خلال تنفيل بعض الأعباء مثل الخصم الإضافي لـ 50% من أعباء الأجور المدفوعة بعنوان انتداب حاملي الشهادات العليا، أو تمكين المؤسسات عند التوسعة و التجديد من طرح إضافي بعنوان الاستهلاك في حدود 30% خلال السنة الأولى ابتداء من تاريخ الإقتناء أو الصنع أو بدء الإستعمال.

✓ الضريبة المرجعية :

تعتبر ضريبة مرجعية بالنسبة للأشخاص الطبيعيين المبالغ التالية :

• المبلغ المحتسب على أساس تطبيق جدول الضريبة؛

• المبلغ المحتسب على أساس تطبيق تعريف الضريبة التقديرية؛

• مبلغ الضريبة الدنيا؛

• الضريبة المحتسبة مع مراعاة الاتفاقات الثنائية التي أبرمتها الدولة في مجال تقادي

الازدواج الضريبي؛

✓ الفترة الضريبية المرجعية :

من حيث المبدأ، توظف الضريبة على الدخل سنويا بعنوان كل المداخيل المحققة أو المقبوضة خلال السنة السابقة، إلا أنه بالنسبة لغير المقيمين بالبلاد التونسية والذين أصبحوا مقيمين وكذلك الأشخاص الذين يغيرون مكان إقامتهم خارج البلاد فإن الضريبة لا توظف إلا في حدود فترة الإقامة بالبلاد التونسية.

✓ الوحدة الضريبية المرجعية :

بالنسبة للضريبة على الدخل، توظف هذه الضريبة على كل شخص طبيعي بعنوان دخله الخاص يضاف إليه، عند الاقتضاء، دخل أطفاله الاعتباريين في كفالته و له أن يطالب بتوظيف الضريبة على مداخيلهم بصفة فردية كل حسب دخله الشخصي.

2.2. الضريبة على الشركات :

✓ النسب المرجعية للضريبة على الشركات⁽³⁾ :

تم إعداد هذا التقرير على أساس النسب المرجعية المنصوص عليها بالفصل 49 من مجلة الضريبة على دخل الأشخاص الطبيعيين والضريبة على الشركات والمحددة بـ 10% و 15% و 35%. ولا تعتبر أحكاما مرجعية إجراءات التخفيض في نسب الضريبة على الشركات إلى 20% بالنسبة للشركات التي تدرج أسهمها بالبورصة التونسية للأوراق المالية.

✓ أساس الضريبة المرجعي :

تضبط الأرباح الخاضعة للضريبة على الشركات طبقا للتشريع المحاسبي للمؤسسات والمعايير المحاسبية معدلة بالأحكام الجبائية ذات الصلة.

في الواقع، تعتبر جزءا من النظام الجبائي المرجعي الأحكام التالية :

- أحكام الفصل 46 من المجلة على الرغم من أن مطلع هذا الفصل ورد في صيغة الإعفاء إلا أن السياق العام يتجه نحو معنى عدم الإخضاع للضريبة مما يرجح أن تكون هذه الأحكام أقرب إلى أن تكون متعلقة بتحديد مجال تطبيق الضريبة على الشركات من أن تتضمن نفقة جبائية؛

⁽³⁾دون إعتبار التنقيحات الحاصلة على مستوى نسب الضريبة على الشركات بمقتضى قانون المالية لسنة 2021.

كل التعديلات الخاصة بتسقيف طرح المدخرات بعنوان الديون غير ثابتة الاستخلاص وتقلص قيمة الأسهم والمنايات الاجتماعية والمدخرات الفنية مراعاة لخصوصية بعض القطاعات مثل البنوك ومؤسسات التأمين؛

نظام طرح الاستهلاكات المالية الخاصة بالتجهيزات والمعدات والعقارات موضوع عقود الإيجار المالي واعتماد نظام الاستهلاكات المالية عوضاً عن المادية؛

في المقابل لا تعتبر كل الطروحات المشروطة بإجراءات خاصة والتي لها صبغة تحفيزية أو انتقائية كما تم التنصيص عليها بالفصل 48 من المجلة أحكاماً مرجعية.

✓ الضريبة المرجعية :

تعتبر ضريبة مرجعية المبالغ الآتية :

- المبالغ المحتسبة من خلال تطبيق نسبة مرجعية على أساس الضريبة؛
- الضريبة الدنيا المنصوص عليها، سواء بالفصلين 12 و12 مكرر من قانون المصادقة على مجلة الضريبة على دخل الأشخاص الطبيعيين والضريبة على الشركات والفقرة الثانية من الفصل 49 من نفس المجلة.

✓ الوحدة الضريبية المرجعية :

تمثل الشركات المشار إليها بالفصل 45 من مجلة الضريبة على دخل الأشخاص الطبيعيين والضريبة على الشركات مع فروعها عند الاقتضاء القائمة في تونس وحدة ضريبية واحدة وموحدة، كذلك تمثل الفروع القائمة بتونس والتابعة لشركات أم منتسبة بالخارج وحدة ضريبية بتونس قائمة بذاتها.

✓ الفترة الضريبية المرجعية :

مبدئياً، توظف الضريبة على الشركات على الأرباح المحققة خلال السنة المدنية، إلا أنه يمكن، عند الضرورة وبناء على تقديم كل المبررات، للشركة المطالبة بالضريبة أن يرخس لها بأن تعتمد السنة المالية.

ويبقى هذا الخيار الذي غالباً ما يطبق على الشركات الفروع التابعة لشركات الأم المنتسبة بالخارج من الإجراءات المرجعية.

3.2. الأداء على القيمة المضافة :

تتمثل القواعد المرجعية في مادة الأداء على القيمة المضافة فيما يلي :

✓ ميدان تطبيق الأداء على القيمة المضافة :

باستثناء الخدمات التي لا يمكن أن تكون موضوع عملية توريد، لا يوجد طبقا للتشريع الجبائي التونسي منتجات خارج ميدان تطبيق الأداء على القيمة المضافة عند التوريد، باعتبار أن عبارة «الواردات» وردت في مطلع الفقرة II من الفصل الأول من مجلة هذا الأداء (العدد 1) مطلقة بصرف النظر عن موضوع هذا التوريد.

في حين، الأمر يكون مغايرا تماما عندما يتعلق بالنظام الداخلي⁽¹⁾، بما أن المنتجات الفلاحية لا تزال خارج مجال تطبيق الأداء على القيمة المضافة ما لم تتلقى عنصرا صناعيا يفقدها طبيعتها الأصلية وبالتالي، لا يمكن الحديث على نفقات جبائية بعنوان الأداء على القيمة المضافة بالنسبة لهذه المنتجات.

طبقا لأحكام مجلة الأداء على القيمة المضافة، تخضع لهذا الأداء كل العمليات الصناعية والتجارية المتعلقة بتوريد وصنع أو بيع منتجات أو إسداء خدمات بما فيها عمليات الاستهلاك على عين المكان المنجزة بالبلاد التونسية باستثناء بعض العمليات التي تم ضبطها بمقتضى الفصل الأول من هذه المجلة⁽²⁾.

✓ الخاضعون للأداء :

يكون الشخص الطبيعي أو المعنوي خاضعا للأداء على القيمة المضافة عندما يقوم بإنجاز إحدى العمليات الواردة ضمن ميدان تطبيق الأداء على القيمة المضافة وكذلك عندما يختار أن يكون خاضعا،

كما يكون خاضعا لهذا الأداء كل من يقوم، على سبيل الخطأ بالتنصيص على الأداء على القيمة المضافة ضمن فواتيره أو غيرها من الوثائق التي تقوم مقامها دون أن يكون مستوجبا قانونا.

(1) عمليات الإنتاج والبيع بالسوق المحلية

(2) إنتاج وبيع المنتجات الفلاحية ومنتجات الصيد البحري وعمليات البيع من قبل تجار التفصيل الذين يحققون رقم معاملات سنوي جملي يقل عن 100.000 دينار وعمليات بيع للمواد الغذائية والمنتجات الخاضعة لنظام المصادقة الإدارية للأسعار من قبل تجار التفصيل بصرف النظر عن رقم معاملاتهم

✓ الأساس المرجعي للأداء على القيمة المضافة :

يعتبر جزءاً من النظام الجبائي المرجعي أساس الأداء على القيمة المضافة كما تم تحديده بأحكام الفقرة I من الفصل 6 من المجلة على أنها تساوي رقم المعاملات الخاضع لهذا الأداء والذي يتضمن سعر البضائع والأشغال أو الخدمات مع احتساب جميع المصاريف والأداءات والمعاليم وكذلك قيمة الأشياء المدفوعة كمقابل باستثناء :

* الأداء على القيمة المضافة

* منحة الإستغلال

* الإقتطاعات الظرفية التعويضية

كذلك تصنف، ضمن القواعد المرجعية المتعلقة بإحتساب أساس الأداء كل الأحكام الخاصة بتحديد قاعدة الأداء على القيمة المضافة المنصوص عليها بالفصل 6 من المجلة. وتعتبر هذه الأحكام من القواعد الأساسية لاحتساب الأداء بالنسبة لبعض الوضعيات الخاصة وذلك على الرغم من تعددها واختلافها مع القواعد العامة لأساس الأداء (تذاكر نقل الأشخاص إلى الخارج؛ العقارات والأصول التجارية؛ الأشياء المفقودة في حالة عدم التبوير؛ تسليم الأشياء للنفس).

✓ النسب المرجعية :

حددت النسب المرجعية للأداء على القيمة المضافة بمقتضى الفصل 7 من المجلة كما يلي :

• 7% بالنسبة للعمليات المتعلقة بالمنتجات والخدمات المدرجة بالجدول «ب جديد» الملحق بالمجلة.

• 13% للعمليات المتعلقة بالمنتجات والأنشطة والخدمات المنصوص عليها بالرقم 3 من الفصل 7 من المجلة.

• 19% فيما عدا ذلك.

وتبقى في كل الحالات الأحكام المتعلقة بتوقيف العمل بالأداء على القيمة المضافة كذلك الإعفاء منها عند الاستهلاك النهائي مصنفة نفقات جبائية، في حين يعتبر توقيف العمل بهذا الأداء عندما يكون المتدخل الوسيط شكلاً من أشكال تأجيل دفع الضريبة، و مع ذلك لم يؤخذ بالاعتبار ضمن هذا التقرير لغياب المعطيات على أن يتم ذلك مستقبلاً.

4.2. المعلوم على الاستهلاك :

✓ ميدان تطبيق المعلوم على الاستهلاك :

تعتبر جزء من القواعد المرجعية للمعلوم على الاستهلاك جدول المنتجات الخاضعة لهذا المعلوم والملحق بالقانون عدد 62 لسنة 1988 المتعلق بمراجعة نظام المعلوم على الاستهلاك وبالتالي تعتبر نفقات جبايئة كل الأحكام التي تقضي بتوقيف العمل به أينما وجدت.

كذلك تمثل قاعدة جبايئة أساسية مبدأ عدم إخضاع هذه المنتجات للمعلوم على الاستهلاك عند التصدير، بينما يصنف إجراء توقيف العمل بهذا المعلوم الموظف ، عند الوضع على الإستهلاك على مدخلات المنتجات الخاضعة والموجهة للتصدير نفقة جبايئة.

✓ التعريف المرجعية للمعلوم على الاستهلاك :

يوظف المعلوم على الاستهلاك وفقا للتعريف المحددة بالجدول الملحق بالقانون المتعلق بمراجعة هذا المعلوم إما في شكل نسبة تطبق على قيمة المنتج (ad valorem) أو في شكل مبلغ مالي تحتسب على أساس حجم المنتج أو وزنه (spécifique).

كذلك يمثل جزء من النظام المرجعي للمعلوم على الاستهلاك التعريف الموظفة على الخمور والجعة والكحول والمشروبات الكحولية المضبوطة بمقتضى الأمر عدد 1368 لسنة 1997 المؤرخ في 24 جويلية 1997.

✓ الأساس المرجعي للمعلوم على الاستهلاك :

يتكون الأساس المرجعي للمعلوم على الاستهلاك على أساس النسبة المئوية من :

- القيمة الديوانية عند توريد المنتجات الخاضعة ؛
- ثمن البيع باعتبار كل مكوناته بما فيها المعاليم والأداءات باستثناء المعلوم على الاستهلاك الموظف على أساس نسبة تطبق على قيمة المنتج (ad valorem) والأداء على القيمة المضافة في النظام الداخلي.

وكذلك يمثل ثمن البيع المتداول بين التجار المروجين للمنتجات الخاضعة في حالة وجود علاقة تبعية بين الطرفين أساسا مرجعيا للمعلوم على الاستهلاك.

5.2. المعاليم الديوانية :

✓ النسب المرجعية :

تحتسب المعاليم الديوانية المستوجبة عند توريد المنتجات على أساس القيمة الديوانية للبضاعة ضارب نسبة مرجعية محددة بمقتضى تعريفه المعاليم الديوانية عند التوريد المصادق عليها بمقتضى القانون عدد 113 لسنة 1989 المؤرخ في 30 ديسمبر 1989 وتسمى هذه النسب بالتعريف الحر.

كذلك تعتبر جزءاً من النظام الجبائي المرجعي :

- **التعريف المثبتة :** وهي النسب التي تم ضبطها في إطار تعهد البلاد التونسية مع المنظمة العالمية للتجارة والتي تعتبر سقف لا يمكن أن تتعداه التعريف الحر.
- **التعريف التفاضلية⁽¹⁾** للمعاليم الديوانية كما تم تحديدها بمقتضى الاتفاقيات التجارية الدولية سواء الثنائية أو متعددة الأطراف.

✓ تعريف المعاليم الديوانية عند التصدير :

تتبع البلاد التونسية، فيما يتعلق بالتجارة الخارجية، سياسة معتمدة على مبدأ التحفيز على التصدير ولذلك يعتبر عدم إخضاع هذه العمليات للمعاليم الديوانية قاعدة عامة.

ولكن هذا لا ينفي، في حالات استثنائية محدودة ولأسباب خاصة، وجود معاليم مستوجبة عند تصدير بعض المنتجات (فضلات الحديد، زيت الزيتون، الزيوت الغذائية المستعملة...) ولهذا يعتبر هذا التقرير هذه التدابير الاستثنائية ذات انعكاس إيجابي. (عدم إخضاع التصدير للمعاليم الديوانية هي القاعدة).

✓ الأنظمة الديوانية التوقيفية :

كذلك تعتبر قواعد مرجعية كل الأنظمة الديوانية التوقيفية الواردة بالفصول من 137 إلى 264 من المجلة الديوانية (مثال : نظام العبور والمستودعات الديوانية والتحويل تحت مراقبة الديوانية والتحويل الفعال والقبول المؤقت والتحويل غير الفعال).

عموماً، تعتبر كل الأحكام الديوانية المطبقة على نظم المناطق الحرة قواعد ديوانية أساسية، على اعتبار أن البضاعة المنضوية تحت هذه النظم تعتبر سوريا وكأنها لا تزال خارج المجال الديواني للبلاد التونسية وبالتالي في وضعية تسبق عملية التوريد التي تمثل حدث إنشاء المعاليم الديوانية.

✓ أحكام مرجعية أخرى :

تصنف كذلك ضمن القواعد المرجعية للمعاليم الديوانية الأحكام المنظمة:

- لقيمة البضائع الموردة لدى الديوانة بما فيه تلك المتعلقة بتعديل القيمة التعاقدية (الفصول من 23 إلى 36 من المجلة الديوانية)؛
 - لسندات الإعفاء بكفالة المرفقة بالبضاعة الموضوعة تحت القيد الديواني أو تحت نظام توقيفي ديواني بما فيها إجراءات الإعفاء من هذه السندات؛
 - لإجراء الانتفاع بالبند الانتقالي المنصوص عليها بالفصل 12 من مجلة الديوانة إذ كانت الغاية منها تطبيق نظام مرجعي منقح أو ملغى؛
 - لقواعد المنشأ باعتبار أهميتها في تحديد نسب المعاليم الديوانية وخاصة إذا ما تعلق الأمر بتطبيق نسب تعريفية تفاضلية؛
 - لإجراءات إعداد وتسجيل التصاريح المفصلة للبضائع سواء عند التوريد أو التصدير باعتبار أهميتها في تحديد نسب الأداء والمعاليم الديوانية المطبقة؛
 - لحدث الإنشاء للمعاليم الديوانية.
- في المقابل لا تمثل جزء من الأحكام المرجعية الأنظمة الجبائية التفاضلية المنصوص عليها :
- بالفقرة 7 من العنوان الثاني للأحكام التمهيدية لتعريف المعاليم الديوانية؛
 - بالنصوص التطبيقية للفصل 272 من المجلة الديوانية؛
 - بالفصل 12 من مجلة الديوانة إذ كانت الغاية من الانتفاع بالبند الانتقالي هو تطبيق أحكام مصنفة أساساً كنفقة جبائية.

القسم الثالث : الكلفة المالية للنفقات الجبائية

1. حجم النفقات الجبائية التي تم احصاؤها و احتسابها :

يبين الجدول التالي تطور النفقات الجبائية في الفترة الممتدة بين سنة 2019 وسنة 2021 :

جدول عدد 1 : توزيع النفقات الجبائية بين ما تم احصاؤها و ما تم احتسابها

حجم التكلفة (بالمليون دينار)			العدد			
2021	2020	2019	2021	2020	2019	
-	-	-	339	349	347	النفقات التي تم احصاؤها
7745	6295	6560	256	243	243	النفقات التي تم احتسابها
7 743.838	6 294.306	4 558.946	140	121	121	النفقات التي تفوق 100 ألف دينار
1.112	0.966	1.151	116	122	122	النفقات التي تقل عن 100 ألف دينار
-	-	-	83	106	104	النفقات التي لم يتم احتسابها
-	-	-	82	104	104	معطيات غير متوفرة
-	-	-	0	2	-	نفقات جبائية محدثة

شهدت النفقات الجبائية التي تم احصاؤها انخفاضا بـ 10 نفقات جبائية حيث أصبحت 339 نفقة مقابل 349 تم جردها بعنوان 2020. هذا الانخفاض كان أساسا نتيجة لبعض التعديلات على مستوى مصفوفة النفقات الجبائية لعدة أسباب (*).

من ناحية أخرى يلاحظ أن بعض الإحصائيات و خصوصا القيمة الجمالية للنفقات الجبائية وردت بهذا التقرير مغايرة لما سبق تضمينه بتقارير سابقة و تجدر الإشارة و أن الإرتفاع في هذه الأرقام كان نتيجة أولا، لإرتفاع عدد النفقات الجبائية التي توصلنا إلى احتسابها حيث أصبح عددها 256 بعد أن كان في حدود 243 خلال سنة 2020 وثانيا، لإعادة معالجة البيانات المتحصل عنها لإحتساب قيمة النفقات الجبائية وفقا لطرق تتماشى مع المفاهيم الواردة بهذا التقرير ومع طبيعة الأثر السلبي الفعلي الناجم عن تطبيق التدابير الإستثنائية مقارنة مع النظام المرجعي.

(*) تجدون كل عمليات إحداه و حذف و إدماج النفقات الجبائية و كذلك عمليات تعديل بيانها ضمن الملحق عدد 4 كما تجدر الإشارة وأنه في إطار السعي إلى أن يكون جرد النفقات الجبائية شاملا سيتم بالنسبة للتقرير الذي سيتم إعداده بعنوان السنة القادمة التدقيق في قائمة الإمتيازات الجبائية والعمل على تحيينها من خلال مزيد البحث خاصة في النصوص القانونية غير المدرجة بالمجلات الجبائية و بالتشاور مع الجهات الإدارية المعنية.

2. النفقات الجبائية حسب نوع الضريبة :

جدول عدد 2 : توزيع عدد النفقات الجبائية حسب نوع الضريبة

بالمليون دينار

2021			2020			2019			أنواع الضريبة
النسبة %	المبلغ	العدد	النسبة %	المبلغ	العدد	النسبة %	المبلغ	العدد	
6,4	496	118	8,5	537	123	9,4	618	121	الضرائب المباشرة
1,5	119	62	1,5	92	63	1,2	76	62	الضريبة على دخل الأشخاص الطبيعيين
4,9	377	56	7,1	445	60	8,3	542	59	الضريبة على الشركات
93,6	7249	221	91,5	5758	226	90,6	5942	226	الضرائب غير المباشرة
11,6	898	69	11,9	751	73	12,4	812	73	المعاليم الديوانية
44,9	3481	138	49,5	3113	138	42,7	2801	138	الأداء على القيمة المضافة
37,1	2870	14	30,1	1894	15	35,5	2330	15	المعلوم على الإستهلاك
100	7745	339	100	6295	349	100	6560	347	المجموع

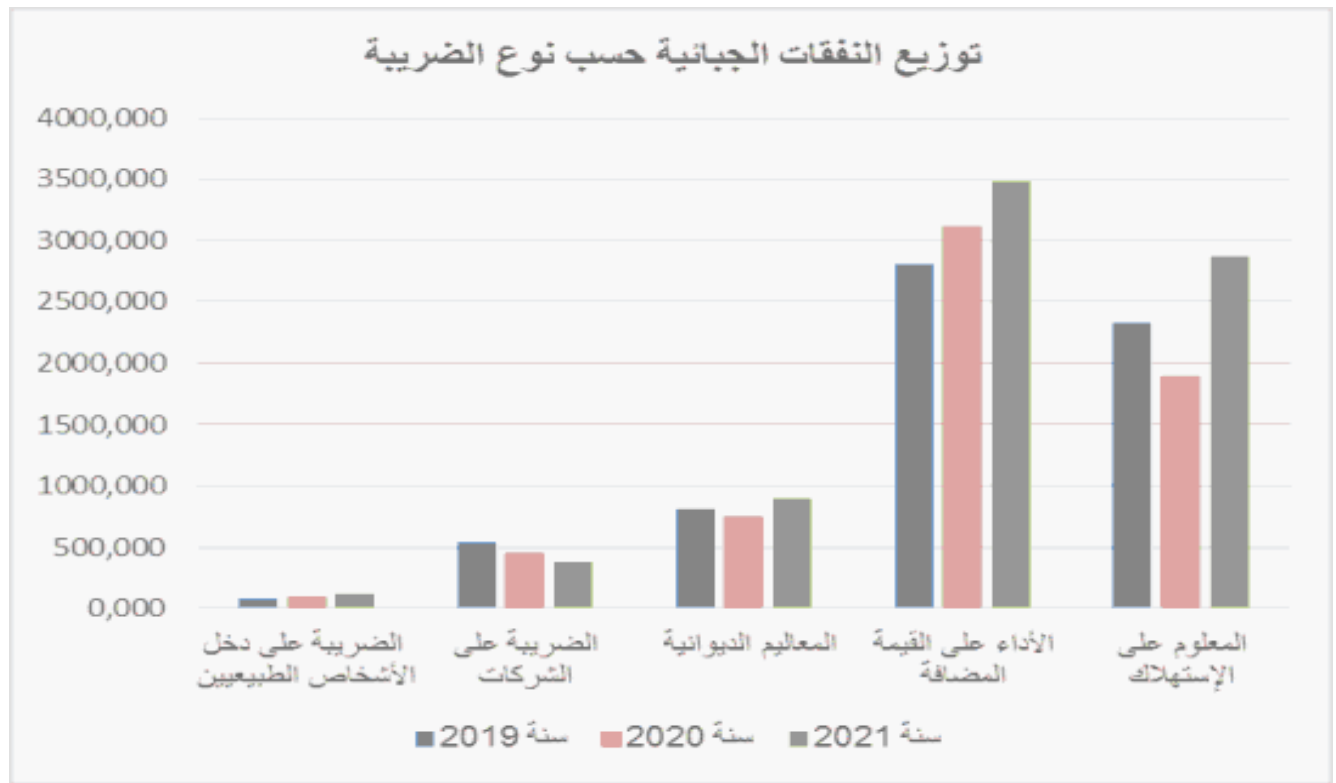

يلاحظ أنه على الرغم من أن النفقات الجبائية بعنوان الضرائب المباشرة تمثل ما يزيد عن الثلث (35 %) من حيث العدد إلا أن حجم النفقات الجبائية الخاصة بالضرائب غير المباشرة يمثل ما يزيد عن 93 % من مجموع قيمة النفقات الجبائية التي تم إحصاؤها بخصوص سنتي 2020 و 2021. حوالي 28 % منها تتعلق بالأداء على القيمة المضافة و بالمعلوم على الإستهلاك وفي حين يتعلق قرابة 12 % من هذه القيمة بالمعاليم الديوانية.

كما يتبين من خلال هذا الجدول أن النفقات الجبائية بعنوان الضرائب المباشرة سجلت خلال سنة 2020 نقصا فعليا بحوالي 81 م.د مقارنة بالسنة السابقة لها ومنتظر أن يتواصل هذا المنحى خلال سنة 2021 و إن كان بنسق أقل (41 م.د).

هذا المنحى العام التنازلي كان نتيجة من جهة أولى ، للتطور التصاعدي الذي يسجله حجم النفقات الجبائية بعنوان الضريبة على دخل الأشخاص الطبيعيين الذي إنتقل من 76 م.د بعنوان 2019 ليكون في حدود 92 م.د خلال سنة 2020 ومنتظر أن يكون في مستوى 119 م.د سنة 2021 و من جهة أخرى ، للإندثار المتواصل لمستوى النفقات الجبائية المسجل بعنوان الضريبة على الشركات الذي سجل نقصا فعليا بما يفوق 96 م.د خلال الفترة 2019 – 2020 و ينتظر أن يكون هذا التقلص في حدود 68 م.د خلال سنة 2021.

في المقابل شهدت النفقات الجبائية بعنوان الضرائب غير المباشرة نسق نمو غير ثابت خلال الفترة 2019 – 2021 حيث سجلت في مرحلة أولى (2019-2020) تقلصا بحوالي 184 م.د ليعاود الصعود في المرحلة الثانية بحوالي 1491 م.د. هذا التطور العام ينطبق تماما على الضرائب غير المباشرة مفصلة بإستثناء النفقات الجبائية بعنوان الأداء على القيمة المضافة التي حافظت على نسق نمو تصاعدي ثابت.

3. مقارنة بين المداخل و النفقات الجبائية حسب نوع الضريبة :

جدول عدد 3 : مقارنة بين المداخل و النفقات الجبائية حسب نوع الضريبة

بالمليون دينار

سنة 2021			سنة 2020			سنة 2019			أنواع الضريبة
النسبة %	النفقات الجبائية	المداخل الجبائية	النسبة %	النفقات الجبائية	المداخل الجبائية	النسبة %	النفقات الجبائية	المداخل الجبائية	
3,9	496	12681	4,5	537	12068	4,9	618	12648	الضرائب المباشرة
1,3	119	9485	1	92	8945	0,9	76	8813	الضريبة على دخل الأشخاص الطبيعيين
11,8	377	3196	14,3	445	3123	14,1	542	3835	الضريبة على الشركات
54,1	7249	13388	50,9	5758	11318	49,7	5942	11954	الضرائب غير المباشرة
63,2	898	1420	61,1	751	1228	63,2	812	1284	المعالم الديوانية
39,7	3481	8765	43,2	3113	7201	35,9	2801	7797	الأداء على القيمة المضافة
89,6	2870	3203	65,6	1894	2889	81,1	2330	2872	المعلوم على الإستهلاك
29,7	7745	26069	26,9	6295	23387	26,7	6560	24602	المجموع

في حين لم يبلغ حجم النفقات الجبائية بعنوان الضرائب المباشرة نسبة 5 % بالمقارنة لمداخيل هذه الضرائب خلال سنتي 2019 و2020 ثم تنخفض إلى حدود 3.9 % خلال سنة 2021 فإن هذه النسبة تتضاعف تقريبا 10 مرات بالنسبة للضرائب غير المباشرة بل بلغت حدود 54 % خلال سنة 2021. و بصفة عامة يقدر حجم النفقات الجبائية بحوالي 27 % من المداخيل الجبائية و لقد قاربت هذه النسبة حدود 30 % خلال سنة 2021.

كما يلاحظ وأن هناك ارتباط ايجابي بين نسق نمو النفقات الجبائية بعنوان الضرائب غير المباشرة ونسق نمو مداخيلها في حين أن طبيعة هذه الإجابية غير ثابتة بالنسبة للضرائب المباشرة حيث يمكن أن نسجل نموا في حجم النفقات الجبائية و في نفس الوقت تراجعاً في المحاصيل الجبائية. هذا التضارب يمكن أن يفسر من جهة، بان المطالب بالضريبة تفاعل إيجابيا مع التدابير الجبائية الإستثنائية و توجه فعليا ليحقق الأهداف المرجوة للسياسة العامة للدولة ولكن من جهة أخرى، ويمكن أن يكون نتيجة تغير وجهة إستعمال الحوافز الجبائية نتيجة تمكن فئة من المطالبين بالضريبة من الإنتفاع بإمميزات جبائية دون أن تكون مؤهلة لذلك مما يستوجب متابعة دقيقة وحذرة لهذه الحوافز الجبائية.

4. توزيع النفقات الجبائية حسب المستفيدين :

جدول عدد 4 : توزيع حجم النفقات الجبائية حسب المستفيدين

بالمليون دينار

2021			2020			2019			المنتفعون
النسبة %	المبلغ	العدد	النسبة %	المبلغ	العدد	النسبة %	المبلغ	العدد	
52.0	4026	81	52.6	3314	80	49.6	3254	79	الأسر
42.7	3304,7	211	43.0	2709	221	45.2	2964	220	المؤسسة
3.8	291	31	3.6	230	31	4.1	271	31	المستثمرون بالمساهمة
1.6	124	4	0.7	43	4	1.1	71	4	الدولة والجماعات المحلية
0	0	5	0.0	0	5	0	105	5	الجمعيات
0	0	4	0.0	0	5	0	0,009	5	المؤسسات العمومية
0	0	3	0	0	3	0	0	3	تعاضديات وتعاونيات
100	7745	339	100	6295	349	100	6560	347	المجموع

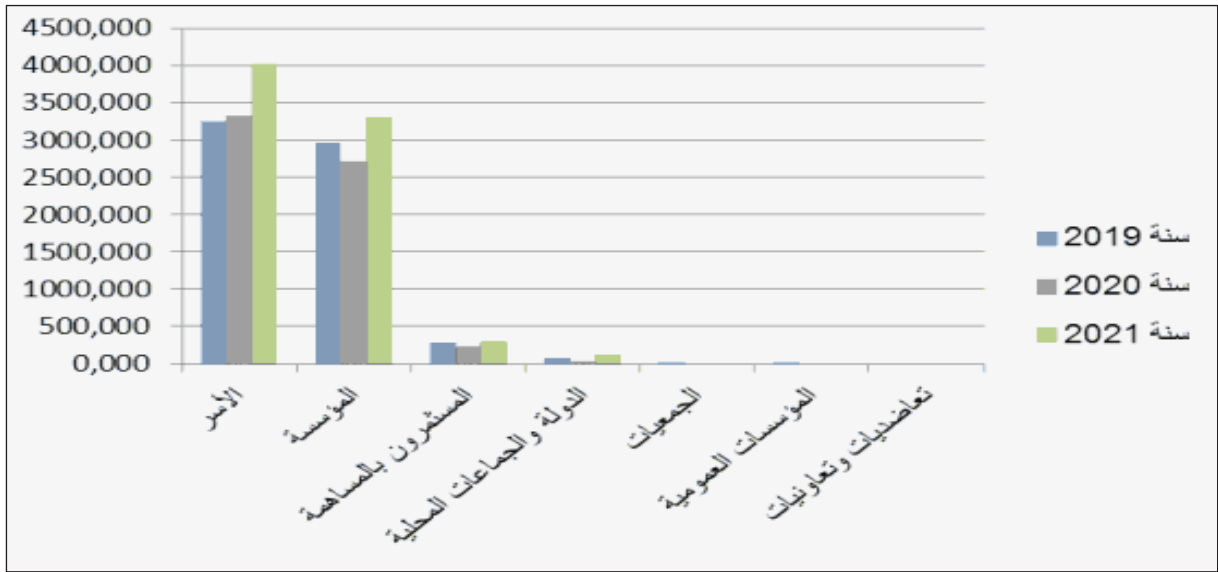

يلاحظ من خلال هذا الجدول أن فئة الأسر لا تزال تحتل المرتبة الأولى من المنتفعين حيث أنها تحتكر ما يفوق نصف حجم النفقات الجبائية خلال الفترة 2019-2021 أي بما يفوق 4000 م.د على الرغم من أن عدد التدابير الإستثنائية التي تنتفع بها لا تزال دون الربع (81 إجراء) في حين ترد المؤسسة في الرتبة الثانية بحوالي 43% من حجم النفقات الجبائية يليها و بفارق شاسع فئة المستثمرون بالمساهمة بما يقارب 4%. ولقد ظل هذا النسق ثابتا خلال كامل الفترة 2019-2021.

5. حجم النفقات الجبائية حسب القطاعات :

جدول عدد 5 : توزيع حجم النفقات الجبائية حسب القطاعات

بالمليون دينار

القطاعات	2021			2020			2019		
	النسبة %	المبلغ	العدد	النسبة %	المبلغ	العدد	النسبة %	المبلغ	العدد
إجتماعية	25.2	1954	26	18.5	1162	26	23.4	1532	26
الصحة	23	1778	39	23.6	1486	40	17.9	1175	40
نشاط وكلاء بيع السيارات	16.3	1263	3	14.5	914	3	15.9	1044	3
الصناعة	16.3	1261	63	23.3	1464	66	20.9	1374	65
الزراعة والصيد البحري	8.9	687	52	10.6	668	53	10.4	683	53
القطاع المالي	4.0	307	41	3.4	215	40	3.5	227	40
النقل	3.9	302	14	2.8	175	15	3.3	219	15
الخدمات	1.6	126	16	0.7	44	16	0.9	62	16

2021			2020			2019			القطاعات
النسبة %	المبلغ	العدد	النسبة %	المبلغ	العدد	النسبة %	المبلغ	العدد	
0.2	16	12	0.4	24	12	0.7	46	12	السياحة
0.2	13	6	0.2	11	6	0.2	16	6	الطاقة
0.2	13	32	0.2	11	35	0.3	21	35	أنشطة المساندة
0.1	7	8	1.8	110	8	2.2	145	8	التجارة الدولية
0.1	6	5	0.1	6	6	0.1	8	6	الثقافي و الرياضي
0.1	6	13	0.1	4	12	0.1	6	11	كل القطاعات
0.0	3	9	0.0	2	11	0.0	1	11	المعلوماتية
100	7745	339	100	6295	349	100	6560	347	المجموع

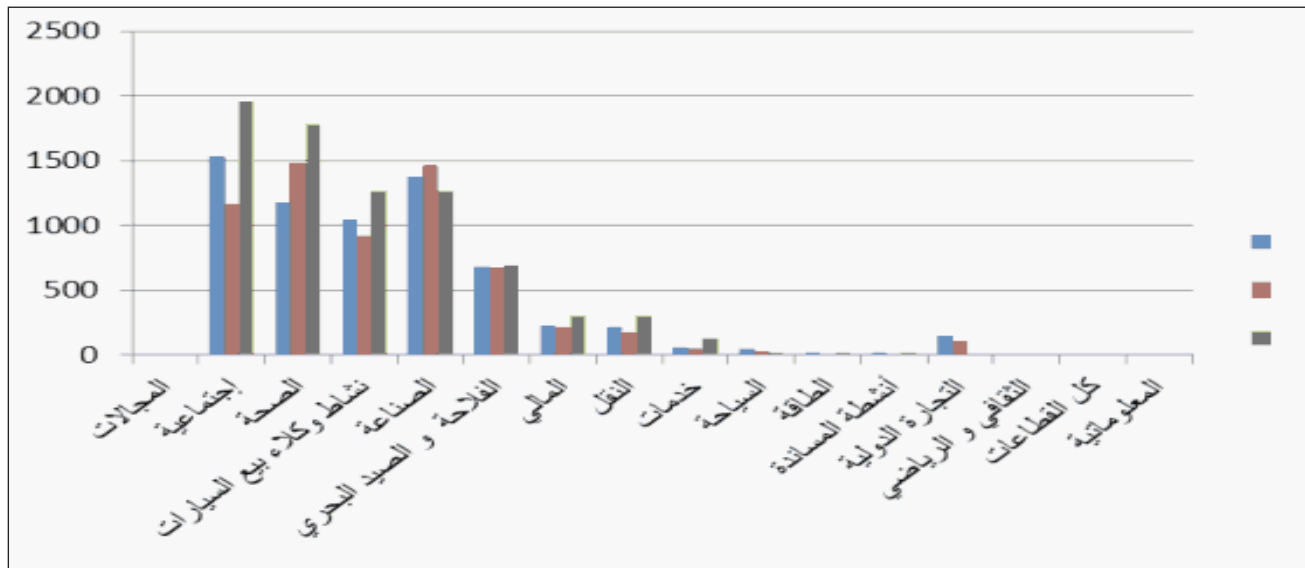

لم يشهد توزيع حجم النفقات الجبائية بين مختلف القطاعات تغيرا من حيث الترتيب، بإستثناء قطاع الصحة الذي إنتقل من المرتبة الرابعة إلى الثانية وكان ذلك نتيجة لتقييم إجراء توقيف العمل بالأداء على القيمة المضافة المستوجب عند توريد وبيع الأدوية والمواد شبه الطبية والتي بلغ مفعولها 1673 م.د خلال سنة 2021.

كما حافظ المجال الإقتصادي على تفوقه على باقي المجالات نتيجة للإرتفاع الذي شهد من حيث الحجم بنسبة نمو تفوق 68 % في حين أن قيمة النفقات الجبائية المسجلة بعنوان هذا المجال أصبحت خلال سنة 2021 تمثل ربع المجموع العام للنفقات الجبائية بعد أن كانت تمثل نسبة تفوق على التوالي 23 % و 18 % خلال سنتي 2019 و 2020.

6. النفقات الجبائية حسب الشكل :

جدول عدد 6 : توزيع حجم النفقات الجبائية حسب الشكل

بالمليون دينار

سنة 2021			سنة 2020			سنة 2019			الشكل
النسبة %	المبلغ	العدد	النسبة %	المبلغ	العدد	النسبة %	المبلغ	العدد	
44.5	3447	123	36.4	2290	129	42.6	2795	128	الإعفاء
17.3	1341	63	16.0	1006	66	17.3	1133	65	التخفيض
31.8	2460	52	39.1	2461	51	30.7	2015	51	توقيف العمل
6.4	496	101	8.5	537	104	9.4	618	103	طرح
100	7745	339	100	6295	349	100	6560	347	المجموع

لا تزال آلية الإعفاء تمثل أهم أشكال النفقات الجبائية حيث تفوق نسبتها في مجموع النفقات خلال سنتي 2020 و2021 على التوالي 36 % و44 % في حين كانت تفوق النصف حسب التقييمات الواردة ضمن تقرير النفقات الجبائية السابقين و يفسر هذا التراجع بالتحسينات الحاصلة على مستوى حجم النفقات الجبائية في مجملها.

7. النفقات الجبائية حسب الأهداف :

جدول عدد 7 : توزيع النفقات الجبائية حسب طبيعة الأهداف

بالمليون دينار

سنة 2021			سنة 2020			سنة 2019			طبيعة الأهداف
النسبة %	المبلغ	العدد	النسبة %	المبلغ	العدد	النسبة %	المبلغ	العدد	
56	4325	84	55	3480	85	52	3428	85	إجتماعية
44	3389	222	44	2794	228	47	3092	226	اقتصادية
0	16	18	0	12	18	0	29	18	بيئية
0	14	15	0	10	18	0	11	18	ثقافية
100	7745	339	100	6295	349	100	6560	347	المجموع

رسم بياني لتوزيع النفقات الجبائية حسب طبيعة الأهداف

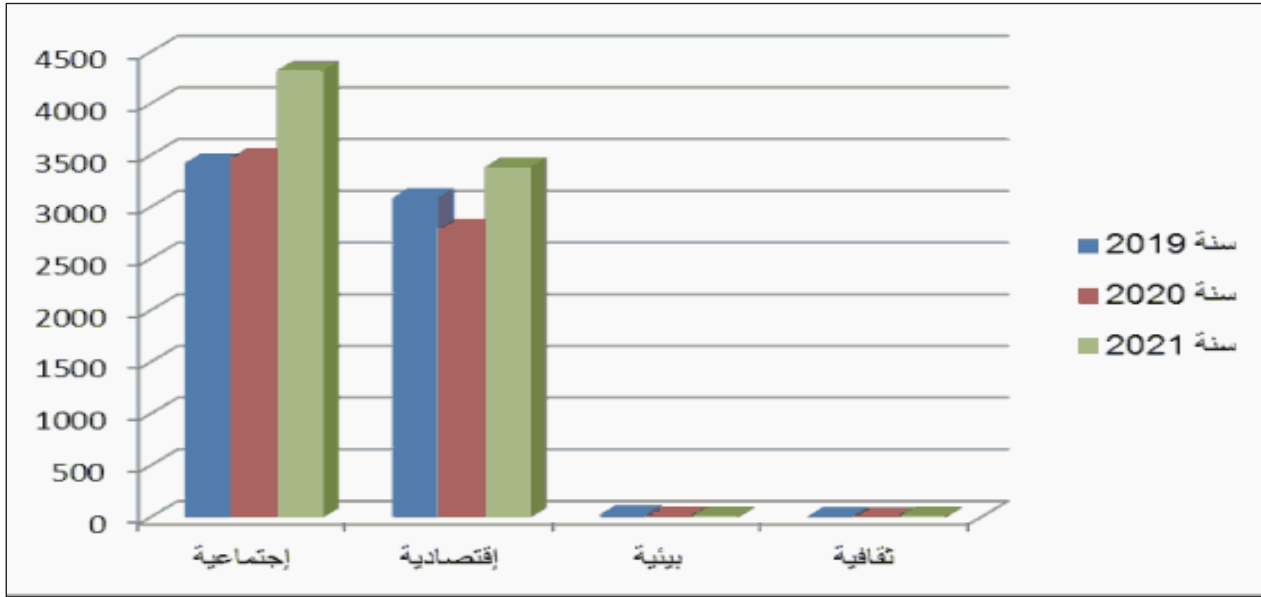

يتبين من خلال هذا الجدول، أن النفقات الجبائية بعنوان مجالي البيئة والثقافة لا تزال شبه غائبة كلياً أو مهمشة على الرغم من وجود على التوالي 18 و15 إجراء تفاضلي. في حين يتقاسم المجالين الاجتماعي والاقتصاد مجموع النفقات الجبائية مع تقدم طفيف للأول على الثاني.

8. النفقات الجبائية حسب المجالات :

جدول عدد 8 : توزيع النفقات الجبائية حسب المجالات

بالمليون دينار

البرنامج	كافة		
	سنة 2021	سنة 2020	سنة 2019
1 التونسيين المقيمين بالخارج	2084,533	1238,989	1556,658
1 العودة النهائية	1860,374	1112,68	1420,491
2 مشاريع التونسيين المقيمين بالخارج	224,115	126,295	136,167
3 الإرث	0,044	0,014	0
2 دعم قطاع الصحة	1725,472	1447,258	1127,181
1 الأدوية والمواد شبه الطبية	1674,06	1386,025	1078,209
2 المواد المعدة لصناعة الادوية	26,796	32,2	32,023
3 المحضرات الغذائية الطبية	12,388	19,269	11,061
4 المعدات ذات الإستعمال الطبي	10,235	7,983	5,888
5 المؤسسات الصحية المسدية كامل خدماتها لفائدة غير المقيمين	1,993	1,781	0

كافة			البرنامج	
سنة 2021	سنة 2020	سنة 2019		
1263,131	913,508	1044,304	وكلاء بيع السيارات	3
1096,191	806,501	923,684	السيارات السياحية والعربات متعددة الأغراض	1
166,940	107,007	120,62	السيارات السياحية ذات أربع خيول و الشعبية	2
614,251	918,901	830,839	تزويد السوق المحلية	4
301,887	678,273	528,697	المواد الغذائية الإستهلاكية	1
298,314	220,697	246,294	الزيوت النباتية الخام والمكررة	2
10,399	10,394	10,158	الدواجن الحية والبيض المعد للتفريخ	3
2,274	2,109	2,021	منتجات مختلفة	4
0,903	0	18,563	الخضر المعدة للإستهلاك	5
0,474	7,428	25,106	اللحوم الموجهة للإستهلاك	6
518,358	440,963	477,774	دعم الصناعة المحلية	5
499,261	416,063	449,904	دعم التنافسية الصناعية المحلية	1
11,344	13,666	14,089	تشجيع الصناعة	2
3,068	8,736	10,135	فضاءات الأنشطة الاقتصادية	3
2,927	1,955	3,111	الصناعات التقليدية	4
1,134	0,004	0,494	الصناعة الثقافية	5
0,505	0,505	0,039	المؤسسات التي تمر بصعوبات إقتصادية	6
0,119	0,034	0,002	دعم الجدوى الإقتصادية	7
396,926	403,552	346,218	دعم قطاع الفلاحة و الصيد البحري و الأحياء المائية	6
183,088	154,409	111,661	الأسمدة والورنيش	1
80,649	73,647	77,472	المبيدات الحشرية	2
43,508	32,895	27,444	مدخلات الأحياء المائية	3
43,38	57,1	46,716	المشاتل والنباتات والأصول والجنود	4
26,68	30,721	10,666	المواد والمحضرات العلفية	5
11,415	6,966	5,875	المواد والمعدات الصالحة للفلاحة والصيد البحري	6
6,496	43,728	60,946	المواد والتجهيزات الصالحة للفلاحة والصيد البحري	7
1,292	3,667	3,848	الحيوانات الأصيلة للإنسال	8
0,418	0,419	1,59	معدات الحفر والتنقيب واجزائه	9
306,974	213,915	226,462	الإدخار و التمويل	7
251,616	170,839	196,031	شركات الإستثمار ذات رأس مال تنمية و صناديق مشتركة للتوظيف في رأس مال تنمية	1

كافة			البرنامج	
سنة 2021	سنة 2020	سنة 2019		
43,062	30,362	30,282	فوائد الإيداعات والإدخار	2
12,101	12,101	0	عقود التأمين على الحياة وعقود تكوين الأموال	3
0,192	0,611	0,149	المؤسسات المالية المسدية كامل خدماتها لفائدة غير المقيمين	4
0,003	0,002	0	المؤسسات المالية وشركات الاستثمار ذات رأس المال المتغير	5
299,151	172,891	217,007	دعم قطاع النقل	8
277,051	165,22	201,954	سيارات الأجرة من نوع "تاكسي" و "اللواج" و "النقل الريفي"	1
20,053	5,135	9,766	المعدات اللازمة لنشاط النقل بالسكك الحديدية	2
2,047	2,536	5,287	الطائرات المعدة للنقل العمومي	3
189,834	337,536	429,586	تشجيع الاستثمار	9
53,573	76,065	84,558	المداخل والأرباح المتأتية من إستثمارات التنمية الجهوية	1
53,193	48,34	49,946	المداخل والأرباح المتأتية من القطاع الفلاحي والصيد البحري	2
26,926	44,278	61,063	المداخل والأرباح المعاد استثمارها في رأس المال المؤسسات المنتسبة للتنمية الجهوية	3
16,856	7,585	9,245	التجهيزات اللازمة للمؤسسات الصحية و الإستشفائية	4
15,118	23,135	45,144	التجهيزات اللازمة لقطاع السياحة	5
9,976	13,021	11,884	المداخل والأرباح المعاد استثمارها في رأس مال المؤسسات الناشطة في القطاع الفلاحي و الصيد البحري	6
7,024	110,284	145,311	التصدير	7
3,059	12,254	20,739	التجهيزات المستعملة في القطاع الفلاحي والصيد البحري	8
2,919	2,341	1,668	التجهيزات اللازمة للإستثمارات في قطاع النقل الجوي والبحري والبري للبضائع والأشخاص	9
0,992	0	0	التجهيزات اللازمة للإستثمارات في كل القطاعات	10
0,016	0,067	0,028	التجهيزات اللازمة للإستثمارات في قطاع التربية والتعليم والبحث العلمي	11
0,166	0,166	0	المشاريع ذات الأهمية الوطنية	12
0,016	0	0	إنجاز مناطق صناعية	13
130,210	80,737	151,992	دعم فئات إجتماعية خاصة	10
36,128	30,699	38,585	الأشخاص ذوي الإحتياجات الخصوصية	1
93,726	49,779	111,283	الهبات والتبرعات	2
0,275	0,252	1,67	العقارات السكنية	3
0,081	0,007	0,158	توريد الإرساليات دون قيمة تجارية	4
0	0	0,296	منظمات التضامن	5
121,685	42,336	59,256	تجهيزات السيارات ذات الصبغة الدفاعية والأمنية	11

كافة			البرنامج	
سنة 2021	سنة 2020	سنة 2019		
35,343	28,984	33,739	دعم المؤسسة	12
30,086	26,039	31,895	تشجيع إحدات المؤسسات	1
4,512	1,715	1,037	الإحاطة والإرشاد الجبائي	2
0,602	0,519	0	نقل المؤسسات الصناعية او الفلاحية او التجارية	3
0,098	0,176	0,562	المؤسسات الصغرى و المتوسطة PME	4
0,033	0,033	0	تمويل المؤسسات السياحية	5
0,007	0,462	0,214	المؤسسات المحدثة من قبل الباعثين الشبان	6
0,005	0,04	0,031	المؤسسات العمومية	7
22,179	24,635	12,543	توريد العملة وبيع المعادن الثمينة والمصوغ	13
15,472	15,755	15,942	دعم الثقافة والرياضة	14
9,188	9,761	7,662	الثقافة والرياضة والتنشيط التربوي والإجتماعي	1
5,932	5,663	8,169	الصحافة	2
0,352	0,331	0,111	طباعة الكتب والجرائد والمجلات والكتيبات السياحية	3
13,335	11,051	16,336	التحكم في الطاقة والطاقت المتجددة	15
2,590	0,904	12,896	البيئة و العناية بالمحيط	16
2,028	0,389	12,227	تنظيف المدن وتعبيد الطرقات	1
0,562	0,515	0,669	جمع النفايات البلاستيكية لفائدة مؤسسات الرسكلة	2
5,506	3,356	1,368	برامج مختلفة	17
2,581	1,03	0,613	تجهيزات الإعلامية	1
1,644	1,357	0,099	إجراءات مختلفة	2
0,723	0,693	0	المؤسسات الناشئة	3
0,558	0,276	0,512	التصرف في منطقة مينائية مخصصة لسياحة العبور	4
0	0	0,144	المحاضرات الغذائية الموجهة للإستعمالات البحوث العلمية	5
7745	6295	6560	المجموع	

القسم الرابع : تقديم مفصل للنفقات الجبائية

1. تقديم النفقات الجبائية المتعلقة بالضريبة على دخل الأشخاص الطبيعيين :

بالمليون دينار

الرمز	الشكل	بيان النفقات الجبائية	تكلفة 2019	تكلفة 2020	تكلفة 2021
111000301	طرح	المداخيل المعاد استثمارها في الإكتتاب في رأس مال المؤسسات العمومية من أساس الضريبة على دخل الأشخاص الطبيعيين	0.022	0.040	0.005
111000401	طرح	المداخيل المتأتية من نشاط المؤسسات المنتصبة داخل فضاءات الأنشطة الاقتصادية من أساس الضريبة على دخل الأشخاص الطبيعيين (طرح كلي خلال 10 سنوات الأولى)	0.002	0.006	0.006
111000403	طرح	المداخيل المعاد استثمارها في الإكتتاب في رأس مال المؤسسات المنتصبة داخل فضاءات الأنشطة الاقتصادية من أساس الضريبة على دخل الأشخاص الطبيعيين	0.001	0.035	0.035
111000501	طرح	مصاريف صيانة رأس المعالم التاريخية من الضريبة على دخل الأشخاص الطبيعيين	غير مقيم	غير مقيم	غير مقيم
111000601	طرح	المداخيل المتأتية من نشاط المؤسسات الصحية الخاصة التي تسدي كامل خدماتها لفائدة غير المقيمين من أساس الضريبة على دخل الأشخاص الطبيعيين	0	0	0
111000603	طرح	المداخيل المعاد استثمارها في الإكتتاب في رأس مال المؤسسات الصحية الخاصة التي تسدي كامل خدماتها لفائدة غير المقيمين من أساس الضريبة على دخل الأشخاص الطبيعيين	غير مقيم	غير مقيم	غير مقيم
111001601	طرح	المداخيل المعاد استثمارها في الإكتتاب في رأس مال المؤسسات الناشئة من أساس الضريبة على دخل الأشخاص الطبيعيين	0	0.494	0.494
111001603	طرح	المداخيل المعاد استثمارها في الإكتتاب في شركات الاستثمار ذات رأس مال تنمية أو الموظفة لديها في شكل صناديق ذات رأس مال تنمية أو في صناديق مشتركة للتوظيف في رأس مال تنمية أو في صناديق مساعدة على الانطلاق أو في غيرها من مؤسسات الاستثمار والتي تلتزم باستعمال 65 % على الأقل من رأس المال المحرر أو من المبالغ الموضوعة على ذمتها أو من الحصص المحررة للمساهمة في رأس مال المؤسسة الناشئة من أساس الضريبة على دخل الأشخاص الطبيعيين	0	0.050	0.007
111001701	طرح	المداخيل المعاد استثمارها في الإكتتاب في رأس مال النزل السياحية في إطار إعادة هيكلتها من أساس الضريبة على دخل الأشخاص الطبيعيين في حدود 25 % من الدخل الخاضع للضريبة (الإكتتاب في الفترة الممتدة بين غرة جانفي 2019 إلى 31 ديسمبر 2020)	-	0.033	0.033
111101201	طرح	الهيئات والإعانات التي تسند إلى أعمال أو منظمات ذات مصلحة عامة أو التي لها صبغة خيرية أو تكوينية أو علمية أو إجتماعية أو ثقافية من أساس الضريبة على دخل الأشخاص الطبيعيين	غير مقيم	غير مقيم	غير مقيم
111101203	طرح	الرعايا المخصصة لإنشاء وصيانة المساحات الخضراء والمنزهات العائلية والحضرية من أساس الضريبة على دخل الأشخاص الطبيعيين	غير مقيم	غير مقيم	غير مقيم
111101205	طرح	طرح إضافي بنسبة 30 % بعنوان استهلاكات الآلات والمعدات والتجهيزات المخصصة للاستغلال، المقتناة أو التي تم صنعها في إطار عمليات توسعة أو تجديد، من أساس الضريبة على دخل الأشخاص الطبيعيين من قبل المؤسسات من غير تلك الناشئة في القطاع المالي وقطاعات الطاقة باستثناء الطاقات المتجددة والمناجم والبعث العقاري والاستهلاك على عين المكان والتجارة ومشغلي شبكات الاتصال	غير مقيم	0	0

الرمز	الشكل	بيان النفقات الجبائية	تكافة 2019	تكافة 2020	تكافة 2021
111103701	طرح	طرح 80 % من مبلغ الجرايات و الإيرادات العميرية ذات المنشأ الأجنبي بالنسبة للمتقاعدين بالخارج و التي تم تحويلها إلى تونس	غير مقيم	غير مقيم	غير مقيم
111103801	طرح	فوائض إيداع السكن المدفوعة لأصحاب عقود الإيداع السكني من أساس الضريبة على دخل الأشخاص الطبيعيين	غير مقيم	غير مقيم	غير مقيم
111103802	طرح	فوائض الإيداعات والسندات بالعملة الأجنبية أو بالدينار القابل للتحويل من أساس الضريبة على دخل الأشخاص الطبيعيين	غير مقيم	غير مقيم	غير مقيم
111103803	طرح	فوائض الحسابات الجارية المفتوحة بين صناعيين وتجار ومستغلين فلاحيين من أساس الضريبة على دخل الأشخاص الطبيعيين	غير مقيم	غير مقيم	غير مقيم
111103804	طرح	منح التغرب و المكافآت و المنح و الإمتيازات الأخرى التي يتقاضاها أجراء المشغلين المحليين بعنوان نشاطهم بالخارج من أساس الضريبة على دخل الأشخاص الطبيعيين	غير مقيم	غير مقيم	غير مقيم
111103805	طرح	فوائد حسابات الإيداع من أجل الدراسة المفتوحة لدى البنوك لفائدة الأبناء من أساس الضريبة على دخل الأشخاص الطبيعيين	غير مقيم	غير مقيم	غير مقيم
111103806	طرح	مساهمات المؤجرين المدفوعة في إطار عقود التأمين الجماعي على الحياة و عقود تكوين الأموال من أساس الضريبة على دخل الأشخاص الطبيعيين	غير مقيم	غير مقيم	غير مقيم
111103807	طرح	فوائض أو أرباح حسابات الإيداع للإستثمار من أساس الضريبة على دخل الأشخاص الطبيعيين	غير مقيم	غير مقيم	غير مقيم
111103808	طرح	المبالغ المدفوعة في إطار تنفيذ عقود التأمين من أساس الضريبة على دخل الأشخاص الطبيعيين	غير مقيم	غير مقيم	غير مقيم
111103809	طرح	القيمة الزائدة المتأتية من التقويت في السندات أو المناوبات الإجتماعية أو إعادة إحالتها من أساس الضريبة على دخل الأشخاص الطبيعيين	0.099	0.048	0.048
111103810	طرح	المداخل المتأتية من كراء الأراضي الفلاحية المخصصة للزراعات الكبرى من أساس الضريبة على دخل الأشخاص الطبيعيين	0	0	0
111103811	طرح	المداخل المتأتية من ألعاب الرهان التبادلي على سباقات الخيل و مسابقات التكهنتات الرياضية التي تنظمها المؤسسات العمومية من أساس الضريبة على دخل الأشخاص الطبيعيين	غير مقيم	غير مقيم	غير مقيم
111103812	الإعفاء	من الضريبة على الدخل بالنسبة للإمتياز المتعلق بنقل العملة بمناطق التنمية الجهوية	-	غير مقيم	غير مقيم
111103901	طرح	الأقساط المدفوعة في إطار عقود التأمين على الحياة و عقود تكوين الأموال من أساس الضريبة على دخل الأشخاص الطبيعيين	غير مقيم	غير مقيم	غير مقيم
111103902	طرح	الأقساط المدفوعة بعنوان تسديد أصل القروض الجامعية و فوائدها من أساس الضريبة على دخل الأشخاص الطبيعيين	غير مقيم	غير مقيم	غير مقيم
111103903	طرح	الفوائض و العمولات المدفوعة بعنوان القروض المتعلقة باقتناء أو ببناء المسكن الواحد من أساس الضريبة على دخل الأشخاص الطبيعيين	غير مقيم	غير مقيم	غير مقيم
111103904	طرح	المداخل المتحصل عليها بعنوان فوائض الحسابات الخاصة للإيداع من أساس الضريبة على دخل الأشخاص الطبيعيين	غير مقيم	غير مقيم	غير مقيم
111103905	طرح	المداخل المتحصل عليها بعنوان تسويغ العقارات لفائدة الطلبة (10 سنوات)	0.016	0.114	0.125
111103906	طرح	المداخل المتأتية من خدمات المطاعم لفائدة الطلبة والتلاميذ و المتكونين بمراكز التكوين المهني من أساس الضريبة على دخل الأشخاص الطبيعيين (10 سنوات)	0	0	0
111103907	طرح	جزئي للمدائل المتأتية من عمليات الوساطة الدولية من أساس الضريبة على دخل الأشخاص الطبيعيين (10 سنوات)	0	0.005	0.005

الرمز	الشكل	بيان النفقات الجبائية	تكلفة 2019	تكلفة 2020	تكلفة 2021
111103908	طرح	المداخيل المتأتية من تسويغ البناءات العمودية المعدة للسكن الجماعي الاجتماعي أو الاقتصادي من أساس الضريبة على دخل الأشخاص الطبيعيين (10 سنوات)	0	0.105	0.105
111103909	طرح	المبالغ المودعة في "حسابات الادخار في الأسهم" من أساس الضريبة على دخل الأشخاص الطبيعيين	28.475	27.989	40.862
111103910	طرح	الهيئات والتبرعات الممنوحة لفائدة الصندوق الوطني للتشغيل من أساس الضريبة على دخل الأشخاص الطبيعيين	غير مقيم	غير مقيم	غير مقيم
111103911	طرح	جزئي للمدخال المتأتية من استغلال مكاتب الإحاطة والإرشاد الجبائي من أساس الضريبة على دخل الأشخاص الطبيعيين (3 سنوات)	0.663	0.755	1.543
111103912	طرح	المبالغ المودعة في "حسابات ادخار للاستثمار" من أساس الضريبة على دخل الأشخاص الطبيعيين	1.807	2.373	2.200
111103913	طرح	المداخيل المعاد استثمارها في اقتناء حصص صناديق المساعدة على الانطلاق و حصص الصناديق المشتركة للتوظيف الجماعي التي تستعمل موجوداتها في الإكتتاب في حصص صناديق المساعدة على الإنطلاق من أساس الضريبة على دخل الأشخاص الطبيعيين	0.064	0.644	0.070
111103914	طرح	المداخيل المعاد استثمارها في إقتناء المؤسسات التي تمر بصعوبات إقتصادية (التي بلغ صاحبها سن التقاعد أو التي عجز عن تسييرها) من أساس الضريبة على دخل الأشخاص الطبيعيين	0.039	0.505	0.505
111103915	طرح	المداخيل المتأتية من استغلال بعض أنشطة المؤسسات الصغرى و المتوسطة من أساس الضريبة على دخل الأشخاص الطبيعيين (3 سنوات)	0.442	0.151	0.073
111104001	طرح	مبالغ بعنوان الأبناء في الكفالة الذين يزاولون تعليمهم العالي دون الإنتفاع بمنحة من أساس الضريبة على دخل الأشخاص الطبيعيين	غير مقيم	غير مقيم	غير مقيم
111104002	طرح	مبالغ بعنوان الأبناء ذوي الإحتياجات الخصوصية في الكفالة من أساس الضريبة على دخل الأشخاص الطبيعيين	غير مقيم	غير مقيم	غير مقيم
111106301	طرح	المداخيل المتأتية من الإستثمارات المباشرة المنجزة بمناطق التنمية الجهوية من أساس الضريبة على دخل الأشخاص الطبيعيين (نظام 5 سنوات)	0.715	0.563	2.028
111106303	طرح	المداخيل المتأتية من الإستثمارات المباشرة المنجزة بمناطق التنمية الجهوية من أساس الضريبة على دخل الأشخاص الطبيعيين (نظام 10 سنوات)	3.027	4.149	1.773
111106501	طرح	المداخيل المتأتية من الإستثمارات المباشرة المنجزة في قطاع الفلاحة و الصيد البحري من أساس الضريبة على دخل الأشخاص الطبيعيين (10 سنوات)	15.670	17.687	29.943
111107101	طرح	نسبة مئوية من المداخيل المتأتية من الإستثمارات المنجزة من قبل المؤسسات جديدة الإحداث من أساس الضريبة على دخل الأشخاص الطبيعيين	3.527	3.245	5.860
111107301	طرح	المداخيل المعاد استثمارها في الإكتتاب في رأس المال الأصلي أو الترفيع فيه للمؤسسات المنتسبة بمناطق التنمية الجهوية من أساس الضريبة على دخل الأشخاص الطبيعيين	4.798	4.383	7.897
111107303	طرح	المداخيل المعاد استثمارها في الإكتتاب في رأس المال الأصلي أو الترفيع فيه للمؤسسات الناشطة في قطاع الفلاحة و الصيد البحري من أساس الضريبة على دخل الأشخاص الطبيعيين	2.673	2.109	6.397
111107401	طرح	المداخيل المعاد استثمارها في الإكتتاب في رأس المال الأصلي أو الترفيع فيه للمؤسسات المصدرة كليا من أساس الضريبة على دخل الأشخاص الطبيعيين (إلى غاية 31 ديسمبر 2018)	0.123	0.016	0.052
111107403	طرح	المداخيل المعاد استثمارها في الإكتتاب في رأس المال الأصلي أو الترفيع فيه للمؤسسات الناشطة في مجال التكنولوجيا أو التحكم فيها والاستثمارات في التجديد من أساس الضريبة على دخل الأشخاص الطبيعيين	0	0	0

الرمز	الشكل	بيان النفقات الجبائية	تكافة 2019	تكافة 2020	تكافة 2021
111107601	طرح	المداخل المعاد استثمارها في الإكتتاب في رأس المال المؤسسات المحدثه من قبل الباعثين الشبان من أساس الضريبة على دخل الأشخاص الطبيعيين	0.214	0.462	0.007
111107701	طرح	المداخل المعاد استثمارها في رأس مال شركات الاستثمار ذات رأس مال تنمية أو في حصص الصناديق المشتركة للتوظيف في رأس مال تنمية، التي تستعمل أو تلتزم باستعمال رأس المال المكتتب و المحرر أو المبالغ الموظفة لديها في شكل صناديق ذات رأس مال تنمية، لإقتناء أسهم أو منابات إجتماعية التي تصدرها المؤسسات التي تخول الإنتفاع بالإمتيازات الجبائية بعنوان إعادة الاستثمار من أساس الضريبة على دخل الأشخاص الطبيعيين	0.288	0.175	0.868
111107703	طرح	المداخل المعاد استثمارها في رأس مال شركات الاستثمار ذات رأس مال تنمية أو في حصص الصناديق المشتركة للتوظيف في رأس مال تنمية، التي تستعمل أو تلتزم باستعمال رأس المال المكتتب و المحرر أو المبالغ الموظفة لديها في شكل صناديق ذات رأس مال تنمية، لإقتناء أسهم أو منابات إجتماعية التي تصدرها المؤسسات الفلاحية و الصيد البحري و المؤسسات المنتسبة في مناطق التنمية الجهوية بعنوان إعادة الاستثمار من أساس الضريبة على دخل الأشخاص الطبيعيين	1.044	0.194	0.304
111601201	طرح	المداخل المتأتية من التصدير الكلي من أساس الضريبة على دخل الأشخاص الطبيعيين (طرح كلي خلال 10 سنوات الأولى)	7.794	9.787	4.414
111602203	طرح	المداخل المتأتية من التصدير الجزئي من أساس الضريبة على الدخل الأشخاص الطبيعيين	4.606	3.857	1.287
111604701	طرح	جزئي للمدائل من أساس الضريبة على دخل الأشخاص الطبيعيين بالنسبة للمؤسسات الصغرى و المتوسطة (5 سنوات)			
111605601	طرح	المدائل المتأتية من الاستثمارات في مجال التصرف في منطقة مينائية مخصصة لسياحة العبور من أساس الضريبة على دخل الأشخاص الطبيعيين	0	0	0
111000410	طرح	المدائل المتأتية من بيوعات النفايات لإعادة رسكلتها من أساس الضريبة على دخل الأشخاص الطبيعيين	غير مقيم	غير مقيم	غير مقيم
113001501	الإعفاء	من الضريبة على دخل الأشخاص الطبيعيين للمؤسسات المحدثه و المتحصلة على شهادة تصريح بالاستثمار خلال سنتي 2018 و 2019 و 2020 لمدة 4 سنوات من تاريخ الدخول طور النشاط الفعلي	غير مقيم	غير مقيم	غير مقيم
111605101	طرح	المدائل المتأتية من عمليات إنجاز مناطق صناعية من أساس الضريبة على دخل الأشخاص الطبيعيين (5 سنوات)	غير مقيم	0	0.016
113605201	الإعفاء	من الضريبة على دخل الأشخاص الطبيعيين بالنسبة للإستثمارات التي تكتسي أهمية خاصة للإقتصاد الوطني أو للمناطق الحدودية (5 سنوات)	غير مقيم	0	0
		المجموع	76	92	119

2. تقديم النفقات الجبائية المتعلقة بالضريبة على الشركات :

بالمليون دينار

الرمز	الشكل	بيان النفقات الجبائية	تكلفة 2019	تكلفة 2020	تكلفة 2021
121000302	طرح	الأرباح المعاد استثمارها في الإكتتاب في رأس مال المؤسسات العمومية من أساس الضريبة على الشركات	0	0	0
121000303	طرح	الأرباح المتأتية من نشاط المؤسسات العمومية من أساس الضريبة على الشركات	0.009	0	0
121000402	طرح	الأرباح المتأتية من نشاط المؤسسات المنتصبة داخل فضاءات الأنشطة الاقتصادية من أساس الضريبة على الشركات (طرح كلي خلال 10 سنوات الأولى)	2.592	1.721	1.721
121000404	طرح	الأرباح المعاد استثمارها في الإكتتاب في رأس مال المؤسسات المنتصبة بفضاءات الأنشطة الاقتصادية من أساس الضريبة على الشركات	0	0	0
121000502	طرح	مصاريف صيانة المعالم التاريخية من أساس الضريبة على الشركات	غير مقيم	غير مقيم	غير مقيم
121000602	طرح	الأرباح المتأتية من نشاط المؤسسات الصحية الخاصة التي تسدي كامل خدماتها لفائدة غير المقيمين من أساس الضريبة على الشركات	0	0	0
121000604	طرح	الأرباح المعاد استثمارها في الإكتتاب في رأس مال المؤسسات الصحية الخاصة التي تسدي كامل خدماتها لفائدة غير المقيمين من أساس الضريبة على الشركات	غير مقيم	غير مقيم	غير مقيم
121001401	طرح	الأرباح المتأتية من المشاريع ذات الأهمية الوطنية من أساس الضريبة على الشركات	0	0.166	0.166
121001602	طرح	الأرباح المعاد استثمارها في الإكتتاب في رأس مال المؤسسات الناشئة من أساس الضريبة على الشركات	0	0.196	0.227
121001604	طرح	الأرباح المعاد استثمارها في الإكتتاب في شركات الاستثمار ذات رأس مال تنمية أو الموظفة لديها في شكل صناديق ذات رأس مال تنمية أو في صناديق مشتركة للتوظيف في رأس مال تنمية أو في صناديق مساعدة على الانطلاق أو في غيرها من مؤسسات الاستثمار والتي تلتزم باستعمال 65 % على الأقل من رأس المال المحرر أو من المبلغ الموضوع على ذمتها أو من الحصص المحررة للمساهمة في رأس مال المؤسسات الناشئة من أساس الضريبة على الشركات	0	0	0.540
121001702	طرح	الأرباح المعاد استثمارها في الإكتتاب في رأس مال النزل السياحية في إطار إعادة هيكلتها من أساس الضريبة على الشركات في حدود 25 % من الربح الخاضع للضريبة (الإكتتاب في الفترة الممتدة بين غرة جانفي 2019 إلى 31 ديسمبر 2020)	غير مقيم	0	0
121001801		طرح نسبة من الأرباح المتأتية من الاستغلال للأربع سنوات الأولى بالنسبة للشركات التي تدرج أسهمها العادية بالسوق البديلة ببورصة الأوراق المالية بتونس خلال الفترة الممتدة من غرة جانفي 2020 إلى 31 ديسمبر 2024 على أن لا تقل نسبة فتح رأس مالها للعموم عن 30 %	غير مقيم	0	0
121101202	طرح	الهيئات والإعانات التي تسند إلى أعمال أو منظمات ذات مصلحة عامة أو التي لها صبغة خيرية أو تكوينية أو علمية أو إجتماعية أو ثقافية من أساس الضريبة على الشركات	غير مقيمة	غير مقيمة	غير مقيمة
121101204	طرح	الرعايا المخصصة لإنشاء وصيانة المساحات الخضراء والمنزهات العائلية والحضرية من أساس الضريبة على الشركات	غير مقيمة	غير مقيمة	غير مقيمة
121101206	طرح	طرح إضافي بنسبة 30 % بعنوان استهلاكات الآلات والمعدات والتجهيزات المخصصة للاستغلال، المقتناة أو التي تم صنعها في إطار عمليات توسعة أو تجديد، من أساس الضريبة على الشركات من قبل المؤسسات من غير تلك الناشئة في القطاع المالي وقطاعات الطاقة باستثناء الطاقات المتجددة والمناجم والبعث العقاري والاستهلاك على عين المكان والتجارة ومشغلي شبكات الاتصال	غير مقيمة	1.951	4.211

الرمز	الشكل	بيان النفقات الجبائية	تكافة 2019	تكافة 2020	تكافة 2021
121104801	طرح	الأرباح المتحصل عليها بعنوان تسويق العقارات لفائدة الطلبة من أساس الضريبة على الشركات (10 سنوات)	1.654	0.033	0.045
121104802	طرح	الأرباح المتأتية من خدمات المطاعم لفائدة الطلبة والتلاميذ والمتكويين بمراكز التكوين المهني من أساس الضريبة على الشركات (10 سنوات)	0	0	0
121104803	طرح	القيمة الزائدة المتأتية من التفويت في السندات و في الحقوق من قبل شركات الاستثمار ذات رأس مال تنمية من أساس الضريبة على الشركات (كلية أو في حدود 50 % حسب الحالة)	0	1.733	0.312
121104804	طرح	القيمة الزائدة المحققة من قبل مؤسسات القرض التي لها صفة بنك من أساس الضريبة على الشركات	0	0.002	0.003
121104805	طرح	فوائد الإيداعات والسندات بالعملية الأجنبية وبالدينار القابل للتحويل من أساس الضريبة على الشركات	غير مقيمة	غير مقيمة	غير مقيمة
121104806	طرح	جزئي للأرباح المتأتية من عمليات الوساطة الدولية من أساس الضريبة على الشركات (10 سنوات)	0.100	0.061	0.061
121104807	طرح	الأرباح المتأتية من تسويق البناءات العمودية المعدة للسكن الجماعي الاجتماعي أو الاقتصادي من أساس الضريبة على الشركات (10 سنوات)	0	0	0
121104808	طرح	الهيئات والترعات الممنوحة لفائدة الصندوق الوطني للتشغيل من أساس الضريبة على الشركات	غير مقيمة	غير مقيمة	غير مقيمة
121104809	طرح	جزئي للأرباح المتأتية من استغلال مكاتب الإحاطة والإرشاد الجبائي من أساس الضريبة على الشركات (3 سنوات)	0.374	0.960	2.968
121104810	طرح	الأرباح المعاد استثمارها في اقتناء حصص صناديق المساعدة على الانطلاق وحصص الصناديق المشتركة للتوظيف الجماعي التي تستعمل موجوداتها في الإكتتاب في حصص صناديق المساعدة على الإنطلاق من أساس الضريبة على الشركات	0.734	0.245	0.313
121104811	طرح	مصاريف الإفراق من قبل المؤسسات المعتمدة لهاته الآلية من أساس الضريبة على الشركات	غير مقيمة	غير مقيمة	غير مقيمة
121104812	طرح	الأرباح المعاد استثمارها في إقتناء المؤسسات التي تمر بصعوبات إقتصادية في إطار التسوية القضائية من أساس الضريبة على الشركات	غير مقيمة	غير مقيمة	غير مقيمة
121104813	طرح	الأرباح المتأتية من كراء الأراضي الفلاحية المخصصة للزراعات الكبرى من أساس الضريبة على الشركات	0.004	0.048	0.031
121104814	طرح	الأرباح المتأتية من استغلال بعض أنشطة المؤسسات الصغرى و المتوسطة من أساس الضريبة على الشركات (3 سنوات)	0.121	0.025	0.025
121106302	طرح	الأرباح المتأتية من الإستثمارات المنجزة بمناطق التنمية الجهوية من أساس الضريبة على الشركات (5 سنوات)	25.705	16.298	10.939
121106304	طرح	الأرباح المتأتية من الإستثمارات المنجزة بمناطق التنمية الجهوية من أساس الضريبة على الشركات (10 سنوات)	55.110	55.054	38.833
121106502	طرح	الأرباح المتأتية من الإستثمارات المنجزة في القطاع الفلاحي والصيد البحري من أساس الضريبة على الشركات (10 سنوات)	34.273	30.605	23.219
121107102	طرح	نسبة مئوية من الأرباح المتأتية من الإستثمارات المنجزة من قبل المؤسسات جديدة الأحداث من أساس الضريبة على الشركات	27.570	19.954	19.632
121107302	طرح	الأرباح المعاد استثمارها في الإكتتاب في رأس المال الأصلي أو الترفيع فيه للمؤسسات المنتسبة بمناطق التنمية الجهوية من أساس الضريبة على الشركات	56.265	39.895	19.029

الرمز	الشكل	بيان النفقات الجبائية	تكلفة 2019	تكلفة 2020	تكلفة 2021
121107304	طرح	الأرباح المعاد استثمارها في رأس المال الأصلي أو الترفيع فيه للمؤسسات الناشطة في القطاع الفلاحي والصيد البحري من أساس الضريبة على الشركات	9.211	10.912	3.579
121107402	طرح	الأرباح المعاد استثمارها في رأس مال المؤسسات المصدرة كليا من أساس الضريبة على الشركات (إلى غاية 31 ديسمبر 2018)	0.697	0.524	0.524
121107404	طرح	الأرباح المعاد استثمارها في الإكتتاب في رأس المال الأصلي أو الترفيع فيه للمؤسسات الناشطة في مجال التكنولوجيا أو التحكم فيها والاستثمارات في التجديد من أساس الضريبة على الشركات	0	0	0
121107602	طرح	الأرباح المعاد استثمارها في رأس مال المؤسسات المحدثه من قبل الباعثين الشبان من أساس الضريبة على الشركات	0	0	0
121107702	طرح	الأرباح المعاد استثمارها في الإكتتاب في رأس مال شركات الاستثمار ذات رأس مال تنمية أو في حصص الصناديق المشتركة للتوظيف في رأس مال تنمية، التي تستعمل أو تلتزم بإستعمال 65 % على الأقل من رأس المال المكتتب والمحزر أو المبالغ الموظفة لديها في شكل صناديق ذات رأس مال تنمية، لإقتناء أسهم أو منابات إجتماعية التي تصدرها المؤسسات التي تخول الإنتفاع بالإمتيازات الجبائية بعنوان إعادة الإستثمار من أساس الضريبة على الشركات	146.017	117.888	147.766
121107704	طرح	الأرباح المعاد استثمارها في الإكتتاب في رأس مال شركات الاستثمار ذات رأس مال تنمية أو في حصص الصناديق المشتركة للتوظيف في رأس مال تنمية، التي تستعمل أو تلتزم بإستعمال 75 % على الأقل من رأس المال المكتتب والمحزر أو المبالغ الموظفة لديها في شكل صناديق ذات رأس مال تنمية، لإقتناء أسهم أو منابات إجتماعية التي تصدرها المؤسسات الفلاحية والصيد البحري و المؤسسات المنتصبة في مناطق التنمية الجهوية من أساس الضريبة على الشركات	48.683	50.799	101.820
121601202	طرح	الأرباح المتأتية من التصدير الكلي من أساس الضريبة على الشركات (طرح كلي خلال 10 سنوات الأولى)	129.310	94.474	0.681
121602204	طرح	كلي للأرباح المتأتية من التصدير الجزئي من أساس الضريبة على الشركات	2.682	1.559	0
121604702	طرح	جزئي للأرباح من اساس الضريبة على الشركات بالنسبة للمؤسسات الصغرى و المتوسطة من أساس الضريبة على الشركات (5 سنوات)	غير مقيمة	غير مقيمة	غير مقيمة
121605602	طرح	الأرباح المتأتية من الاستثمارات التي تتولى التصرف في منطقة مينائية مخصصة لسياحة العبور من أساس الضريبة على الشركات	0.512	0.276	0.558
122001001	التخفيض	في نسبة الضريبة على الشركات بعنوان الأرباح المتأتية من إسداء الخدمات المالية لغير المقيمين (الضريبة على الشركات بنسبة 10 %)	0	0	0
122001101	التخفيض	في نسبة الضريبة على الشركات في حالة إدراج الأسهم بالبورصة (نسبة 20 %)	غير مقيمة	غير مقيمة	غير مقيمة
123000201	اعفاء	بنوك الإستثمار من الضريبة على الشركات	غير مقيمة	غير مقيمة	غير مقيمة
123000411	اعفاء	الأرباح المتأتية من بيوعات النفايات لإعادة رسكلتها من اساس الضريبة على الشركات	غير مقيمة	غير مقيمة	غير مقيمة
123001502	الإعفاء	من الضريبة على الشركات للمؤسسات المحدثه والمتحصلة على شهادة تصريح بالاستثمار خلال سنتي 2018 و 2019 و 2020 لمدة 4 سنوات من تاريخ دخول طور النشاط الفعلي	غير مقيمة	غير مقيمة	غير مقيمة
123001605	اعفاء	الأرباح المتأتية من التوقيت في السندات المتعلقة بالمساهمة في المؤسسات الناشئة من الضريبة على الشركات	0	0.002	0.002

الرمز	الشكل	بيان النفقات الجبائية	تكلفة 2019	تكلفة 2020	تكلفة 2021
123001606	اعفاء	المؤسسات الناشئة من الضريبة على الشركات	غير مقيمة	غير مقيمة	غير مقيمة
123104601	اعفاء	تعاضديات الخدمات التي يساهم نشاطها في الإيجار في المحاصيل الفلاحية والصيد البحري في نطاق أسواق الجملة من الضريبة على الشركات	غير مقيمة	غير مقيمة	غير مقيمة
123104602	اعفاء	الشركات التعاونية للخدمات الفلاحية من الضريبة على الشركات	غير مقيمة	غير مقيمة	غير مقيمة
123104603	اعفاء	التعاضديات العمالية للإنتاج من الضريبة على الشركات	غير مقيمة	غير مقيمة	غير مقيمة
123104604	اعفاء	شركات الاستثمار ذات راس المال المتغير من الضريبة على الشركات	غير مقيمة	غير مقيمة	غير مقيمة
123605102	اعفاء	الأرباح المتأتية من عمليات إنجاز مناطق صناعية من الضريبة على الشركات (5 سنوات)	غير مقيمة	غير مقيمة	غير مقيمة
123605202	اعفاء	من الضريبة على الشركات بالنسبة للإستثمارات التي تكتسي أهمية خاصة للإقتصاد الوطني أو للمناطق الحدودية المنجزة (5 سنوات)	0	0	0
		المجموع	542	445	377

3. تقديم النفقات الجبائية المتعلقة بالمعاليم الديوانية :

بالمليون دينار

الرمز	الشكل	بيان النفقات الجبائية	تكلفة 2019	تكلفة 2020	تكلفة 2021
212001301	التخفيض	في نسب المعاليم الديوانية المستوجبة عند توريد الحيوانات الأصيلة للإنسال	2.233	2.155	1.212
212001302	التخفيض	في نسب المعاليم الديوانية المستوجبة عند توريد الدواجن الحية والبيض المعد للتفريخ	4.551	4.313	4.700
212001303	التخفيض	في نسب المعاليم الديوانية المستوجبة عند توريد اللحوم الموجهة للإستهلاك	16.169	4.839	0.474
212001304	التخفيض	في نسب المعاليم الديوانية المستوجبة عند توريد مدخلات الأحياء المائية	11.911	12.143	16.048
212001305	التخفيض	في نسب المعاليم الديوانية المستوجبة عند توريد المشاتل والنباتات والأصول والجذور والطعوم من الأنواع المستعملة في الإنبات في المستغلات الفلاحية	1.054	2.391	2.159
212001306	التخفيض	في نسب المعاليم الديوانية المستوجبة عند توريد الخضر المعدة للإستهلاك	10.740	0.000	0.000
212001307	التخفيض	في نسب المعاليم الديوانية المستوجبة عند توريد الجذور والبذور	13.761	17.981	12.138
212001308	التخفيض	في نسب المعاليم الديوانية المستوجبة عند توريد المواد والمحضرات العلفية	10.463	30.719	26.680
212001309	التخفيض	في نسب المعاليم الديوانية المستوجبة عند توريد الزيوت النباتية الخام	25.261	26.642	48.973

الرمز	الشكل	بيان النفقات الجبائية	تكلفة 2019	تكلفة 2020	تكلفة 2021
212001310	التخفيض	في نسب المعاليم الديوانية المستوجبة عند توريد الزيوت النباتية المكررة	1.082	0.000	0.049
212001311	التخفيض	في نسب المعاليم الديوانية المستوجبة عند توريد المواد والمحضرات الغذائية الموجهة للإستعمالات الطبية	7.222	14.472	8.874
212001312	التخفيض	في نسب المعاليم الديوانية المستوجبة عند توريد المعدات والتجهيزات والمواد والمحضرات الغذائية الموجهة للإستعمالات في مجال البحوث العلمية	0.063	0.000	0.000
212001313	التخفيض	في نسب المعاليم الديوانية المستوجبة عند توريد المواد والمعدات الصالحة للفلاحة والصيد البحري	0.000	0.000	0.975
212001314	التخفيض	في نسب المعاليم الديوانية المستوجبة عند توريد المواد الغذائية الإستهلاكية	4.232	1.811	0.009
212001315	التخفيض	في نسب المعاليم الديوانية المستوجبة عند توريد الأدوات و المعدات ذات الإستعمال الطبي	0.224	0.471	1.751
212001316	التخفيض	في نسب المعاليم الديوانية الموظفة عند توريد الأدوية و المواد شبه الطبية	0.017	0.000	0.529
212001317	التخفيض	في نسب المعاليم الديوانية المستوجبة عند توريد منتجات مختلفة	1.698	1.781	1.911
212001335	توقيف العمل	بالمعاليم الديوانية المستوجبة عند توريد المنتجات من قبل جمعيات مساعدة الأطفال المصابين بمرض كرزودرم بقمئتوزم (أطفال القمر)	0.000	0.000	0.000
212001337	توقيف العمل	بالمعاليم الديوانية المستوجبة عند توريد الكراسي المتحركة المستعملة من قبل المعوقين جسديا	0.000	0.000	0.000
212001339	التخفيض	في المعاليم الديوانية المستوجبة عند توريد العربات المعدة لنقل الأطفال الذين يشكون قصور حركي دماغي او حركي آخر	0.000	0.000	0.000
212001341	توقيف العمل	بالمعاليم الديوانية المستوجبة عند توريد الحافلات صغيرة الحجم والموجهة لنقل مرضى القصور الكلوي	0.000	0.000	0.000
212570201	التخفيض	إلى 10 % في نسب المعاليم الديوانية المستوجبة عند توريد المواد الأولية والمواد نصف المصنعة اللازمة لتشجيع الصناعة (7.2)	14.089	13.666	11.344
212570302	توقيف العمل	بالمعاليم الديوانية المستوجبة عند توريد المعدات و التجهيزات اللازمة المستعملة في قطاع الصناعات التقليدية (القائمة 5)	0.000	0.000	0.000
212570401	التخفيض	إلى 10 % في نسب المعاليم الديوانية المستوجبة عند توريد معدات الحفر والتنقيب واجزائها وقطعها المنفصلة	0.146	0.034	0.055
212570701	التخفيض	في المعاليم الديوانية المستوجبة عند توريد المنتوجات المعدة لطباعة الكتب والجرائد والمجلات والكتيبات السياحية	0.027	0.270	0.137
212570901	توقيف العمل	بالمعاليم الديوانية المستوجبة عند توريد أجهزة تصفية الدم (دياليز)	0.000	0.000	0.000
213571101	الإعفاء	من المعاليم الديوانية المستوجبة عند توريد الطائرات المعدة للنقل العمومي الجوي وكذلك جميع الأجهزة المعدة للإدماج بهذه الطائرات	5.287	2.536	2.047
212571201	توقيف العمل	بالمعاليم الديوانية المستوجبة عند توريد المعدات الصالحة لعلوم الهواء والرصد الجوي	0.000	0.000	0.000
212571301	توقيف العمل	بالمعاليم الديوانية المستوجبة عند توريد مبيدات الحشرات والفطريات والأعشاب الضارة وسموم القواضم وموقفات الأنبات، ومنظمات نمو النباتات والمطهرات والمنتجات المماثلة وكذلك مكوناتها بما فيها وسائل التعليب الصالحة لصنعها والمعدة للإستعمال قصرا في الفلاحة	38.725	38.115	41.064
212571401	توقيف العمل	بالمعاليم الديوانية المستوجبة عند توريد المواد الأولية والمعدات والتجهيزات المستعملة في قطاع الصناعات التقليدية	1.415	0.888	1.331
213571501	الإعفاء	من المعاليم الديوانية المستوجبة عند توريد المعدات والتجهيزات التي ليس لها مثيل مصنوع محليا الصالحة لتنظيف المدن وجمع ومعالجة الفضلات وتعبيد الطرقات والمحافظة على المحيط من طرف الجماعات المحلية أو المؤسسات العمومية البلدية أو لحسابها	6.101	0.228	1.159

الرمز	الشكل	بيان النفقات الجبائية	تكلفة 2019	تكلفة 2020	تكلفة 2021
212571601	توقيف العمل	بالمعاليم الديوانية المستوجبة عند توريد الحافلات المعدة لنقل المعوقين	0.000	0.000	0.000
212572801	التخفيض	إلى 15 % في نسبة المعاليم الديوانية المستوجبة عند توريد الاطارات المطاطية	0.000	0.000	0.000
213000101	الإعفاء	من المعاليم الديوانية المستوجبة على التجهيزات والمعدات الموردة لإنجاز مشاريع أو المساهمة فيها من قبل التونسيين المقيمين بالخارج	1.506	1.070	0.950
213000103	الإعفاء	من المعاليم الديوانية المستوجبة على الشاحنات الموردة لإنجاز مشاريع أو المساهمة فيها من قبل التونسيين المقيمين بالخارج	38.722	34.487	60.745
213000405	الإعفاء	من المعاليم الديوانية المستوجبة عند توريد الأغراض الشخصية من قبل المنتدبين و المستثمرين الأجانب المنتسبين بفضاءات الأنشطة الاقتصادية	2.792	2.745	0.322
213000605	الإعفاء	من المعاليم الديوانية المستوجبة عند توريد الأغراض الشخصية من قبل المنتدبين و المستثمرين الأجانب في المؤسسات الصحية المسدية كامل خدماتها لفائدة غير المقيمين	0.000	0.000	0.000
213001002	الإعفاء	من المعاليم الديوانية المستوجبة على التجهيزات والمعدات اللازمة لنشاط المؤسسات المالية المسدية كامل خدماتها لفائدة غير المقيمين	0.000	0.000	0.000
213001004	الإعفاء	من المعاليم الديوانية المستوجبة عند توريد الأغراض الشخصية من قبل المنتدبين و المستثمرين الأجانب في المؤسسات المالية المسدية كامل خدماتها لفائدة غير المقيمين	0.000	0.000	0.000
213427201	الإعفاء	من المعاليم الديوانية المستوجبة للهبات الممنوحة لرئيس الجمهورية	0.000	0.000	0.000
213427203	الإعفاء	من المعاليم الديوانية المستوجبة عند توريد التجهيزات و المعدات بعنوان نقل المؤسسات الصناعية او الفلاحية او التجارية من الخارج إلى تونس	0.000	0.000	0.000
213427206	الإعفاء	من المعاليم الديوانية المستوجبة عند توريد الاثاث بعنوان الإرث	0.000	0.003	0.003
213427209	الإعفاء	من المعاليم الديوانية المستوجبة عند توريد جهاز الدراسة وجهاز الزواج	0.000	0.000	0.000
213427211	الإعفاء	من المعاليم الديوانية المستوجبة عند توريد البضائع لمنظمات التضامن	0.105	0.000	0.000
213427213	الإعفاء	من المعاليم الديوانية المستوجبة عند توريد البضائع بعنوان هبة	15.694	15.582	32.240
213427216	الإعفاء	من المعاليم الديوانية المستوجبة عند توريد الإرساليات دون قيمة تجارية	0.066	0.007	0.040
213427218	الإعفاء	من المعاليم الديوانية المستوجبة عند توريد الأمتعة الشخصية والأثاث في إطار العودة النهائية (بما فيها القرين و الأجنبي)	0.002	0.848	1.747
213427220	الإعفاء	من المعاليم الديوانية المستوجبة عند توريد الدراجات النارية او السيارات السياحية او السيارات النفعية من قبل التونسيين المقيمين بالخارج في إطار العودة النهائية (بما فيها القرين و الأجنبي)	21.713	16.493	27.516
213571701	الإعفاء	من المعاليم الديوانية المستوجبة عند توريد الأسمدة و الورديش المستعملة في معالجة الحمضيات و الغلال	2.606	2.978	2.892
213571801	الإعفاء	من المعاليم الديوانية المستوجبة عند توريد الأدوية التي ليس لها مثيل مصنوع محليا	0.035	0.216	0.000
213570301	الإعفاء	من المعاليم الديوانية المستوجبة عند توريد المعدات و المواد المستعملة في القطاع الفلاحي و الصيد البحري	20.739	12.254	2.675

الرمز	الشكل	بيان النفقات الجبائية	تكلفة 2019	تكلفة 2020	تكلفة 2021
213570303	الإعفاء	من المعاليم الديوانية المستوجبة عند توريد التجهيزات المعدة لقطاع النقل الجوي والبحري والدولي للبضائع عبر الطرقات والنقل عبر الطرقات للأشخاص	1.637	2.341	2.919
213570304	الإعفاء	من المعاليم الديوانية المستوجبة عند توريد التجهيزات اللازمة لقطاع التربية والتعليم والبحث العلمي	0.000	0.000	0.000
213570305	الإعفاء	من المعاليم الديوانية المستوجبة عند توريد التجهيزات اللازمة لقطاع الإنتاج والصناعات الثقافية	0.260	0.000	0.559
213570306	الإعفاء	من المعاليم الديوانية المستوجبة عند توريد التجهيزات اللازمة لقطاع العناية بالطفولة ورعاية المسنين والتنشيط الشبابي والترفيه	2.355	2.296	1.784
213570307	الإعفاء	من المعاليم الديوانية المستوجبة عند توريد التجهيزات اللازمة للمؤسسات الصحية والإستشفائية	1.648	2.056	5.372
213570308	الإعفاء	من المعاليم الديوانية المستوجبة عند توريد التجهيزات اللازمة للإستثمارات في قطاع السياحة	4.172	3.810	0.673
213570309	الإعفاء	من المعاليم الديوانية المستوجبة عند توريد التجهيزات اللازمة للمؤسسات المختصة في مقاومة التلوث والمحافظة على البيئة في مجال التكوين المهني	0.301	0.047	0.041
213570501	الإعفاء	من المعاليم الديوانية المستوجبة لتوريد المعدات والمواد والتجهيزات المستعملة في القطاع الفلاحي والصيد البحري أو في الملاحة البحرية	5.317	4.981	4.813
213570601	الإعفاء	من المعاليم الديوانية المستوجبة عند توريد المشاتل والبذور الفلاحية	7.998	8.204	6.670
213570801	الإعفاء	من المعاليم الديوانية المستوجبة عند توريد التجهيزات والمعدات والمنتجات اللازمة للثقافة والرياضة والتنشيط التربوي والإجتماعي	0.064	0.270	2.862
213472001	الإعفاء	من المعاليم الديوانية المستوجبة عند توريد أكياس حفظ الدم، مشتقات الدم ونخاع العظام	0.000	0.000	0.000
213472101	الإعفاء	من المعاليم الديوانية المستوجبة لتوريد المواد الأولية والمواد نصف المصنعة اللازمة لصناعة التجهيزات المستعملة للتحكم في الطاقة وفي ميدان الطاقات المتجددة	16.336	11.051	13.335
213472201	الإعفاء	من المعاليم الديوانية المستوجبة عند توريد المواد المعدة لصناعة الأدوية والمنتجات الصيدلانية التامة الصنع و مواد التشخيص	32.032	32.087	26.603
213572301	الإعفاء	من المعاليم الديوانية المستوجبة عند توريد المعدات وقطاع الغيار اللازمة لنشاط النقل بالسكك الحديدية	9.766	5.135	20.053
213572501	الإعفاء	من المعاليم الديوانية المستوجبة عند توريد المواد الأولية والمواد التي ليس لها مثيل مصنوع محليا واللازمة لصناعة التجهيزات والمعدات الإعلامية	0.000	0.000	0.000
213572601	الإعفاء	من المعاليم الديوانية المستوجبة عند توريد المدخلات بعنوان دعم القدرة التنافسية للصناعة المحلية	449.904	416.063	499.261
213572701	الإعفاء	من المعاليم الديوانية المستوجبة عند توريد المدخلات بعنوان دعم الجدوى الإقتصادية	0.002	0.034	0.119
213572901	الإعفاء	من المعاليم الديوانية المستوجبة عند توريد الحاملات الصخرية لمرضى سرطان الثدي	0.019	0.023	0.019
		المجموع	812	751	898

4. تقديم النفقات الجبائية المتعلقة بالأداء على القيمة المضافة :

بالمليون دينار

الرمز	الشكل	بيان النفقات الجبائية	تكلفة 2019	تكلفة 2020	تكلفة 2021
222000902	التخفيض	في الأداء على القيمة المضافة المستوجب عند توريد وبيع السيارات السياحية ذات أربع خيول والشعبية من قبل وكلاء بيع السيارات	21.906	17.171	27.147
222001201	التخفيض	من 19 % إلى 7 % في نسبة الأداء على القيمة المضافة المستوجب عند توريد أو إقتناء سيارات النقل العمومي للأشخاص غير المنتظم بواسطة سيارات الأجرة من نوع "تاكسي" و "الواج" و "النقل الريفي"	47.928	39.526	64.910
222001318	توقيف العمل	بالأداء على القيمة المضافة المستوجب عند توريد الدواجن الحية والبيض المعد للتفريخ	5.607	6.081	5.699
222001319	توقيف العمل	توقيف العمل بالأداء على القيمة المضافة الموظف عند توريد اللحوم المعدة للإستهلاك	8.937	2.589	0
222001320	توقيف العمل	بالأداء على القيمة المضافة المستوجب عند توريد وبيع مدخلات الأحياء المائية	15.532	20.751	27.460
222001321	توقيف العمل	بالأداء على القيمة المضافة المستوجب عند توريد وبيع المشاتل والنباتات والأصول والحدود والطعوم من الأنواع المستعملة في الإنبات في المستغلات الفلاحية	0.772	1.813	1.599
222001322	توقيف العمل	بالأداء على القيمة المضافة الموظف عند توريد الخضار المعدة للإستهلاك	7.823	0	0.903
222001323	توقيف العمل	بالأداء على القيمة المضافة المستوجب عند توريد وبيع الحدود والبذور	12.077	14.331	10.099
222001324	توقيف العمل	بالأداء على القيمة المضافة المستوجب عند توريد وبيع المواد والمحضرات العلفية	0.204	0.002	0
222001325	توقيف العمل	بالأداء على القيمة المضافة المستوجب عند توريد وبيع الأسمدة	109.055	151.430	180.197
222001326	توقيف العمل	بالأداء على القيمة المضافة المستوجب عند توريد الزيوت النباتية الخام	18.290	21.350	36.832
222001327	توقيف العمل	بالأداء على القيمة المضافة المستوجب عند توريد الزيوت النباتية المكررة	1.076	0	0
222001328	توقيف العمل	بالأداء على القيمة المضافة المستوجب عند توريد المواد والمحضرات الغذائية الموجهة للإستعمالات طبية	0	0	0
222001329	توقيف العمل	بالأداء على القيمة المضافة المستوجب عند توريد وبيع المعدات والتجهيزات والمواد والمحضرات الغذائية الموجهة للإستعمالات في مجال البحوث العلمية	0.082	0	0
222201330	توقيف العمل	من الأداء على القيمة المضافة المستوجب عند توريد وبيع المواد والمعدات الصالحة للفلاحة والصيد البحري	0.375	1.144	5.332
222001331	توقيف العمل	بالأداء على القيمة المضافة المستوجب عند توريد وبيع المواد الغذائية الإستهلاكية	524.458	676.446	301.878
222001332	توقيف العمل	بالأداء على القيمة المضافة المستوجب عند توريد وبيع الأدوات والمعدات ذات الإستعمال الطبي	0.277	0.500	1.090
222001333	توقيف العمل	بالأداء على القيمة المضافة المستوجب عند توريد وبيع الأدوية والمواد شبيهة الطبية	1077.887	1385.617	1673.211
222001334	توقيف العمل	بالأداء على القيمة المضافة المستوجب عند توريد وبيع منتجات مختلفة	0.323	0.329	0.363

الرمز	الشكل	بيان النفقات الجبائية	تكلفة 2019	تكلفة 2020	تكلفة 2021
222001336	توقيف العمل	بالأداء على القيمة المضافة المستوجب عند توريد وبيع المنتجات الموجهة لجمعيات مساعدة الأطفال المصابين بمرض كزروردم بقمنتوزم (أطفال القمر)	0	0	0
222001338	توقيف العمل	بالأداء على القيمة المضافة المستوجب عند توريد وبيع الكراسي المتحركة المهيأة خصيصا للإستعمال من قبل المعوقين جسديا	0	0	0
222001340	توقيف العمل	بالأداء على القيمة المضافة المستوجب عند توريد العربات المعدة لنقل الأطفال الذين يشكون من قصور حركي دماغي أو حركي آخر	0	0	0
222001901	توقيف العمل	بالأداء على القيمة المضافة في إطار الفصل 5 من القانون عدد 90 لسنة 1994 الخاص بالإيجار المالي	غير مقيمة	غير مقيمة	0.950
222200701	التخفيض	من 19 % إلى 7 % في نسبة الأداء على القيمة المضافة المستوجب عند توريد وبيع المنتجات الصالحة للفلاحة والصيد البحري	0.183	0.840	0.294
222200702	التخفيض	من 19 % إلى 7 % في نسبة الأداء على القيمة المضافة المستوجب عند توريد وبيع الدعائم المغناطيسية المعدة قصرا للمعالجة الآلية و الاقراص لأنظمة القراءة بالليزر	0.048	0.043	1.610
222200703	التخفيض	من 19 % إلى 7 % في نسبة الأداء على القيمة المضافة المستوجب عند توريد وبيع الآلات لمعالجة المعلومات وقطعها وأجزائها واللوحات الإلكترونية المعدة لتوسيع مجال عمل آلات معالجة المعلومات	0.565	0.987	0.971
222200704	التخفيض	من 19 % إلى 7 % في نسبة الأداء على القيمة المضافة المستوجب عند توريد وبيع فيتورة الصوجة وفارينة الأسماك	0	0	0
222200705	التخفيض	من 19 % إلى 7 % في نسبة الأداء على القيمة المضافة الموظف عند توريد وبيع المنتجات والمواد المعدة لصناعة الأدوية والمنتجات الصيدلانية التامة الصنع و مواد التشخيص	0	0.113	0.193
222200706	التخفيض	من 19 % إلى 7 % في نسبة الأداء على القيمة المضافة المستوجب عند توريد وبيع الفئات المعدنية وأغطية علب للفسردنية	0	1.309	1.597
222200707	التخفيض	من 19 % إلى 7 % في نسبة الأداء على القيمة المضافة المستوجب عند توريد وبيع الزيوت الحمضية المستعملة في صناعة الصابون العادي	0	0	0
222200708	التخفيض	من 19 % إلى 7 % في نسبة الأداء على القيمة المضافة المستوجب عند توريد وبيع المواد الأولية المعدة لقطاع الصناعات التقليدية	1.670	1.055	1.580
222200709	التخفيض	من 19 % إلى 7 % في نسبة الأداء على القيمة المضافة المستوجب عند توريد وبيع الكاغذ المعد للآلات المكاتب معدة لوكالة تونس إفريقيا للأنباء	0	0	0
222200710	التخفيض	من 19 % إلى 7 % في نسبة الأداء على القيمة المضافة المستوجب عند توريد وبيع النشريات والكراريس المطوية للسياحة المعدة للنزل والمعلقات الأشهارية المجانية ومطبوعات التوريد المؤقت أو التنقل الدولي	0	0.004	0.001
222200711	التخفيض	من 19 % إلى 7 % في نسبة الأداء على القيمة المضافة المستوجب عند توريد وبيع الكراسيات المدرسية	0	0	0
222200712	التخفيض	من 19 % إلى 7 % في نسبة الأداء على القيمة المضافة المستوجب عند توريد وبيع السفن البحرية المعدة للملاحة البحرية غير التي هي معدة للنزهة أو الرياضة وكذلك جميعا لأجهزة المعدة للإدماج بهذه السفن البحرية	0	0	0
222200713	التخفيض	من 19 % إلى 7 % في نسبة الأداء على القيمة المضافة المستوجب عند توريد وبيع معدات التجهيز و قطع الغيار اللازمة لنشاط النقل بالسكك الحديدية	0	0	0
222200714	التخفيض	من 19 % إلى 7 % في نسبة الأداء على القيمة المضافة المستوجب عند توريد وبيع الملحقات الغذائية المعدة لصناعة الأعلاف المركبة	0	0	0
222200715	التخفيض	من 19 % إلى 7 % في نسبة الأداء على القيمة المضافة المستوجب عند توريد وبيع الشمبوان ومعجون الأسنان الموجه للاستعمال الطبي	0.271	0.192	0.321

الرمز	الشكل	بيان النفقات الجبائية	تكلفة 2019	تكلفة 2020	تكلفة 2021
222200716	التخفيض	من 19 % إلى 7 % في نسبة الأداء على القيمة المضافة المستوجب عند توريد و بيع الحقن الموجهة لتعليب الأدوية	0	0	0
222200717	التخفيض	من 19 % إلى 7 % في نسبة الأداء على القيمة المضافة المستوجب عند توريد و بيع التجهيزات والمواد الأولية ونصف المصنعة اللازمة لصناعة التجهيزات المستعملة للتحكم في الطاقة وفي ميدان الطاقات المتجددة	0	0	0
222200718	التخفيض	من 19 % إلى 7 % في نسبة الأداء على القيمة المضافة المستوجب عند بيع التجهيزات المصنوعة محليا واللازمة للاستثمارات المنجزة في القطاعات الاقتصادية باستثناء قطاع الاستهلاك على عين المكان والقطاع التجاري والقطاع المالي وقطاع الطاقة من غير الطاقات المتجددة والمناجم ومشغلي شبكات الاتصال	0	0	0
222200719	التخفيض	من 19 % إلى 7 % في نسبة الأداء على القيمة المضافة المستوجب عند توريد التجهيزات اللازمة لقطاع النقل عبر الطرقات للأشخاص	0.031	0	0
222200720	التخفيض	من 19 % إلى 7 % في نسبة الأداء على القيمة المضافة المستوجب عند توريد التجهيزات اللازمة للإستثمارات في قطاع السياحة	0	0	0
222200721	التخفيض	من 19 % إلى 7 % في نسبة الأداء على القيمة المضافة المستوجب عند توريد الآلات لإلتقاط الطاقة الشمسية ذات الاستعمال المنزلي	0	0	0
222200722	التخفيض	من 19 % إلى 7 % في نسبة الأداء على القيمة المضافة المستوجب عند توريد المعدات والتجهيزات التي ليس لها مثيل مصنوع محليا الصالحة لتنظيف المدن وجمع ومعالجة الفضلات وتعبيد الطرقات والمحافظة على المحيط من طرف الجماعات المحلية أو المؤسسات العمومية البلدية أو لحسابها	6.125	0.161	0.869
222200723	التخفيض	من 19 % إلى 7 % في نسبة الأداء على القيمة المضافة الموظف عند توريد الورق المعد لطباعة المجلات لفائدة مؤسسات طباعة المجلات	0	0	0
222200725	التخفيض	من 19 % إلى 7 % في نسبة الأداء على القيمة المضافة الموظف عند بيع المعدات والتجهيزات المصنوعة محليا الصالحة لتنظيف المدن وجمع ومعالجة الفضلات وتعبيد الطرقات والمحافظة على المحيط لفائدة الجماعات المحلية أو المؤسسات العمومية البلدية أو لحسابها	غير مقيمة	غير مقيمة	غير مقيمة
222200726	التخفيض	من 19 % إلى 7 % في نسبة الأداء على القيمة المضافة الموظف عند بيع التجهيزات الخاصة بالبحث وإنتاج و تجارة الطاقات المتجددة	غير مقيمة	غير مقيمة	غير مقيمة
222300727	التخفيض	من 19 % إلى 7 % في نسبة الأداء على القيمة المضافة الموظفة على الكهرباء ذات الضغط المتوسط والضعيف المستعملة في تشغيل تجهيزات ضخ الماء المعد للري الفلاحي	غير مقيمة	غير مقيمة	غير مقيمة
222300728	التخفيض	من 19 % إلى 7 % في نسبة الأداء على القيمة المضافة الموظف على الخدمات الموجهة لإقامة غير المقيمين بالبلاد التونسية	غير مقيمة	غير مقيمة	غير مقيمة
222300729	التخفيض	من 19 % إلى 7 % في نسبة الأداء على القيمة المضافة الموظف على الخدمات المتعلقة بالتسجيل العقاري للاراضي الفلاحية والتي ينجزها المصورون والمختصون في الهندسة وقيس الأراضي	غير مقيمة	غير مقيمة	غير مقيمة
222300730	التخفيض	من 19 % إلى 7 % في نسبة الأداء على القيمة المضافة الموظف على خدمات الارسل الاداعي والتلفزي المنجزة من قبل الشبكات العمومية	غير مقيمة	غير مقيمة	غير مقيمة
222300731	التخفيض	من 19 % إلى 7 % في نسبة الأداء على القيمة المضافة الموظف على خدمات بث الأنباء الصحفية من طرف وكالات الأنباء	غير مقيمة	غير مقيمة	غير مقيمة
222200732	التخفيض	من 19 % إلى 7 % في نسبة الأداء على القيمة المضافة الموظف على خدمات تحويل الغلال	غير مقيمة	غير مقيمة	غير مقيمة
222200733	التخفيض	من 19 % إلى 7 % في نسبة الأداء على القيمة المضافة الموظف على عمليات جمع النفايات البلاستيكية لفائدة مؤسسات الرسكلة وفقا لكراس شروط مصادق عليها بقرار من وزير المكلف البيئة	غير مقيمة	غير مقيمة	غير مقيمة
222200734	التخفيض	من 19 % إلى 7 % في نسبة الأداء على القيمة المضافة الموظف على خدمات الهاتف الفار والأنترنات الفار بواسطة خطوط الربط أو الأجهزة الطرفية المسداة لفائدة الأشخاص الطبيعيين وغير المعدة للاستعمال المهني	غير مقيمة	غير مقيمة	غير مقيمة

الرمز	الشكل	بيان النفقات الجبائية	تكلفة 2019	تكلفة 2020	تكلفة 2021
222200735	التخفيض	من 19 % إلى 7 % في نسبة الأداء على القيمة المضافة المستوجب عند بيع التجهيزات المصنوعة محليا واللازمة لقطاع النقل عبر الطرقات للأشخاص (القائمة عدد 8)	غير مقيمة	غير مقيمة	غير مقيمة
222200736	التخفيض	من 19 % إلى 7 % في نسبة الأداء على القيمة المضافة الموظف على التجهيزات التي ليس لها مثيل مصنوع محليا الموردة والتجهيزات المصنوعة محليا	غير مقيمة	غير مقيمة	0.042
222301302	توقيف العمل	بالأداء على القيمة المضافة الموظف عند بيع التجهيزات المصنوعة محليا واللازمة للإستثمار في قطاع السياحة (القائمة عدد 2)	غير مقيمة	غير مقيمة	غير مقيمة
222301303	توقيف العمل	بالأداء على القيمة المضافة المستوجب عند توريد التجهيزات اللازمة لقطاع الفلاحة والصيد البحري (القائمة عدد 3)	39.531	21.120	2.761
222301304	توقيف العمل	بالأداء على القيمة المضافة الموظف على التجهيزات المصنوعة محليا اللازمة لقطاع الفلاحة والصيد البحري (القائمة عدد 4)	غير مقيمة	غير مقيمة	0.384
222301305	توقيف العمل	بالأداء على القيمة المضافة المستوجب عند توريد التجهيزات الموردة اللازمة لقطاع الصناعات التقليدية (القائمة عدد 5)	0.025	0.012	0.016
222301306	توقيف العمل	بالأداء على القيمة المضافة الموظف على التجهيزات المصنوعة محليا اللازمة لقطاع الصناعات التقليدية (القائمة عدد 6)	غير مقيمة	غير مقيمة	غير مقيمة
222301307	توقيف العمل	بالأداء على القيمة المضافة المستوجب عند توريد التجهيزات اللازمة للإستثمارات في قطاع النقل الجوي والبحري والدولي للبضائع عبر الطرقات (القائمة عدد 7)	0	0	0
222301308	توقيف العمل	بالأداء على القيمة المضافة الموظف عند بيع التجهيزات المصنوعة محليا واللازمة للإستثمارات في قطاع النقل الجوي والبحري والدولي للبضائع عبر الطرقات ولقطاع النقل عبر الطرقات للأشخاص (القائمة عدد 8)	غير مقيمة	غير مقيمة	غير مقيمة
222301309	توقيف العمل	بالأداء على القيمة المضافة المستوجب عند توريد التجهيزات التي ليس لها مثيل مصنوع محليا واللازمة للإستثمارات في قطاع التربية والتعليم والبحث العلمي (القائمة عدد 9)	0.028	0.067	0.016
222301310	توقيف العمل	بالأداء على القيمة المضافة الموظف عند بيع التجهيزات المصنوعة محليا واللازمة للإستثمارات في قطاع التربية والتعليم والبحث العلمي (القائمة عدد 10)	غير مقيمة	غير مقيمة	غير مقيمة
222301311	توقيف العمل	بالأداء على القيمة المضافة المستوجب عند توريد التجهيزات اللازمة للإستثمارات في قطاع الإنتاج والصناعة الثقافية (القائمة عدد 11)	0.233	0.004	0.576
222301312	توقيف العمل	بالأداء على القيمة المضافة الموظف عند بيع التجهيزات المصنوعة محليا واللازمة للإستثمارات في قطاع الإنتاج والصناعة الثقافية (القائمة عدد 12)	غير مقيمة	غير مقيمة	غير مقيمة
222301313	توقيف العمل	بالأداء على القيمة المضافة المستوجب عند توريد التجهيزات اللازمة للإستثمارات في قطاع العناية بالطفولة ورعاية المسنين والتنشيط الشبابي والترفيه (القائمة عدد 13)	3.387	3.220	0.023
222301314	توقيف العمل	بالأداء على القيمة المضافة الموظف عند بيع التجهيزات اللازمة للإستثمارات في قطاع العناية بالطفولة ورعاية المسنين والتنشيط الشبابي والترفيه (القائمة عدد 14)	غير مقيمة	غير مقيمة	غير مقيمة
222301315	توقيف العمل	بالأداء على القيمة المضافة المستوجب عند توريد التجهيزات اللازمة للإستثمارات في قطاع المؤسسات الصحية والإستشفائية (القائمة عدد 15)	7.597	5.529	11.484
222301316	توقيف العمل	بالأداء على القيمة المضافة الموظف عند بيع التجهيزات المصنوعة محليا واللازمة للإستثمارات في قطاع المؤسسات الصحية والإستشفائية (القائمة عدد 16)	غير مقيمة	غير مقيمة	غير مقيمة
222301317	التخفيض	من 19 % إلى 7 % في نسبة الأداء على القيمة المضافة الموظف عند توريد التجهيزات اللازمة للإستثمارات في قطاع السياحة (القائمة عدد 17)	0	0	0
222301318	توقيف العمل	بالأداء على القيمة المضافة الموظف عند بيع التجهيزات المصنوعة محليا واللازمة للإستثمارات في قطاع السياحة (القائمة عدد 18)	غير مقيمة	غير مقيمة	غير مقيمة

الرمز	الشكل	بيان النفقات الجبائية	تكلفة 2019	تكلفة 2020	تكلفة 2021
222301319	توقيف العمل	بالأداء على القيمة المضافة المستوجب عند توريد التجهيزات اللازمة للإستثمارات لمقاومة التلوث والمحافظة على البيئة والتكوين المهني	0	0	0
222301320	توقيف العمل	بالأداء على القيمة المضافة الموظف عند بيع التجهيزات المصنوعة محليا واللازمة للإستثمارات لمقاومة التلوث والمحافظة على البيئة والتكوين المهني	غير مقيمة	غير مقيمة	غير مقيمة
2223000102	الإعفاء	من الأداء على القيمة المضافة المستوجب على التجهيزات والمعدات الموردة او عند الإقتناء محليا لإنجاز مشاريع او المساهمة فيها من قبل التونسيين المقيمين بالخارج	4.070	1.997	2.860
2223000105	الإعفاء	من الأداء على القيمة المضافة المستوجبة عند التوريد أو الإقتناء محليا للشاحنات قصد إنجاز مشاريع أو المساهمة فيها من قبل التونسيين المقيمين بالخارج	50.199	46.014	81.635
2223000406	الإعفاء	من الأداء على القيمة المضافة المستوجب عند توريد الأغراض الشخصية من قبل المنتدبين والمستثمرين الأجانب المنتصبين بفضاءات الأنشطة الاقتصادية	4.079	3.889	0.403
2223000408	الإعفاء	من الأداء على القيمة المضافة المستوجب عند توريد السيارات السياحية من قبل المنتدبين والمستثمرين الأجانب المنتصبين بفضاءات الأنشطة الاقتصادية	0.142	0.087	0.168
2223000409	الإعفاء	من الأداء على القيمة المضافة الموظف عند بيع النفايات الموجهة إلى المؤسسات لإعادة رسكلتها	0.369	0.468	0.521
2223000606	الإعفاء	من الأداء على القيمة المضافة المستوجب عند توريد الأغراض الشخصية من قبل المنتدبين والمستثمرين الأجانب في المؤسسات الصحية المسدية كامل خدماتها لفائدة غير المقيمين	غير مقيمة	1.781	1.993
2223001003	الإعفاء	من الأداء على القيمة المضافة المستوجب عند توريد المعدات و التجهيزات اللازمة لنشاط المؤسسات المالية المسدية كامل خدماتها لفائدة غير المقيمين	0	0.001	0
2223001005	الإعفاء	من الأداء على القيمة المضافة المستوجب عند توريد الأغراض الشخصية من قبل المنتدبين والمستثمرين الأجانب في المؤسسات المالية المسدية كامل خدماتها لفائدة غير المقيمين	0	0.001	0
2223001007	الإعفاء	من الأداء على القيمة المضافة المستوجب عند توريد السيارات السياحية من قبل المنتدبين والمستثمرين الأجانب في المؤسسات المالية المسدية كامل خدماتها لفائدة غير المقيمين	0.042	0.266	0
2223200442	الإعفاء	من الأداء على القيمة المضافة المستوجب عند توريد الهيئات الممنوحة لرئيس الجمهورية	0	0	0
2223200443	الإعفاء	من الأداء على القيمة المضافة المستوجب عند توريد التجهيزات والمعدات بعنوان نقل المؤسسات الصناعية أو الفلاحية او التجارية من الخارج إلى تونس	0	0	0
2223200444	الإعفاء	الأداء على القيمة المضافة المستوجب عند توريد الاثاث بعنوان الإرث	0	0	0.011
2223200445	الإعفاء	من الأداء على القيمة المضافة المستوجب عند توريد جهاز الدراسة وجهاز الزواج	0	0	0
2223200446	الإعفاء	من الأداء على القيمة المضافة المستوجب عند توريد البضائع لمنظمات التضامن	0.191	0	0
2223200447	الإعفاء	من الأداء على القيمة المضافة المستوجب عند توريد البضائع بعنوان هبة	39.482	25.102	57.205
2223200448	الإعفاء	من الأداء على القيمة المضافة المستوجب عند توريد الإرساليات من دون قيمة تجارية	0.092	0	0.041
2223200449	الإعفاء	من الأداء على القيمة المضافة المستوجب عند توريد أو إقتناء الأمتعة الشخصية والأثاث في إطار العودة النهائية (بما فيها القرين والأجانب)	0.041	1.496	3.186
2223200450	الإعفاء	من الأداء على القيمة المضافة المستوجب عند توريد أو إقتناء الدراجات النارية او السيارات او السيارات النفعية من قبل التونسيين المقيمين بالخارج في إطار العودة النهائية (بما فيها القرين و الأجانب)	391.836	299.403	514.332

الرمز	الشكل	بيان النفقات الجبائية	تكلفة 2019	تكلفة 2020	تكلفة 2021
223200451	الإعفاء	من الأداء على القيمة المضافة المستوجب عند توريد أو إقتناء ورق البوليتيلان وأغلفة ودوائر معدة للفلاحة المكثفة تحت البيوت المكيفة ولحفظ رطوبة الأرض ولمعالجة وخزن التبغ والعلف الأخضر وإنبات المشاتل وكذلك المواد اللازمة لتصنيع البيوت المكيفة	غير مقيمة	غير مقيمة	0.348
223200401	الإعفاء	من الأداء على القيمة المضافة المستوجب عند توريد وبيع الحليب الطازج	0.007	0.017	0.000
223200402	الإعفاء	من الأداء على القيمة المضافة المستوجب عند توريد وبيع المستحضرات الغذائية والطبية	3.839	4.796	3.514
223200403	الإعفاء	من الأداء على القيمة المضافة المستوجب عند توريد وبيع الزيوت النباتية غير زيت الزيتون	200.585	172.705	212.460
223200404	الإعفاء	من الأداء على القيمة المضافة المستوجب عند توريد وبيع الآلات الطبية لذوي الاحتياجات الخصوصية	31.682	25.445	26.137
223200405	الإعفاء	من الأداء على القيمة المضافة المستوجب عند توريد وبيع الآلات المصفاة لأجهزة تصفية الدم (دياليز)	5.347	6.966	7.361
223200406	الإعفاء	من الأداء على القيمة المضافة المستوجب عند توريد وبيع الحاملات الصدرية لمرضى السرطان	0.021	0.021	0.015
223200407	الإعفاء	من الأداء على القيمة المضافة المستوجب عند توريد أو إقتناء مستلزمات قطاع الفلاحة والصيد البحري	0.311	0.083	0.100
223200408	الإعفاء	من الأداء على القيمة المضافة المستوجب عند توريد وبيع المعدات والتجهيزات اللازمة للفلاحة و الصيد البحري بما فيها توريد المدخلات اللازمة لصناعة محطات الري قطرة قطرة	21.103	22.525	3.288
223200409	الإعفاء	من الأداء على القيمة المضافة المستوجب عند توريد وبيع مبيدات الحشرات والفطريات والأعشاب الضارة وسموم القواضم وموقفات الأنبات، ومنظمات نمو النباتات والمطهرات والمنتجات المماثلة وكذلك مكوناتها بما فيها وسائل التعليب الصالحة لصنعها والمعدة للإستعمال قصرا في الفلاحة	38.747	35.532	39.584
223200410	الإعفاء	من الأداء على القيمة المضافة المستوجب عند توريد وبيع المشاتل والبذور الفلاحية	11.054	12.381	10.716
223200411	الإعفاء	من الأداء على القيمة المضافة المستوجب عند توريد أو بيع العملة والطوابع البريدية والجبائية	0	0	0
223200412	الإعفاء	من الأداء على القيمة المضافة المستوجب عند توريد أو بيع الكتب والمؤلفات والمطبوعات والصحف والنشريات الدورية	6.723	4.802	5.312
223200413	الإعفاء	من الأداء على القيمة المضافة المستوجب عند توريد أو بيع المنتجات المعدة لطباعة الكتب والصحف والمجلات والكتيبات السياحية	0.084	0.061	0.215
223200414	الإعفاء	من الأداء على القيمة المضافة المستوجب عند توريد وبيع الورق المعد لطباعة الصحف	1.445	0.861	0.621
223200415	الإعفاء	من الأداء على القيمة المضافة المستوجب عند توريد وبيع المعدات والتجهيزات والمنتجات اللازمة للثقافة والرياضة والتنشيط التربوي الاجتماعي	1.855	3.976	4.519
223200416	الإعفاء	من الأداء على القيمة المضافة المستوجب عند توريد وبيع معدات الحفر والتنقيب واجزاؤها وقطعها المنفصلة	1.444	0.385	0.363
223200417	الإعفاء	من الأداء على القيمة المضافة المستوجب عند توريد وبيع المعدات والتجهيزات اللازمة للبحث العلمي	غير مقيمة	غير مقيمة	غير مقيمة
223200418	الإعفاء	من الأداء على القيمة المضافة المستوجب عند توريد وبيع مسطحات للتنقيب أو أرصفة عائمة	0	0	0
223200419	الإعفاء	من الأداء على القيمة المضافة المستوجب عند توريد أو بيع الأنابيب الهوائية لتجهيز الطائرات المتعددة الإستعمال	0	0	0
223200420	الإعفاء	من الأداء على القيمة المضافة المستوجب عند توريد وبيع تجهيزات السيارات ذات الصبغة الدفاعية والأمنية	59.256	42.336	121.685

الرمز	الشكل	بيان النفقات الجبائية	تكلفة 2019	تكلفة 2020	تكلفة 2021
223200421	الإعفاء	من الأداء على القيمة المضافة المستوجب عند توريد وبيع الحافلات المعدة لنقل المعوقين جسديا	0	0	0
223200422	الإعفاء	من الأداء على القيمة المضافة المستوجب عند توريد وبيع العربات السيارة المعدة لنقل المعوقين جسديا	0	0	0
223200423	الإعفاء	من الأداء على القيمة المضافة المستوجب عند توريد حيوانات اصيلة للإنسال	1.614	1.512	0.080
223200424	الإعفاء	من الأداء على القيمة المضافة المستوجب عند توريد العملة و بيع المعادن الثمينة و المصوغ	12.543	24.635	22.179
223300425	الإعفاء	من الأداء على القيمة المضافة الموظف عند بيع العجين الغذائي	غير مقيمة	غير مقيمة	غير مقيمة
223300426	الإعفاء	من الأداء على القيمة المضافة الموظف عند بيع المواد العلفية	غير مقيمة	غير مقيمة	غير مقيمة
223300427	الإعفاء	من الأداء على القيمة المضافة الموظف عند بيع زيت الزيتون	غير مقيمة	غير مقيمة	غير مقيمة
223300428	الإعفاء	من الأداء على القيمة المضافة الموظف عند بيع الزيوت النباتية المكررة	غير مقيمة	غير مقيمة	غير مقيمة
223300429	الإعفاء	من الأداء على القيمة المضافة الموظف عند بيع المحروقات	غير مقيمة	غير مقيمة	غير مقيمة
223200430	الإعفاء	من الأداء على القيمة المضافة عند بيع المواد الموجهة للشركات البترولية	غير مقيمة	غير مقيمة	غير مقيمة
223200431	الإعفاء	من الأداء على القيمة المضافة عند بيع المساكن الاجتماعية وتوابعها بما في ذلك المستودعات الجماعية التابعة لهذه العقارات الممولة في إطار تدخلات صندوق النهوض بالمسكن لفائدة الأجراء والمقتناة لدى باعثين عقاريين	غير مقيمة	غير مقيمة	غير مقيمة
223200432	الإعفاء	من الأداء على القيمة المضافة الموظف على الخدمات المسداة لذوي الاحتياجات الخصوصية	غير مقيمة	غير مقيمة	غير مقيمة
223200433	الإعفاء	من الأداء على القيمة المضافة الموظف على الخدمات الموجهة للقطاع الفلاحي	غير مقيمة	غير مقيمة	غير مقيمة
223200434	الإعفاء	من الأداء على القيمة المضافة الموظف على الخدمات الموجهة لقطاع الصيد البحري	غير مقيمة	غير مقيمة	غير مقيمة
223200435	الإعفاء	من الأداء على القيمة المضافة المستوجب الموجهة للقطاع الثقافي	غير مقيمة	غير مقيمة	غير مقيمة
223300436	الإعفاء	من الأداء على القيمة المضافة الموظف على الخدمات الموجهة لقطاع النقل الجوي، البحري و البري	غير مقيمة	غير مقيمة	غير مقيمة
223200437	الإعفاء	من الأداء على القيمة المضافة الموظف على خدمات تسويق محلات السكنى غير المؤثثة وتسويق العقارات الأخرى من قبل الجماعات المحلية والأشخاص الطبيعيين غير الخاضعين للأداء على القيمة المضافة في النظام الحقيقي بموجب نشاط آخر وتسويق العقارات المؤثثة المعدة لإيواء الطلبة طبقا لكراس شروط معدّ من طرف وزارة الإشراف على القطاع	غير مقيمة	غير مقيمة	غير مقيمة
223200438	الإعفاء	من الأداء على القيمة المضافة الموظف على الفوائض و العمولات البنكية	غير مقيمة	غير مقيمة	غير مقيمة
223200439	الإعفاء	من الأداء على القيمة المضافة الموظف على العمليات المنجزة في إطار عقود بيع مرابحة وبيع السلم والإستصناع من قبل مؤسسات القرض ومن قبل مؤسسات التمويل الصغير	غير مقيمة	غير مقيمة	غير مقيمة
223200440	الإعفاء	من الأداء على القيمة المضافة الموظف على الخدمات البريدية	غير مقيمة	غير مقيمة	غير مقيمة
223200441	الإعفاء	الإعفاء من الأداء على القيمة المضافة الموظف على الخدمات البيئية	غير مقيمة	غير مقيمة	غير مقيمة
224300901	طرح	مبلغ الأداء على القيمة المضافة الموظف على عمليات الترسيم بالمدارس الإبتدائية والمدارس الإعدادية والمعاهد الثانوية	غير مقيمة	غير مقيمة	غير مقيمة
		المجموع	2801	3113	3481

5. تقديم النفقات الجبائية المتعلقة بالمعلوم على الاستهلاك :

بالمليون دينار

الرمز	الشكل	بيان النفقات الجبائية	تكلفة 2019	تكلفة 2020	تكلفة 2021
233000104	الإعفاء	من المعلوم على الاستهلاك المستوجب على الشاحنات الموردة لإنجاز مشاريع او المساهمة فيها من قبل التونسيين المقيمين بالخارج	41.669	42.727	77.926
233000407	الإعفاء	من المعلوم على الإستهلاك المستوجب عند توريد السيارات السياحية من قبل المنتدبين والمستثمرين الأجانب المنتسبين بفضاءات الأنشطة الاقتصادية	0.527	0.253	0.413
232200701	التخفيض	من المعلوم على الإستهلاك المستوجب عند توريد العربات السيارة المعدة لإستعمال المعوقين جسديا	5.345	4.619	7.275
232000801	التخفيض	في المعلوم على الإستهلاك المستوجب عند توريد السيارات السياحية من قبل وكلاء بيع السيارات والعربات متعدّدة الأغراض التي يمكن استعمالها لنقل الأشخاص ولنقل البضائع	923.684	806.501	1096.191
232000901	توقيف العمل	بالمعلوم على الإستهلاك المستوجب عند توريد السيارات السياحية ذات أربع خيول والشعبية من قبل وكلاء بيع السيارات	98.714	89.837	139.793
232001342	توقيف العمل	بالمعلوم على الإستهلاك المستوجب عند توريد العربات السيارة والموجهة لنقل مرضى القصور الكلوي	1.557	0.634	2.717
232300602	توقيف العمل	بالمعلوم على الإستهلاك المستوجب عند توريد العربات الصالحة لكل المسالك من قبل وكلاء البيع لفائدة وكالات الأسفار السياحية	40.973	19.322	14.444
233001006	الإعفاء	من المعلوم على الإستهلاك المستوجب عند توريد السيارات السياحية من قبل المنتدبين والمستثمرين الأجانب في المؤسسات المالية المسدية كامل خدماتها لفائدة غير المقيمين	0.107	0.344	0.192
233001202	الإعفاء	من المعلوم على الإستهلاك المستوجب عند توريد أو إقتناء سيارات النقل العمومي للأشخاص غير المنتظم بواسطة سيارات الأجرة من نوع "تاكسي" و "الواج" و "النقل الريفي" من قبل مهنيي القطاع	154.025	125.695	212.141
233001703	الإعفاء	من المعلوم على الاستهلاك المستوجب عند توريد الدراجات النارية التي لا تتجاوز سعة اسطوانتها 125 سم ³	0	0	0
233227204	الإعفاء	من المعلوم على الإستهلاك المستوجب عند توريد التجهيزات والمعدات بعنوان نقل المؤسسات الصناعية او الفلاحية او التجارية من الخارج إلى تونس	0	0.519	0.602
233227207	الإعفاء	من المعلوم على الإستهلاك المستوجب عند توريد الاثاث بعنوان الإرث	0	0.011	0.030
233227214	الإعفاء	من المعلوم على الإستهلاك المستوجب عند توريد البضائع بعنوان هبة	56.106	9.096	4.280
233227221	الإعفاء	من المعلوم على الإستهلاك المستوجب عند توريد الدراجات النارية أو السيارات السياحية أو السيارات النفعية من قبل التونسيين المقيمين بالخارج في إطار العودة النهائية (بما فيها القرين والأجنبي)	1006.899	794.440	1313.594
		المجموع	2330	1894	2870

الباب الثاني : الإمتميازات المالية

تقديم :

إلى جانب وظائفها الرئيسية والتي تحتكرها في تسيير الشأن العام، تعمل الدولة على التدخل في المجال الاقتصادي التنافسي من خلال منح المؤسسات مساعدات مالية أو عينية لغاية تحفيزها وحثها على التصرف وفقا لسلوك اقتصادي يتماشى مع خياراتها وتوجهاتها العامة ولعل الامتيازات المالية الممنوحة للتشجيع على الاستثمار خير مثال على ذلك.

وإذا كانت جميع التدخلات والمساعدات ممولة من ميزانية الدولة كما أنها تهدف كلها إلى تحقيق السياسة العامة للدولة كالنمو الاقتصادي و الاجتماعي المتوازن والمستدام ودعم المؤسسات، فإن هذا لا يحجب مدى تعدد وتنوع هذه المساعدات على مستوى البرامج والأهداف المرجوة والوزارات المشرفة والهيكل الإدارية المتدخلة سواء على مستوى إتخاذ القرار أو على مستوى المتابعة والتقييم والمراقبة.

وإذا أضفنا إلى ذلك تنوع الأدوات والآليات المعتمدة لغاية التحفيز وتفاوت آثارها على المالية العمومية نخلص إلى القول أن المساعدات العمومية للمؤسسة هي عبارة عن مجموعة تدابير تحفيزية غير متجانسة تدار من قبل عدة هيكل إدارية كل مستقل بذاته دون الحد الأدنى من التنسيق فيما بينها مما يجعل تعارض بعض البرامج فيما بينها أمرا واردا.

وعلى هذا الأساس، ولغاية إكتساب نظرة شاملة وموحدة لمختلف هذه السياسات التحفيزية للدولة وعملا بمبدئي مصداقية وشفافية المالية العمومية وتفعيلا لما تم التنصيص عليه ضمن القانون الأساسي للميزانية والقانون المتعلق بمراجعة منظومة الامتيازات الجبائية المشار إليهما سالفًا سيخصص القسم الثاني من هذا التقرير للإمتميازات المالية، حيث سيتضمن الجزء الأول منه تحديدا لمفهوم الامتيازات المالية ليتم التطرق في جزئه الثاني إلى جرد هذه الامتيازات وإحتساب وتحليل كلفتها.

القسم الأول - مفهوم الامتيازات المالية وطرق احتسابها

سيخصص هذا الجزء لضبط مجال اهتمام التقرير وذلك من خلال، تحديد مفهوم الامتيازات المالية ومختلف أشكالها أولا (1) ليتم في مرحلة ثانية تحديد الطرق التي سيتم اعتمادها لإحتساب مختلف آليات التحفيز وبيان كيفية ترميزها (2).

1. مفهوم الامتيازات المالية وأشكالها :

1.1. مفهوم الامتيازات المالية :

لا يوجد بالتشريع المعمول بها تحديدا لمفهوم الامتيازات المالية وبالتالي تصبح عملية الفصل بين تدخلات الدولة بعنوان حوافز مالية من جهة والتدخلات والإنفاق العمومي التي تندرج ضمن مجال الدور التقليدي للدولة من جهة أخرى عملية تتطلب الكثير من الحذر والتدقيق.

ولكن اعتبارا لارتباطات الدولة التونسية بعدة اتفاقيات مبرمة مع جهات دولية وإقليمية يكون من الأجدر أن نستأنس بنفس المعايير المعتمدة من قبل هذه الجهات لتحديد مضمون هذه الإمتيازات المالية بالنظر لمفهوم إعانات الدعم والإجراءات التعويضية كما وردت باتفاقيات منظمة التجارة الدولية⁽¹⁾ وكذلك مفهوم مساعدات الدولة للمؤسسات بالنسبة لاتفاقية المؤسسة للاتحاد الأوروبي.

ولتحديد طبيعة الامتيازات المالية التي يمكن أن يشملها هذا التقرير وبالرجوع إلى الأسس القانونية السالفة الذكر نجد أن الفصل 18 من القانون عدد 8 لسنة 2017 المتعلق بمراجعة منظومة الامتيازات الجبائية ينص على ضرورة أن يتضمن التقرير السنوي معطيات أخص منها حجم الامتيازات المالية مبنية حسب القطاعات الاقتصادية وكذلك حسب الولايات والمعتمديات وعدد مواطن الشغل المحدثه بالمؤسسات المنتفعة ورقم المعاملات بعنوان التصدير للمؤسسة ووضعيتها المؤسسة المنتفعة بالامتيازات من حيث استمراريتها.

وعلى هذا الأساس، ستمثل الامتيازات المالية الموجهة للمؤسسة المحور الأساسي لهذا التقرير وذلك سواء تم منحها مباشرة أو بطريقة غير مباشرة من خلال أطراف أخرى ذات علاقة بها كالأسر و الأجراء والمساهمون والباعثون.

(1) «L'accord sur les subventions et les mesures compensatoires»

وبناء عليه، تعتبر امتيازات مالية على معنى هذا التقرير، كل المساعدات المالية أو ذات الأثر المالي أو العينية التي تمنحها الدولة مجاناً أو دون مقابل معادل لفائدة طرف خاص ناشط بالقطاع التجاري والتنافسي، سواء كان في شكل مؤسسة فردية أو شركة، من أجل تحقيق بدرجة أولى مصلحة عامة على الصعيد الاقتصادي شريطة توفر مجموعة من الشروط الانتقائية أو التعهدات من قبل المنتفع على أن تمثل هذه المساعدات عبء مالي على ميزانية الدولة.

ويمكن أن تكلف الدولة هيكلًا عموميًا أو خاصًا للتصرف في هذه المساعدات التي يجب أن تكون في كل الحالات لحسابها وتحت مراقبتها وعلى نفقتها.

وحتى تصنف امتيازات مالية على معنى هذا التقرير لابد أن تستجيب المساعدات العمومية للمؤسسة بصفة مباشرة أو غير مباشرة للمعايير التالية مجتمعة :

- أن يتعلق الأمر بإسناد منفعة مالية أو عينية ذات مفعول تحفيزي لغاية تحقيق، بدرجة أولى، أهداف ذات مصلحة عامة؛
- أن تكون الجهة المانحة الدولة سواء بصفة مباشرة أو بواسطة هيكل عمومي أو خاص يكون مكلفاً من قبلها لحسابها وعلى نفقتها؛
- أن يكون المنتفع منتمياً للقطاع الخاص؛
- أن يكون منح الامتيازات المالية مرتبطاً بتوفر جملة من الشروط الانتقائية؛
- أن تمثل هذه المساعدات عبئاً على خزينة الدولة.

وعلى هذا الأساس و على سبيل الذكر، لا تعتبر امتيازات مالية :

- إجراءات المساندة الموجهة لكل القطاعات الاقتصادية دون تمييز أو انتقاء فيما بينها كتدخلات الدولة لإنجاز أشغال البنية الأساسية والطرق والربط بمختلف شبكات المرافق الأساسية ما لم تكن هذه الأشغال قد أنجزت خصيصاً لفائدة مشروع معين؛
- الدعم المالي أو العيني الذي تخصصه الدولة لمساعدة ومساندة شرائح اجتماعية ضعيفة أو عديمة الدخل كبرنامج العلاج المجاني أو إعانة العائلات المعوزة وكذلك كل مجالات تدخل الصندوق العام للتعويض لدعم أسعار المواد الأساسية؛
- الاعتمادات المالية المقطعة من ميزانية الدولة لدعم الموارد الذاتية لبعض المؤسسات الناشطة في المجال الاقتصادي التنافسي مقابل أدائها لمرفق عام كالصحة والتنوير والنقل ؛

- خدمات الإحاطة والمرافقة والإرشاد التي تقوم بها الدولة بواسطة موظفيها لفائدة شريحة محددة من المؤسسات، وتعتبر هذه الخدمات امتيازات مالية إذا قامت بها أطراف خاصة أخرى بمقابل مالي تتكفل الدولة بتحملة؛

تمّ في إطار الاعداد لهذه النسخة من التقرير القيام بسلسلة من الاجتماعات مع مختلف هياكل إسناد وصرف الامتيازات المالية لتحديد مفهوم الامتيازات المالية الذي تمّ إعتماده في هذا التقرير وقد تمّ الإتفاق مع مختلف الأطراف المصدرة للمعطيات على أنّ الامتيازات المالية المصرفية تشمل المبالغ التي إستوفت كل الشروط اللازمة لإستحقاقها والتي صدرت في شأنها وثيقة تفيد الاذن بصرفها و ذلك بقطع النظر عن :

- أيّ إجراء رقابي لاحق و ماينتج عنه من إسترجاع للامتياز المالي ؛

- و سيلة الدفع (نقدا أو تحويلا)؛

- فترة ترابط المنحة (la période de rattachement)

2.1. أشكال الامتيازات المالية :

ويمكن أن تتخذ الامتيازات المالية إحدى الأشكال التالية :

✓ منحة مالية مباشرة لفائدة أفراد أو مؤسسات؛

✓ منح حق ملكية أو استغلال منقولات أو عقارات دون مقابل أو بمقابل رمزي؛

✓ اعتماد مالي في شكل قرض بشروط تفضيلية ؛

✓ مساهمة في رأس مال المؤسسات يتم إحالتها للمساهمين الخواص بشروط تفضيلية؛

✓ منح ضمان الدولة لتسديد قروض بنكية؛

✓ مساهمة الدولة في تحمل نفقات طرف خاص أو التكفل بها.

2. طرق إحتساب كلفة الامتيازات المالية وترميزها :

1.1. طريقة إحتساب كلفة الامتيازات المالية :

تختلف طرق تقييم تكلفة الامتيازات المالية على خزينة الدولة حسب الشكل الذي تكون عليه هذه الحوافز.

فإذا كان تدخل الدولة لغاية التحفيز على الاستثمار يتم في شكل إسناد منح مالية، فإن قيمة الامتيازات في هذه الحالة تقدر بمجموع المبالغ التي تم صرفها أو الأمر بصرفها.

في المقابل، تكون عملية التقييم أكثر تعقيدا إذا تعلق الأمر بمساهمة في رأس مال المؤسسة أو بإسناد قروض بنسب أرباح تفاضلية على اعتبار أن التكلفة التي تتحملها الدولة في كل هذه الحالات تكون غير دقيقة من حيث القيمة والتي تكون في حدود جزء من حجم التدخل العمومي ويتم احتسابها بالاعتماد على نظرية الاحتمالية ونسب المخاطر.

لذا، وقبل التطرق إلى تحديد الطرق التي يتم اعتمادها لتقييم الامتيازات المالية لابد من التفريق بين المفاهيم التالية :

كلفة التدخل العمومي : يمثل العبء المباشر الذي تتحمله الخزينة العامة نتاجا لتفعيل الامتيازات المالية دون اعتبار الآثار غير المباشرة التي قد تنعكس لاحقا على المالية العمومية سواء كان ذلك سلبيا أو إيجابيا.

حجم التدخل العمومي : ويحدد بالمبالغ المرصودة أو الموضوعة على ذمة المنتفعين لتفعيل امتياز مالي معين.

عموما، يمكن تقدير كلفة التدخل العمومي أو كلفة الامتيازات المالية من خلال إجراء عملية ضرب حجم التدخل العمومي بمؤشر (coefficient) يفوق الصفر ولا يتعدى الواحد. وقد تمّ العمل في هذه النسخة من التقرير على توضيح حجم الامتيازات المالية المصروفة والمتعلقة أساسا بـ :

بالمليون دينار

حجم التدخل العمومي		نوع المساعدة المالية
سنة 2021	سنة 2020	
2,217	0.342	المساهمات في رأس المال
9,49	8.496	القروض العقارية
43.942	88.965	قروض المساهمة وقروض إعادة الجدولة المتعلقة بإعادة هيكلة المؤسسات الصناعية
34,585	32.051	الإعتمادات الواجب إرجاعها و اعتماد الإنطلاق المسندة للمشاريع الصغيرة والصغرى

تجدر الإشارة إلى أنّ طريقة احتساب كلفة التدخل العمومي بواسطة آلية الضمان تتمثل في اعتماد كل المبالغ التي تخصصها الدولة بعنوان كل سنة من ميزانيتها لتمويل مختلف الصناديق التي هي تحت تصرف الشركة التونسية للضمان بمقتضى إتفاقيات مبرمة مع وزارة المالية، فيما عدا ذلك، لم نسجل أي آلية ضمان يتم تحمّل كلفتها مباشرة على الخزينة العامة⁽¹⁾.

(1) لا تضمن الدولة إلا في ديون المؤسسات العمومية و ذلك في حدود سقف يتم تحديده سنويا بمقتضى قوانين المالية و هذا الضمان ليس من مشمولات هذا التقرير.

علاوة على ذلك، نظرا لعدم توفر المعطيات المتعلقة بقيمة الإمتيازات المالية المسندة لقطاع الفلاحة والصيد البحري حسب رمز الامتياز المالي فقد تم توزيع المبالغ المصروفة وفقا لنسب الامتيازات المالية المصادق عليها (Règle de trois).

2.2. طريقة جرد وترميز الامتيازات المالية :

ترميز الامتيازات المالية هي عملية يتم من خلالها ضبط، بالنسبة لكل من هذه الحوافز المالية، معرف رقمي يختزل أهم البيانات للامتياز المالي والمتعلقة خاصة بشكله وبالهيكل الإداري أو الوزارة المشرفة عليه أو الآلية والإطار القانوني.

1. الرقمان الأولان، من اليسار إلى اليمين، للإشارة إلى شكل الإمتياز⁽¹⁾؛

2. الرقمان الثالث والرابع في نفس الإتجاه، لبيان المجال⁽²⁾؛

3. الرقمان الخامس والسادس، من اليسار إلى اليمين، للإشارة إلى العدد الرتبي من نفس القطاع لكل شكل من الامتيازات.

مثال : بالنسبة لإجراء إسناد منحة لتغطية التمويل الذاتي للأشخاص من ذوي الإعاقة بعنوان إحداث مشاريع في إطار برنامج دعم باعثي المؤسسات الصغرى تمت الإشارة إليه بالرمز 010615 ويشير العدد 01 أن الحافز المالي تم ضبطه في شكل منحة؛ في حين يشير العدد 06 إلى أن هذا الإمتياز يتم منحه في مجال التكوين والتشغيل وأخيرا يمثل العدد 15 الرقم الترتيبي للحافز المالي الذي يسند في شكل منحة في نفس المجال.

3.2. المصادر المعتمدة لإعداد التقرير :

تجدر الإشارة أنّ هذا التقرير في توفيره لجملة المعطيات المذكورة والمتعلقة أساسا بقيمة الإمتيازات المالية المصروفة، إعتد على المعطيات المرسله من قبل كافة المتدخلين في عملية الإستثمار والمتمثلة في الهياكل الإدارية المكلفة بإسناد ومراقبة هذه الإمتيازات والتي تجدونها بالقائمة المدرجة في صفحة الملاحق.

(2)

(1)

01: الفلاحة
02: التصدير
03: الطاقة
04: السياحة
05: الصناعة
06: التشغيل
07: المحافظة على البيئة و حماية المحيط
08: الصناعات التقليدية و الحرف الصغرى
09: تكنولوجيات الاتصال و المعلومات
10: القطاع المالي
11: قانون الإستثمار

منحة :01
02: قرض أو إعتد واجب إرجاعه
03: التكفل بمساهمة الأعراف
04: مساهمة الدولة في أعباء جزئيا أو كليا
05: للمساهمة في راس المال
06: إسناد أراضي بالدينار الرمزي
07: كراء أراضي دولية
08: ضمان قروض
09: التكفل بمساهمة الأجراء

القسم الثاني - إحتساب وتحليل أعباء الامتيازات المالية :

في إطار الإعداد لهذا التقرير، تمّ في مرحلة أولى جرد مختلف الإمتيازات المالية المسندة لجميع المنتفعين في مختلف القطاعات بالإستناد لما نصّت عليه النصوص القانونية والأوامر التطبيقية لها والمتعلقة سواء بقانون الإستثمار أو غيرها من التشريعات التي تعطي الحق في الإنتفاع بامتياز مالي والتي تم إدراجها ضمن قائمة المراجع القانونية. ولقد توصلنا في هذا التقرير إلى جرد 227 إمتياز مالي على مختلف أشكالها وقد تمّ إحتسابها جميعا، كالتالي :

- ✓ عدد الإمتيازات المالية التي تم إحتسابها : 100 %؛
- ✓ عدد الإمتيازات المالية التي تم إحتسابها : 223 بنسبة 96.12%؛
- منها 95 إجراء ناشطا بنسبة 42 %؛
- فيما لم يسجل أي صرف بالنسبة لـ 132 إجراء بنسبة 58 %؛

ولقد بلغت جملة المساعدات المالية التي تم صرفها 641.7 م.د بعنوان سنة 2021 مقابل 631.726 م.د سنة 2020 مع الإشارة إلى أنّه تمّ تعديل في مبلغ الإمتيازات المصروفة خلال سنة 2020 نظرا لعدم إدراج مبالغ القروض والاعتمادات الواجب إرجاعها و مبالغ المساهمات في رأس المال ضمن المجموع العام للإمتيازات التي تمّ صرفها لأنها تمثّل حجم التدخّل العمومي وليس الكلفة الحقيقية التي تتحمّلها الدولة وسيتمّ العمل في التقارير القادمة على محاولة احتسابها حسب ما سيتوفّر لدينا من معطيات.

1. الجدول عدد 1 : توزيع عدد الإمتيازات المالية حسب المجالات :

النسبة (%)	عدد	المجالات الاقتصادية
29,1	66	التكوين والتشغيل
16,3	37	الإستثمار
15	34	الزراعة والصيد البحري
13,7	31	الطاقة والطاقات المتجددة
8,4	19	الصناعة والخدمات
7	16	التجارة
4	9	القطاع المالي
4	9	تكنولوجيا المعلومات والاتصال
1,3	3	السياحة
0,9	2	الحرف الصغرى والصناعات التقليدية
0,4	1	المحافظة على البيئة وحماية المحيط
100	227	المجموع(*)

(*) تمّت إضافة آليتين على مستوى قطاع التكوين والتشغيل و3 آليات على مستوى قطاع الصناعة والخدمات وآلية واحدة على مستوى قطاع الصناعات التقليدية والحرف الصغرى .

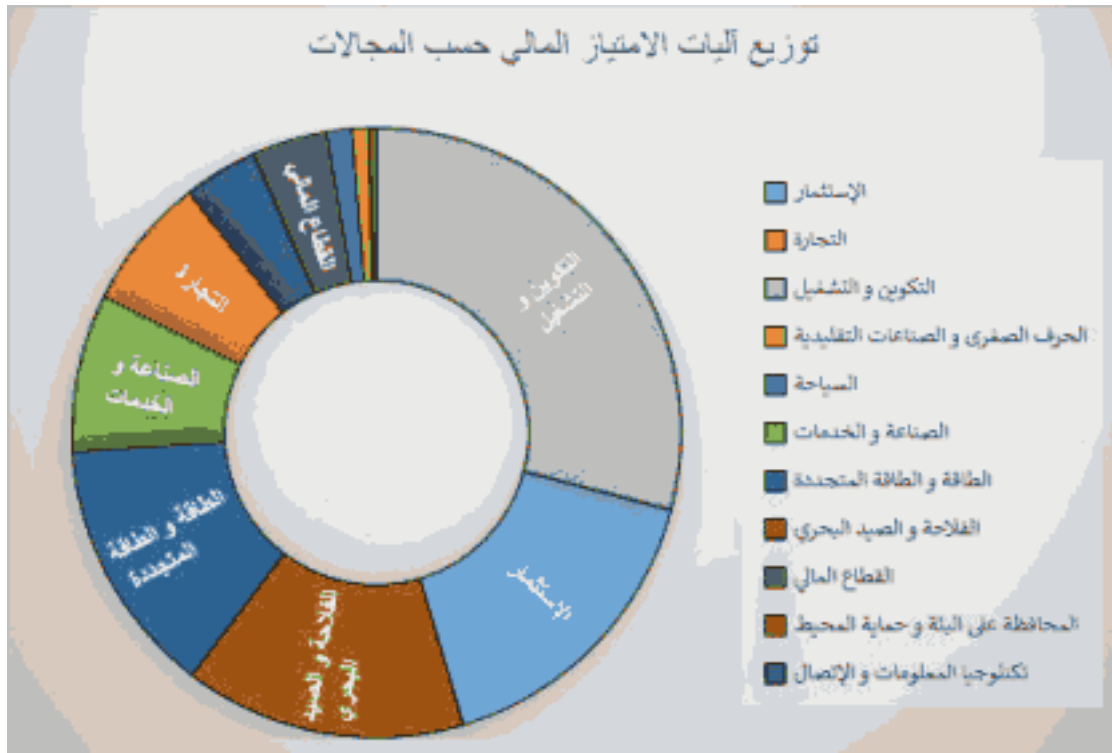

يتصدر مجال التكوين والتشغيل المرتبة الاولى من حيث عدد الآليات التحفيزية بنسبة تساوي 29.1% في حين يحتل مجال الإستثمار ومجال الفلاحة والصيد البحري ومجال الطاقة والطاقات المتجددة على التوالي المراتب الثلاث التالية بنسب متقاربة في حدود حوالي 16% و 15% و 14%.

2. الجدول عدد 2 : توزيع حجم الإمتيازات المالية حسب المجالات :

بالمليون دينار

2021		2020		المجالات الاقتصادية
النسبة (%)	القيمة	النسبة (%)	القيمة	
44,5	285,673	52,7	332,800	التكوين والتشغيل
25,1	160,75	23,8	150,090	الإستثمار
6,7	42,686	8,1	51,399	الفلاحة والصيد البحري
6,6	42,093	5,4	34,133	الصناعة والخدمات
6,5	41,943	6,4	40,458	التجارة
5	32,319	2,5	16,033	الطاقة والطاقات المتجددة
3,6	23	0	0	القطاع المالي
2,1	13,225	1	6,514	تكنولوجيا المعلومات والاتصال
0	0,012	0	0,300	السياحة
0	0	0	0	المحافظة على البيئة وحماية المحيط
100	641,700	100	631,726	المجموع

توزيع الامتيازات المالية حسب المجالات خلال سنتي 2021/2020

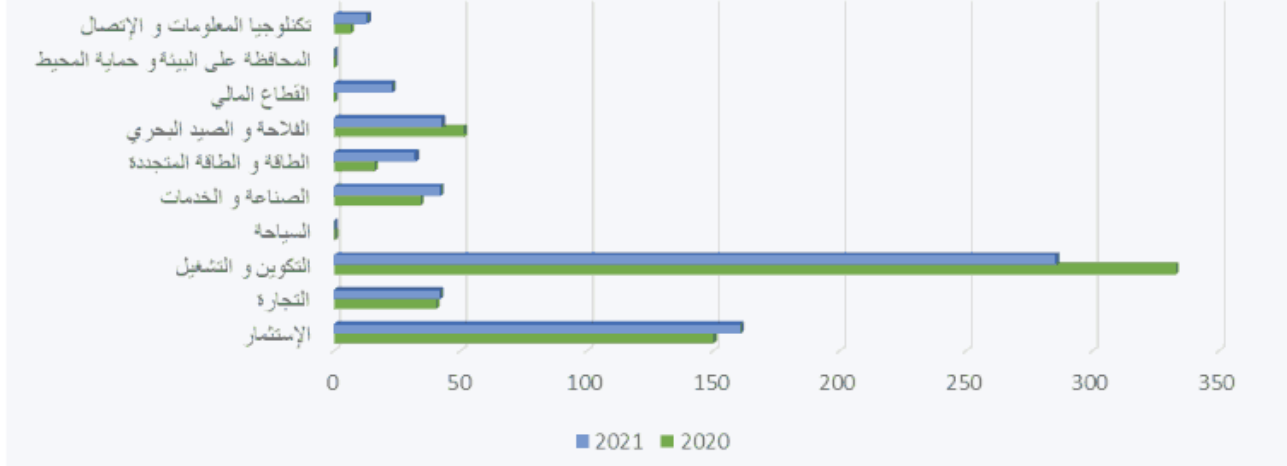

على الرغم من التراجع الملاحظ الذي يسجله قطاع التكوين والتشغيل سواء على مستوى القيمة أو النسبة، لا يزال هذا القطاع يستأثر بالمرتبة الأولى بحوالي 44.5 % من مجموع الإمتيازات المالية التي تم صرفها حيث بلغت سنة 2021 مبلغ 285.673 م د يليه مجال التشجيع على الإستثمار بنسبة 25.1 % في المقابل لم يتم خلال سنة 2021 صرف سوى 30.4 % لفائدة بقية المجالات التالية :

- الطاقة والطاقات المتجددة ؛

- الزراعة والصيد البحري؛

- السياحة؛

- التجارة؛

- الصناعات التقليدية والحرف الصغرى؛

- المحافظة على البيئة وحماية المحيط؛

- القطاع المالي؛

- تكنولوجيات المعلومات والإتصال.

هذا وتجدر الإشارة إلى أنّ مجال الإستثمار يشمل الإمتيازات المالية المنتفع بها في إطار القانون عدد 71 لسنة 2016 المؤرخ في 30 سبتمبر 2016 والمتعلق بقانون الإستثمار كما تم إتمامه وتنقيحه بالنصوص اللاحقة وكذلك الحوافز الممنوحة في إطار مجلة تشجيع الإستثمارات الملغاة والتي لا تزال سارية المفعول بمقتضى الأحكام الإنتقالية المنصوص عليها بقانون الإستثمار.

3. الجدول عدد 3 : توزيع حجم الإمتيازات المالية حسب المنتفعين :

بالمليون دينار

2021		2020		المنتفعون
النسبة (%)	القيمة	النسبة (%)	القيمة	
48,5	311,216	45,1	284,893	المؤسسة
42,7	274,002	50,3	317,969	طالبي الشغل
4,7	30,073	2,2	14,033	الحرفاء
3,1	20	0	0	الأسر
1	6,409	1	6,318	باعثي المشاريع
0	0	1,3	8,513	الأجراء والمتربصون
0	0	0	0	البنوك
100	641,700	100	631,726	المجموع

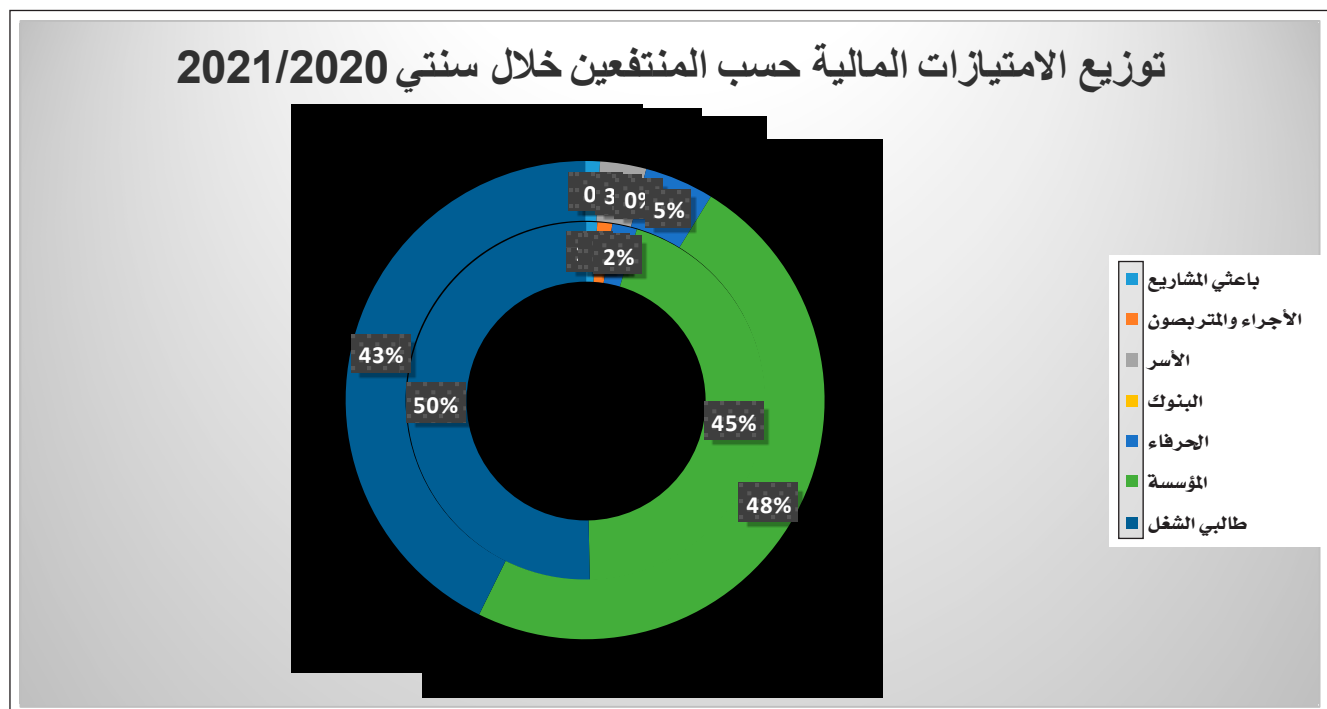

يلاحظ من خلال الرسم البياني أنّ المؤسسة كمنتفع رئيسي بالإمتيازات المالية تتحصل خلال سنة 2021 على نسبة 48.5 % من جملة الإمتيازات المصروفة حيث يوجد إرتفاع طفيف مقارنة بسنة 2020 التي بلغت فيها النسبة 45.1 % يليها في المركز الثاني طالبي الشغل حيث بلغت النسبة 42.7 % خلال سنة 2021 مسجلة بذلك تراجعاً بالمقارنة بسنة 2020 التي بلغت فيها النسبة 50.3 %.

4. الجدول عدد 4 : توزيع حجم الإمتيازات المالية حسب شكلها :

بالمليون دينار

2021		2020		شكل الامتياز المالي
النسبة (%)	القيمة	النسبة (%)	القيمة	
71,2	456,646	65,6	414,616	منحة
15	96,152	23,1	146,158	مساهمة الدولة في أعباء جزئيا أو كليا
10,3	65,902	9,9	62,438	تكفل الدولة بمساهمة الأعراف في النظام القانوني للضمان الاجتماعي
3,6	23	0	0	ضمان
0	0	0	0	إسناد أراضي بالدينار الرمزي
0	0	1,3	8,513	تكفل الدولة بمساهمة الأجراء في النظام القانوني للضمان الاجتماعي
0	0	0	0	كراء أراضي دولية
100	641,700	100	631,726	المجموع

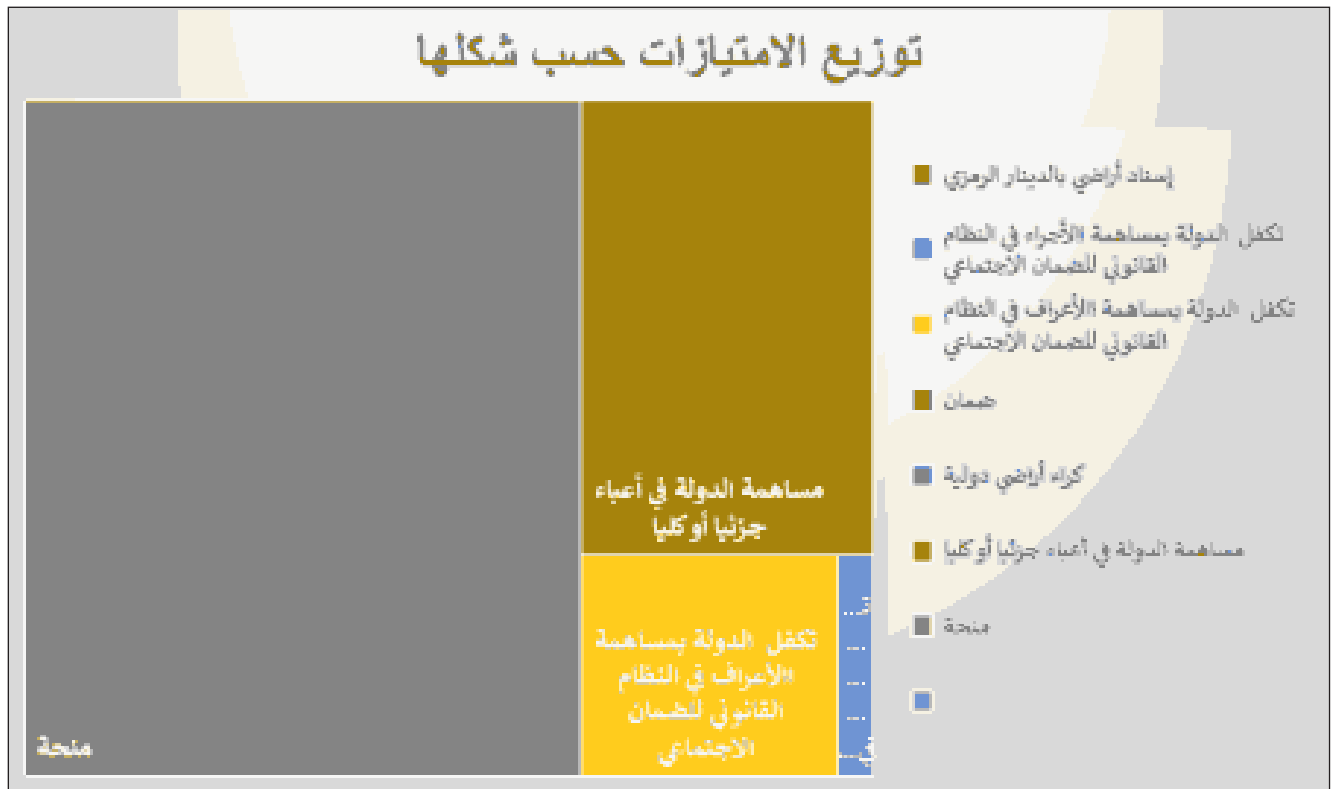

يتبين من هذا الرسم البياني أهمية الحوافز الممنوحة في شكل منح حيث بلغت المبالغ المصروفة بعنوان هذه الآلية خلال سنة 2021 حوالي 456.646 م.د أي بنسبة 71.2% من جملة الحوافز المالية المسندة، يليها في المرتبتين الثانية والثالثة مساهمة الدولة جزئياً أو كلياً في الأعباء و كذلك تكفلها بمساهمة الأعراف في النظام القانوني للضمان الاجتماعي بقيمة تقدر على التوالي بـ 96.152 م.د و 65.902 م.د أي بنسبة تبلغ على التوالي 15% و 10.3% خلال سنة 2021 في حين لم تمثل بقية أشكال الإمتيازات المالية سوى 3.6% من جملة التدخلات.

القسم الثالث : تقديم مفصل للإمتميازات المالية المصروفة

1. قيمة الإمتميازات المالية المصروفة حسب المجالات :

(بحساب المليون دينار)

سنة 2021	سنة 2020	المجالات والبرامج	
286	333		1 التكوين والتشغيل
172,309	158,087	برنامج "عقد الإعداد للحياة المهنية"	1
69,422	116,147	عقد الكرامة	2
30,108	39,992	برنامج "عقد الخدمة المدنية"	3
0	0	برنامج "فرصتي"	4
6,409	6,318	برنامج دعم باعثي المؤسسات الصغرى	5
0,474	0	برنامج صك تحسين التشغيلية	6
0	11,936	برنامج عقود التاهيل و الإدماج المهني(caip)	7
0	0,291	برنامج عقود إدماج حاملي شهادات التعليم العالي(cides)	8
0,285	0,009	برنامج دعم التشغيل	9
0	0.020	برنامج عقود إعادة الإدماج في الحياة النشيطة(crva)	10
5,262	0	التشجيع على التشغيل	11
1,374	0	بروتوكولات إتفاق مبرمة مع الدولة التونسية في مجال تكنولوجيا المعلومات و الإتصال	12
0,03	0	برنامج تأهيل و إدماج الأطفال المغادرين لمراكز الإصلاح	13
161	150		2 الإستثمار
29,398	19,871	القطاعات ذات الأولوية (كل القطاعات المؤهلة)	1
58,798	40.806	منحة بعنوان الأداء الإقتصادي : الأستثمارات المادية لتحسين الإنتاجية (قطاع فلاحي) والأستثمارات اللامادية	2
70.895	80,271	إمتميازات التنمية الجهوية (كل القطاعات المؤهلة)	3
0,481	0,721	منحة بعنوان تشجيع الباعثين الجدد	4
0,251	0,362	منحة بعنوان الخدمات المرتبطة بقطاع الفلاحة والصيد البحري والصناعات التحويلية (صناعة)	5
0	8,058	منحة إستثمار لفائدة المشاريع ذات الأهمية الوطنية	6
0,925	0	تكفل الدولة بمساهمة الأعراف في النظام القانوني للضمان الإجتماعي بعنوان المشاريع ذات الأهمية الوطنية	7
42	34		3 الصناعة والخدمات
41.206	34.133	تاهيل المؤسسة الصناعية وإعادة هيكلة المؤسسات الصناعية	1
0,887	غير متوفر	النهوض بزيت الزيتون المعلب	2

سنة 2021	سنة 2020	المجالات والبرامج
35	32	تمويل المشاريع الصغيرة والصغرى
34,585	32,051	1 تمويل المشاريع الصغيرة والصغرى
42	40	التجارة
41,943	40,458	1 التصدير
43	51	التممية الفلاحية والصيد البحري
0	7,181	1 النهوض بجودة التمور
15,6	10,914	2 تأهيل المستغلة الفلاحية
27,086	33,304	3 مساندة قطاع الفلاحة والصيد البحري
32	16	الطاقة والطاقات المتجددة
0,029	0,092	1 التدقيق في الطاقة
0,082	0,207	2 الاستثمارات غير المادية
0,097	0,201	3 تركيز منظومات التحكم في الطاقة
3,923	3,91	4 تركيز تجهيزات لتسخين المياه بالطاقة الشمسية
0,121	0,221	5 تركيز التجهيزات الجماعية : اللاقطات الشمسية
26,029	9,57	6 تركيز تجهيزات الإنتاج الكهربائي من الطاقات المتجددة لغرض الإستهلاك الذاتي بالنسبة للمنشآت المرتبطة بشبكة الجهد المنخفض
0,996	0,609	7 تركيز تجهيزات الإنتاج الكهربائي من الطاقات المتجددة لغرض الإستهلاك الذاتي بالنسبة للمنشآت غير المرتبطة بشبكة الجهد المنخفض
1,042	0,891	8 الاستثمارات المادية الأخرى
0	0,332	9 إمتيازات أخرى
0	0	المحافظة على البيئة وحماية المحيط
0	0	1 مقاومة التلوث
13	7	تكنولوجيا المعلومات والاتصال
13,225	6,514	1 المؤسسة الناشئة
0	0	2 تكنولوجيا المعلومات والاتصال
23	0	ضمان القروض
23	0	1 ضمان القروض
0,012	0,3	السياحة
0,012	0,3	1 تأهيل المؤسسة الفندقية
642	632	المجموع

2. الإمتيازات المالية المصروفة لغائدة الإستثمار :

(بحساب المليون دينار)

العدد	الرمز	نوع الإمتياز	الإمتيازات المالية	سنة 2020	سنة 2021
1	011101	منحة	منحة بعنوان الترفيع في القيمة المضافة والقدرة التنافسية : القطاعات ذات الأولوية (قطاع الصناعة والخدمات)	1,336	3,528
2	011102	منحة	منحة بعنوان الترفيع في القيمة المضافة والقدرة التنافسية : القطاعات ذات الأولوية (القطاع السياحي)	0,9	0,241
3	011103	منحة	منحة بعنوان الترفيع في القيمة المضافة والقدرة التنافسية : المنظومات الإقتصادية (قطاع الصناعة والخدمات)	0	0
4	011104	منحة	منحة بعنوان الأداء الإقتصادي : الإستثمارات المادية لتحسين الإنتاج (قطاع الصناعة و الخدمات)	0	0
5	011105	منحة	منحة بعنوان الأداء الإقتصادي : الإستثمارات المادية للتحكم في التكنولوجيات الحديثة (قطاع الصناعة والخدمات)	0	0
6	011106	منحة	منحة بعنوان الأداء الإقتصادي:الإستثمارات اللامادية (قطاع الصناعة والخدمات)	0,035	0
7	011107	منحة	منحة بعنوان الأداء الإقتصادي : البحث والتطوير (قطاع الصناعة والخدمات)	0	0
8	011108	منحة	منحة بعنوان الأداء الإقتصادي : تكوين الكفاءات (القطاع الصناعة والخدمات)	0	0
9	011109	منحة	منحة بعنوان الترفيع في القيمة المضافة والقدرة التنافسية : القطاعات ذات الأولوية (القطاع الفلاحي)	17,63	25,63
10	011110	منحة	منحة بعنوان الترفيع في القيمة المضافة و القدرة التنافسية : المنظومات الإقتصادية (القطاع الفلاحي)	0	0
11	011111	منحة	منحة بعنوان الأداء الإقتصادي :الإستثمارات المادية لتحسين الإنتاج (القطاع الفلاحي)	40,37	58,17
12	011112	منحة	منحة بعنوان الأداء الإقتصادي : الإستثمارات المادية للتحكم في التكنولوجيات الحديثة (القطاع الفلاحي)	0	0
13	011113	منحة	منحة بعنوان الأداء الإقتصادي : الإستثمارات اللامادية (القطاع الفلاحي)	0,405	0,627
14	011114	منحة	منحة بعنوان الأداء الإقتصادي : البحث والتطوير (القطاع الفلاحي)	0	0
15	011115	منحة	منحة بعنوان الأداء الإقتصادي :تكوين الكفاءات (القطاع الفلاحي)	0	0

سنة 2021	سنة 2020	الإمتميازات المالية	نوع الإتمياز	الرمز	العدد
0,07	0	تكفل الدولة بمساهمة الأعراف بالنظام القانوني للضمان الإجتماعي بعنوان الأجر المدفوعة للأعوان من ذوي الجنسية التونسية المنتدبين لأول مرة و بصفة قارة بالنسبة للقطاعات ذات الأولوية لمدة الثلاث سنوات الأولى	تكفل الدولة بمساهمة الأعراف في النظام القانوني للضمان الاجتماعي	041101	16
0,121	0	تكفل الدولة بمساهمة الأعراف بالنظام القانوني للضمان الإجتماعي بعنوان الأجر المدفوعة للأعوان من ذوي الجنسية التونسية المنتدبين لأول مرة و بصفة قارة بالنسبة للمجموعة الأولى من مناطق التنمية الجهوية لمدة الخمس سنوات الأولى	تكفل الدولة بمساهمة الأعراف في النظام القانوني للضمان الاجتماعي	031101	17
0,18	0	تكفل الدولة بمساهمة الأعراف بالنظام القانوني للضمان الإجتماعي بعنوان الأجر المدفوعة للأعوان من ذوي الجنسية التونسية المنتدبين لأول مرة و بصفة قارة بالنسبة للمجموعة الثانية من مناطق التنمية الجهوية لمدة العشر سنوات الأولى	تكفل الدولة بمساهمة الأعراف في النظام القانوني للضمان الاجتماعي	031102	18
0	0	تكفل الدولة بنسبة مئوية من الأجر المدفوعة للأعوان من ذوي الجنسية التونسية المنتدبين لأول مرة و بصفة قارة	مساهمة الدولة في أعباء جزئيا أو كليا	041102	19
39,31	37,55	منحة إستثمار بعنوان التنمية الجهوية (قطاعي الفلاحة والصناعة)	منحة	011116	20
1,625	0,061	مساهمة الدولة في مصاريف البنية الأساسية بعنوان التنمية الجهوية	مساهمة الدولة في أعباء جزئيا أو كليا	041103	21
9,49	8,496	القرض العقاري الفلاحي	قرض أو اعتماد واجب إرجاعه	041102	22
0	8,058	منحة إستثمار بعنوان المشاريع ذات الأهمية الوطنية	منحة	011117	23
0	0	كراء أراضي غير فلاحية بعنوان المشاريع ذات الأهمية الوطنية	كراء أراضي دولية	071101	24
0	0	إسناد أراضي بالدينار الرمزي بعنوان المشاريع ذات الأهمية الوطنية	إسناد أراضي بالدينار الرمزي	061101	25
0,925	0	تكفل الدولة بمساهمة الأعراف في النظام القانوني للضمان الإجتماعي بعنوان المشاريع ذات الأهمية الوطنية	تكفل الدولة بمساهمة الأعراف في النظام القانوني للضمان الاجتماعي	031103	26
0	0	مساهمة الدولة في مصاريف البنية الأساسية بعنوان المشاريع ذات الأهمية الوطنية	مساهمة الدولة في أعباء جزئيا أو كليا	041104	27

سنة 2021	سنة 2020	الإمتميازات المالية	نوع الإمتمياز	الرمز	العدد
2,217	0,342	المساهمة في رأس مال المؤسسة الصغرى و المتوسطة	المساهمة في رأس المال	051101	28
0,251	0,362	الخدمات المرتبطة بقطاع الفلاحة و الصيد البحري والصناعات التحويلية	منحة	011118	29
0,178	0,391	باعثين جدد	منحة	011119	30
0	0	إعتماد واجب إرجاعه	قرض أو إعتماد واجب إرجاعه	021102	31
0,082	0,372	تكفل الدولة بمساهمة الأعراف في إطار تشجيع التنمية الجهوية	تكفل الدولة بمساهمة الأعراف في النظام القانوني للضمان الاجتماعي	031104	32
0	0	تكفل الدولة بمساهمة الأعراف في إطار تشجيع التنمية الجهوية (الفصل 25 من م.ت.إ.)	تكفل الدولة بمساهمة الأعراف في النظام القانوني للضمان الاجتماعي	031105	33
29,44	42,24	تكفل الدولة بمساهمة الأعراف في إطار تشجيع التنمية الجهوية (الفصل 25 مكرّر من م.ت.إ.)	تكفل الدولة بمساهمة الأعراف في النظام القانوني للضمان الاجتماعي	031106	34
0,004	0,052	تكفل الدولة بمساهمة الأعراف في إطار تشجيع التنمية الجهوية بمناطق ذات اولوية(م.ت.إ.)	تكفل الدولة بمساهمة الأعراف في النظام القانوني للضمان الاجتماعي	031107	35
0,063	0	تكفل الدولة بمساهمة الأعراف في النظام القانوني للضمان الاجتماعي في إطار لتشجيع على إحداث فرق عمل إضافية(م.ت.إ.)	تكفل الدولة بمساهمة الأعراف في النظام القانوني للضمان الاجتماعي	031108	36
0,303	0,33	تكفل الدولة بمساهمة الأعراف في النظام القانوني للضمان الاجتماعي في إطار تشجيع الباعثين الجدد(م.ت.إ.)	تكفل الدولة بمساهمة الأعراف في النظام القانوني للضمان الاجتماعي	031109	37
161	150	المجموع(*)			

(*) لم يتم إحتساب حجم الامتميازات المالية المتعلقة بالقروض العقارية والمساهمة في رأس المال ضمن مجموع الامتميازات المالية الخاصة بالإستثمار لانها لا تمثل الكلفة الحقيقية للامتميازات المصروفة.

3. الإمتيازات المالية المصروفة لفائدة قطاع التجارة :

(بحساب المليون دينار)

سنة 2021	سنة 2020	الإمتيازات المالية	نوع الإمتياز	الرمز	العدد
0,011	0,015	منحة بعنوان تكوين الإطارات والأعوان المختصين في مجال التجارة الدولية	منحة	010201	38
0,005	0,033	منحة بعنوان الانتصاب التجاري بالخارج	منحة	010202	39
0	0,029	منحة بعنوان اللجوء للتقنيات الحديثة للإتصال	منحة	010203	40
0,003	0,010	منحة بعنوان اللجوء للتقنيات الحديثة للإتصال : إحداث موقع واب	منحة	010204	41
0,003	0,011	منحة بعنوان عمليات الإشهار بالمنتوج التونسي بالخارج	منحة	010205	42
0,107	0,406	منحة بعنوان إستكشاف الأسواق في الخارج للمنتوج التونسي	منحة	010206	43
36	34,517	نقل المنتوجات الفلاحية والمواد الغذائية و مواد الصناعات التقليدية	مساهمة الدولة في أعباء جزئيا أو كلياً	040201	44
0	0,019	استدعاء ممثلي الشركات الاجنية الراغبة في توريد منتجات تونسية	مساهمة الدولة في أعباء جزئيا أو كلياً	040202	45
0,256	1,377	المشاركة في المعارض والصالونات بالخارج	مساهمة الدولة في أعباء جزئيا أو كلياً	040203	46
0	0,001	تصميم جديد للمنتج	مساهمة الدولة في أعباء جزئيا أو كلياً	040204	47
0	0	إحداث اعمال التصميم	مساهمة الدولة في أعباء جزئيا أو كلياً	040205	48
0,001	0,001	تسجيل الماركات التجارية بالخارج	مساهمة الدولة في أعباء جزئيا أو كلياً	040206	49
0,240	0	اتفاقيات مركز النهوض بالصادرات	مساهمة الدولة في أعباء جزئيا أو كلياً	040207	50
5,088	3,724	مساعدات أخرى مباشرة	منحة	010207	51
0,001	0	مساعدات بعنوان المساهمة في طلبات العروض الدولية	منحة	010208	52
0,228	0,316	مساعدة ممنوحة لفائدة الغرف التجارية والصناعية	منحة	010209	53
42	40	المجموع			

4. الإمتيازات المالية المصروفة لغائدة التكوين والتشغيل :

(بحساب المليون دينار)

العدد	الرمز	نوع الإمتياز	الإمتيازات المالية	سنة 2020	سنة 2021
54	010601	منحة	منحة شهرية تقدر بـ 200 د أو 150 د مع منحة شهرية إضافية قدرها 50 د لذوي الإعاقة و ذلك طيلة فترة العقد في إطار برنامج عقد الاعداد للحياة المهنية.	158,074	172,309
55	040601	مساهمة الدولة في أعباء جزئيا أو كليا	التكفل بتكلفة حلقات التكوين التكميلي سواء لدى المؤسسة الحاضنة أو لدى هيكل تكوين عمومي أو خاص في حدود 400 ساعة على أقصى تقدير بعنوان المنتفع الواحد. تضبط المقادير القصوى لكلفة التكوين بمقرر مشترك من الوزير المكلف بالتشغيل والوزير المكلف بالمالية.	0,013	0
56	030601	تكفل الدولة بمساهمة الأعراف في النظام القانوني للضمان الاجتماعي	التكفل لمدة سنتين بداية من تاريخ الانتداب بمساهمة الأعراف في النظام القانوني للضمان الاجتماعي بعنوان الأجر المدفوع للعون المنتدب وفي حدود مقادير قصوى للأجور تضبط بقرار من الوزير المكلف بالتشغيل مع التمديد المدة بسنة لفائدة ذوي الإعاقة .	0	0
57	040602	مساهمة الدولة في أعباء جزئيا أو كليا	التكفل بنصف الأجر الصافي المدفوع للعون المنتدب شريطة ألا يتجاوز سقف التكلفة بـ 400 د شهريا،	92,732	50,776
58	030602	تكفل الدولة بمساهمة الأعراف في النظام القانوني للضمان الاجتماعي	التكفل بمساهمة الأعراف في النظام القانوني للضمان الاجتماعي بعنوان الأجر المدفوع للعون المنتدب في حدود 600 د شهريا.	14,902	18,646
59	090601	تكفل الدولة بمساهمة الأجراء في النظام القانوني للضمان الاجتماعي	التكفل بمساهمة الأجراء في النظام القانوني للضمان الاجتماعي بعنوان الأجر المدفوع له في حدود ستمائة (600) دينار شهريا.	8,513	
60	010602	منحة	منحة شهرية مقدارها 200 د طيلة فترة العقد زائد 50 د شهريا لذوي الإعاقة في إطار برنامج عقد الخدمة المدنية.	39,992	30,108
61	040603	مساهمة الدولة في أعباء جزئيا أو كليا	التكفل بتكلفة عمليات تكوين لدى هيكل تكوين عمومية أو خاصة أو الجمعيات في اختصاصات ذات علاقة بحاجيات سوق الشغل لاكتساب مهارات مهنية تيسر إدماجهم في الحياة النشيطة في حدود 400 ساعة على أقصى تقدير بعنوان كل منتفع.	0	0
62	030603	تكفل الدولة بمساهمة الأعراف في النظام القانوني للضمان الاجتماعي	التكفل و لمدة 3 سنوات بداية من تاريخ الانتداب، بمساهمة الأعراف في النظام القانوني للضمان الاجتماعي بعنوان الأجر المدفوع للعون المنتدب وفي حدود مقادير قصوى للأجور تضبط سنويا بقرار من الوزير المكلف بالتشغيل.	0	0
63	010603	منحة	منحة شهرية تقدر بـ: 150 د ؛ 100 د زائد 50 د بالنسبة لطالبي الشغل من ذوي الإعاقة في إطار برنامج فرصتي.	0	0
64	010604	منحة	منحة إدماج مقدارها الفارق بين مجموع المنح المستوجبة للمنتفع بعنوان فترة الانتفاع بالبرنامج تدوم سنة كاملة ومقدار المنح التي تقاضاها بعنوان فترة الانتفاع الفعلية بالبرنامج.	0	0
65	010605	منحة	مال متداول أو تمويل ذاتي لباعث مشروع للحساب الخاص في إطار برنامج فرصتي	0	0

العدد	الرمز	نوع الإمتياز	الإمتيازات المالية	سنة 2020	سنة 2021
66	040604	مساهمة الدولة في أعباء جزئيا أو كليا	التكفل بكلفة المرافقة ضمن برنامج "فرصتي"،	0	0
67	040605	مساهمة الدولة في أعباء جزئيا أو كليا	التكفل بكلفة التكوين التكميلي ضمن برنامج "فرصتي"،	0	0
68	040606	مساهمة الدولة في أعباء جزئيا أو كليا	التكفل بكلفة التأهيل وإعادة التأهيل المهني ضمن برنامج "فرصتي"،	0	0
69	040607	مساهمة الدولة في أعباء جزئيا أو كليا	التكفل بكلفة عمليات الإشهاد المندرجة ضمن برنامج "فرصتي"،	0	0
70	040608	مساهمة الدولة في أعباء جزئيا أو كليا	التكفل بكلفة تنظيم مناظرات حول المبادرة الخاصة	0	0
71	040609	مساهمة الدولة في أعباء جزئيا أو كليا	التكفل بكلفة تنظيم تظاهرات إعلامية وطنية أو جهوية لدفع نسق إحداث المشاريع،	0	0
72	040610	مساهمة الدولة في أعباء جزئيا أو كليا	التكفل بكلفة تنظيم مناظرات وطنية أو جهوية لأصحاب أفكار المشاريع	0	0
73	040611	مساهمة الدولة في أعباء جزئيا أو كليا	التكفل بالكلفة المالية لدورات تأهيل في مجال تنمية روح المبادرة لفائدة الأشخاص الراغبين في إحداث مؤسسات صغرى قصد مساعدتهم على تشخيص أفكار مشاريع وبلورة مخططات الأعمال الخاصة بها.	1,475	1,543
74	040612	مساهمة الدولة في أعباء جزئيا أو كليا	التكفل بكلفة دورات التأهيل لفائدة الراغبين في تنظيم وهيكل مشاريعهم للانتقال من العمل غير المنظم إلى العمل المنظم	0,019	0,239
75	040613	مساهمة الدولة في أعباء جزئيا أو كليا	التكفل بالكلفة المالية لخدمات مرافقة باعثي المؤسسات الصغرى قبل تركيز المشروع وطيلة فترة لا تتجاوز الثلاث (3) سنوات الأولى ابتداء من تاريخ دخول مشاريعهم طور النشاط لمؤسسات القطاع الخاص أو للجمعيات أو للمنظمات المهنية	4,469	4,229
76	040614	مساهمة الدولة في أعباء جزئيا أو كليا	التكفل بكلفة دورات تأهيل تكميلي في التصرف المتعلقة بنشاط المشروع وذلك في حدود 150 ساعة	0,127	0,200
77	010606	منحة	منحة للمتفيعين بدورات تأهيل تكميلي في التصرف المتعلقة بنشاط المشروع وذلك في حدود 150 ساعة		
78	040615	مساهمة الدولة في أعباء جزئيا أو كليا	التكفل بكلفة دورات تأهيل في المجالات التقنية المتعلقة بنشاط المشروع وذلك في حدود 400 ساعة	0,172	0,156
79	010607	منحة	منحة للمتفيعين بدورات تأهيل في المجالات التقنية المتعلقة بنشاط المشروع وذلك في حدود 400 ساعة		
80	010608	منحة	منحة للمتفيعين بدورات تأهيل و التريصات التطبيقية بالمؤسسات وذلك طيلة فترة التأهيل أو التربص التطبيقي	0,056	0,042
81	040616	مساهمة الدولة في أعباء جزئيا أو كليا	التكفل بكلفة المساعدة الفنية خلال مختلف مراحل إنجاز المشروع لمدة ثلاثة سنوات بعد الانطلاق الفعلي في النشاط، وذلك في حدود خمسة عشر (15) يوم خبرة على أقصى تقدير.	0	0
82	010609	منحة	منحة شهرية مقدارها مانتي (200) دينار، تسند لباعثي المؤسسات الصغرى بصفة فردية أو جماعية خلال الثلاث (3) سنوات الأولى لدخول المشروع طور النشاط الفعلي ولمدة أقصاها سنة،	0	0

العدد	الرمز	نوع الإمتياز	الإمتيازات المالية	سنة 2020	سنة 2021
83	040617	مساهمة الدولة في أعباء جزئيا أو كليا	التكفل بكلفة تمويل المشاريع الصغرى في إطار الدعم المالي للمؤسسات الصغرى	0	0
84	040618	مساهمة الدولة في أعباء جزئيا أو كليا	التكفل بتمويل مشاريع في مجال الاقتصاد الاجتماعي والتضامني، بمختلف قطاعات النشاط وذلك بالنسبة للباعثين الذين يشتركون بصفة جماعية بهدف تكوين مؤسسة صغرى في هذا المجال	0	0
85	010610	منحة	منحة لتغطية التمويل الذاتي تقدر بخمسة آلاف (5000) دينار عن كل باعث في مجال الاقتصاد الاجتماعي والتضامني، على ألا يتجاوز سقف المنحة عشرين (20000) ألف دينار مهما كان عدد الباعثين.	0	0
86	010611	منحة	منحة شهرية مقدارها مائتي (200) دينار لكل باعث في مجال الإقتصاد التضامني على أن لا تتجاوز هذه المنحة خمس مائة (500) دينار بالنسبة للمؤسسات التي يشترك في إحداثها ثلاثة (3) باعثن فما أكثر وذلك خلال الثلاث (3) سنوات الأولى لدخول المشروع طور النشاط الفعلي ولمدة أقصاها سنة.	0	0
87	040619	مساهمة الدولة في أعباء جزئيا أو كليا	لتمويل إحداث مؤسسات صغرى في إطار برنامج "جيل جديد من الباعثين".	0	0
88	040620	مساهمة الدولة في أعباء جزئيا أو كليا	التكفل بكلفة دورات تأهيل تكميلي في التصرف المتعلقة بنشاط المشروع وذلك في حدود 150 ساعة في إطار برنامج "جيل جديد من الباعثين".	0	0
89	040621	مساهمة الدولة في أعباء جزئيا أو كليا	التكفل بكلفة دورات تأهيل في المجالات التقنية المتعلقة بنشاط المشروع وذلك في حدود 400 ساعة في إطار برنامج "جيل جديد من الباعثين".	0	0
90	010612	منحة	منحة شهرية مقدارها مائتي (200) دينار، خلال الثلاث (3) سنوات الأولى لدخول المشروع طور النشاط الفعلي ولمدة أقصاها سنة في إطار برنامج "جيل جديد من الباعثين".	0	0
91	040622	مساهمة الدولة في أعباء جزئيا أو كليا	التكفل بكلفة دورات التأهيل و الترتيبات التطبيقية بالمؤسسات وذلك طيلة فترة التأهيل أو التربص التطبيقي في إطار برنامج "جيل جديد من الباعثين".	0	0
92	040623	مساهمة الدولة في أعباء جزئيا أو كليا	التكفل بكلفة المساعدة الفنية خلال مختلف مراحل إنجاز المشروع لمدة ثلاثة سنوات بعد الانطلاق الفعلي في النشاط، وذلك في حدود خمسة عشر (15) يوم خبرة على أقصى تقدير في إطار برنامج "جيل جديد من الباعثين".	0	0
93	010613	منحة	منحة شهرية مقدارها مائتي (200) دينار، تسند لباعثي المؤسسات الصغرى بصفة فردية أو جماعية خلال الثلاث (3) سنوات الأولى لدخول المشروع طور النشاط الفعلي ولمدة أقصاها سنة في إطار برنامج "جيل جديد من الباعثين".	0	0
94	010614	منحة	منحة بعنوان تمويل إحداث مؤسسات صغرى في إطار سلاسل القيمة وبمختلف قطاعات النشاط الاقتصادي، بما في ذلك التمويل الذاتي، على ألا يتجاوز مقدارها خمسة آلاف (5000) دينار على أقصى تقدير بعنوان كل باعث.	0	0
95	010615	منحة	منحة لتغطية التمويل الذاتي للأشخاص من ذوي الإعاقة بعنوان إحداث مشاريع في إطار برنامج دعم باعثي المؤسسات الصغرى..	0	0
96	040624	مساهمة الدولة في أعباء جزئيا أو كليا	التكفل بمصاريف عمليات تأهيل لفائدة مختلف الأصناف من طالبي الشغل لتلبية مواطن شغل مشخصة لكبار المشغلين أو المؤسسات الموجهة خدماتها خارج بلد المنشأ أو في نطاق تركيز مشاريع ذات أهمية وطنية وخصوصيات إحداث الشغل أو للاستجابة لحاجيات قطاعات اقتصادية واحدة وذلك في حدود 720 ساعة تكوين بعنوان الفرد الواحد	0	0
97	030642	مساهمة الدولة في أعباء جزئيا أو كليا	التكفل بكلفة عمليات التأهيل والاختبارات الفنية و التقنية لفائدة مختلف أصناف طالبي الشغل المسجلين بمكاتب التشغيل والعمل المستقل للاستجابة لحاجيات مؤسسات أو قطاعات اقتصادية بالخارج.	0	0

العدد	الرمز	نوع الإمتياز	الإمتيازات المالية	سنة 2020	سنة 2021
98	040626	مساهمة الدولة في أعباء جزئيا أو كليا	يتكفل الصندوق بكلفة عمليات تأهيل لفائدة طالبي الشغل من ذوي الجنسية التونسية والمسجلين بمكاتب التشغيل والعمل المستقل وذلك بهدف تحسين قابلية تشغيلهم وتيسير إدماجهم بالمؤسسات التي يستوجب العمل بها تكوينا تكميليا أو تأهيلا إضافيا.	0	0
99	010616	منحة	منحة شهرية للشبان المنتفعين بدورات التأهيل تقدر بـ: 200 دينار لحاملي شهادات التعليم العالي أو مؤهل التقني السامي أو شهادة معادلة، و150 دينار لذوي المستويات التعليمية أو التكوينية الأخرى	0	0
100	040627	مساهمة الدولة في أعباء جزئيا أو كليا	التكفل بمصاريف الدراسة أو التكوين والأدوات المدرسية والنقل واللباس (برنامج تأهيل وإدماج الأطفال الجانحين المغادرين لمراكز الإصلاح)	0	0
101	010617	منحة	منحة شهرية مقدارها ستون دينارا (60) بالنسبة للأطفال الراغبين في مواصلة التعليم أو التكوين المهني (برنامج تأهيل وإدماج الأطفال الجانحين المغادرين لمراكز الإصلاح)	0	0
102	040628	مساهمة الدولة في أعباء جزئيا أو كليا	مصاريف النقل وبدلة العمل بالنسبة للأطفال الذين يتابعون تدريباً مهنياً.	0	0
103	010618	منحة	منحة شهرية طيلة فترة التدريب مقدارها ثمانون دينارا (80) بالنسبة للأطفال الذين يتابعون تدريباً مهنياً.	0	0
104	010619	منحة	منحة تأطير جزافية للمدربين لا يتجاوز مقدارها ثلاثمائة ديناراً (300) تصرف على كامل فترة التدريب	0	0
105	040629	مساهمة الدولة في أعباء جزئيا أو كليا	التكفل بكلفة إحداث مشاريع على أن لا تتجاوز قيمتها الجمالية ثمانية آلاف دينار (8000)	0	0
106	030604	تكفل الدولة بمساهمة الأعراف في النظام القانوني للضمان الاجتماعي	التكفل بمساهمة الأعراف في النظام القانوني للضمان الاجتماعي بعنوان الأجور المدفوعة للعمال القارين للمؤسسات الصناعية الخاصة التي توقف نشاطها وأعيد تشغيلها من قبل باعثن جدد والمشغلة لعدد يساوي أو يفوق الف (1000) عون قار والتي تمر بصعوبات اقتصادية، وذلك لمدة لا تتجاوز خمس (5) سنوات وذلك في حدود سقف الأجر الأدنى الصناعي المضمون.	0	0
107	010620	منحة	صك تحسين التشغيلية	0	0,474
108	010621	منحة	برنامج عقود التاهيل و الإدماج المهني (caip)	11,936	0
109	010622	منحة	برنامج عقود إدماج حاملي شهادات التعليم العالي (cides)	0,053	0
110	040630	مساهمة الدولة في أعباء جزئيا أو كليا	التكفل بمساهمة الأعراف (CIDES)	0,238	0
111	010623	منحة	برنامج عقود إعادة الإدماج في الحياة النشيطة (crva)	0,020	0
112	010624	منحة	برنامج تونس الذكية	0,009	0,285
113	010625	منحة	برنامج تأهيل و إدماج الأطفال المغادرين لمراكز الإصلاح	0	0,030
114	010626	منحة	بروتوكولات إتفاق مبرمة مع الدولة التونسية في مجال تكنولوجيا المعلومات والاتصال	0	1,374
115	030605	تكفل الدولة بمساهمة الأعراف في النظام القانوني للضمان الاجتماعي	تكفل الدولة بنسبة تنازلية من مساهمة الاعراف في اطار التشجيع على انتداب حاملي الشهادات العليا	0	0

سنة 2021	سنة 2020	الإمتميازات المالية	نوع الإتمياز	الرمز	العدد
5,262	0	تكفل الدولة بمساهمة الأعراف في النظام القانوني للضمان الإجماعي في إطار التشجيع على التشغيل	تكفل الدولة بمساهمة الأعراف في النظام القانوني للضمان الإجماعي	030606	116
0	0	تكفل الدولة بمساهمة الأعراف في النظام القانوني للضمان الإجماعي في إطار التشجيع على الإدماج في الحياة المهنية	تكفل الدولة بمساهمة الأعراف في النظام القانوني للضمان الإجماعي	030607	117
0	0	تكفل الدولة بمساهمة الأعراف في النظام القانوني للضمان الإجماعي بعنوان العمال الذين شملهم التخفيض في ساعات العمل	تكفل الدولة بمساهمة الأعراف في النظام القانوني للضمان الإجماعي	030608	118
0	0	تكفل الدولة بمساهمة الأعراف في النظام القانوني للضمان الإجماعي بعنوان العمال الذين تمت إحالتهم على البطالة الفنية	تكفل الدولة بمساهمة الأعراف في النظام القانوني للضمان الإجماعي	030609	119
286	333	المجموع			

5. الإتميازات المالية المصرفية لتمويل المشاريع الصغيرة والصغرى (*) :

(بحساب المليون دينار)

سنة 2021	سنة 2020	الإتميازات المالية	نوع الإتمياز	الرمز	العدد
20,89	19,8	إعتماد مالي واجب إرجاعه لفائدة أصحاب المشاريع من أبناء العائلات المعوزة في حدود 80 % أو 60 % من الأموال الذاتية وإعتماد مالي واجب إرجاعه لفائدة أصحاب المشاريع من غير أبناء العائلات المعوزة في حدود 80 % أو 60 % من الأموال الذاتية	قرض أو إعتماد واجب إرجاعه	020801	120
13,7	12,25	اعتماد الانطلاق (**)	قرض أو إعتماد واجب إرجاعه	020802	121
35	32	المجموع (***)			

(*) لم يتم احتساب مجموع الاعتمادات المصرفية لفائدة المشاريع الصغيرة و الصغرى ضمن مجموع الامتميازات المالية المصرفية نظرا لأنها تمثل حجم تدخلات الدولة وليس الكلفة الحقيقية للامتميازات الممنوحة.

(**) يسند امتياز اعتماد الانطلاق لتوفير التمويل الذاتي للمشاريع الصغرى من قبل البنك التونسي للتضامن الذين تعوزهم الإمكانيات المادية لذلك.

(***) تم حذف القروض المسندة على موارد البنك التونسي للتضامن نظرا لعدم اعتبارها من ضمن الامتميازات المالية لأنها لا تسند على موارد ميزانية الدولة.

6. الإمتيازات المالية المصروفة لفائدة مجال السياحة :

(بحساب المليون دينار)

سنة 2021	سنة 2020	الإمتيازات المالية	نوع الإمتياز	الرمز	العدد
0,012	0,031	منحة دراسة التشخيص بعنوان برنامج تأهيل المؤسسات الفندقية في حدود 70 % من كلفة دراسة التشخيص على ألا تتجاوز القيمة القصوى 20000د	منحة	104010	122
0	0,269	منحة إستثمارات مادية بعنوان برنامج تأهيل المؤسسات الفندقية في حدود 150000 د للفندق الواحد	منحة	0104020	123
0	0	منحة الإستثمارات اللامادية بعنوان برنامج تأهيل المؤسسات الفندقية في حدود 150000 د للفندق الواحد	منحة	104030	124
0,012	0,300	المجموع			

7. الإمتيازات المالية لفائدة قطاع الصناعة والخدمات :

(بحساب المليون دينار)

سنة 2021	سنة 2020	الإمتيازات المالية	نوع الإمتياز	الرمز	العدد
0	غير متوفر	المشاركة في المعارض والصالونات	مساهمة الدولة في أعباء جزئيا أو كليا	040501	125
0,887	غير متوفر	إرساء هياكل ترويج وتوزيع وتسويق بالخارج	مساهمة الدولة في أعباء جزئيا أو كليا	040502	126
0	غير متوفر	البحث عن وسطاء بالأسواق المستهدفة	مساهمة الدولة في أعباء جزئيا أو كليا	040503	127
0	غير متوفر	تكيف التغليف حسب متطلبات الأسواق	مساهمة الدولة في أعباء جزئيا أو كليا	040504	128
0	غير متوفر	اقتناء العلامات التجارية وتسجيلها	مساهمة الدولة في أعباء جزئيا أو كليا	040505	129
0	غير متوفر	احداث العلامات المميزة للجودة	مساهمة الدولة في أعباء جزئيا أو كليا	040506	130
0	غير متوفر	اعداد أدوات اتصال قصد التعريف بالمؤسسة وبأنشطتها ومنتجاتها	مساهمة الدولة في أعباء جزئيا أو كليا	040507	131
0	غير متوفر	تسجيل الزيت بالمساحات الكبرى بالخارج	مساهمة الدولة في أعباء جزئيا أو كليا	040508	132
0	غير متوفر	تحليل زيت الزيتون المعلب عند التصدير 50 % من كلفة العملية على الا تفوق القيمة القصوى للمنحة 70000 د سنويا ولكل مؤسسة.	مساهمة الدولة في أعباء جزئيا أو كليا	040509	133

سنة 2021	سنة 2020	الإمتميازات المالية	نوع الإتمياز	الرمز	العدد
0,171	0,309	منحة دراسة التشخيص المالي و الاقتصادي	منحة	010501	134
9	13,462	قرض مساهمة شخصي لفائدة باعث المشروع أو المساهم الرئيسي للمشروع على مدة أقصاها 7 سنوات مع سنة إمهال بدون فائض أو هامش ربح يخصص قسرا للترفيغ في رأس المال مع ضرورة توفير تمويل ذاتي لا يقل عن 10 % من المبلغ الجملي لتدعيم الأموال الذاتية	قرض	020501	135
37,349	24,755	مساعدة مالية لإعادة الهيكلة في إطار تأهيل المؤسسات (إستثمارات مادية)	منحة	010503	136
0,953	2,11	مساعدة مالية لإعادة الهيكلة في إطار تأهيل المؤسسات (إستثمارات غير مادية)	منحة	010504	137
2,045	2,135	مساعدة مالية بعنوان كل إستثمار مادي محدد ذي أولوية يساهم في الرفع من القدرة التنافسية للمؤسسة	منحة	010505	138
0,184	0	مساعدة مالية بعنوان دراسات التشخيص ومخططات التأهيل السابقة للتأهيل في حدود 70 % من كلفة دراسات التشخيص السابقة ومساعدات مالية لإنجاز دراسات تشخيص في إطار إعادة هيكلة المؤسسات التي تمر بصعوبات إقتصادية في حدود 70 % من كلفة دراسات التشخيص السابقة لإعادة الهيكلة بسقف 30000 د للتأهيل	منحة	010506	139
0,504	1,067	مساعدة مالية بعنوان كل إستثمار غير مادي محدد ذي أولوية يساهم في رفع القدرة التنافسية للمؤسسة في حدود 70 % من كلفة الإستثمار بسقف 70000 د لكل مؤسسة في حدود 70 % من كلفة دراسات التشخيص السابقة لإعادة الهيكلة بسقف 30000 د	منحة	010507	140
34,942	75,503	قروض إعادة الجدولة المسندة من قبل البنوك والممولة على موارد خط الاعتماد مع مدة سداد تساوي 10 سنوات ومدة إمهال بستين ونسبة فائدة قارة لا تتجاوز نسبة الفائدة الرئيسية للبنك المركزي التونسي	قرض	020502	141
0	0	خلاص عمولة وخدمات البنوك المكلفة بمتابعة إنجاز إستثمارات المؤسسات المنتقعة	مساهمة الدولة في أعباء جزئيا أو كليا	040510	142
0	3,756	مساهمة الدولة في كلفة إنتاج السكر المستخرج من اللفت السكري المنتج محليا	مساهمة الدولة في أعباء جزئيا أو كليا	040511	143
42	34	المجموع(*)			

(*) لم يتم احتساب قروض المساهمة و إعادة الجدولة المصرفية بعنوان إعادة هيكلة المؤسسات الصناعية نظرا لأنها لا تعكس كلفة التدخل الحقيقية بل تمثل حجم التدخل.

8. الإمتيازات المالية المصروفة لغائدة قطاع الطاقة والطاقات المتجددة:

(بحساب المليون دينار)

العدد	الرمز	نوع الإمتياز	الإمتيازات المالية	2020	2021
144	010301	منحة	منحة بنسبة لا تتجاوز 70 % من الكلفة وبسقف 30 ألف دينار لكل منشأة طاقة بعنوان التدقيق في الطاقة والتدقيق في الطاقة على الرسم البياني والاستشارة المسبقة	0,092	0,029
145	010302	منحة	منحة بنسبة لا تتجاوز 70 % من الكلفة وبسقف 30 ألف دينار لكل منشأة طاقة بعنوان دراسات الجدوى	0	0
146	010303	منحة	منحة بنسبة لا تتجاوز 70 % من كلفة العمليات وبسقف 70 ألف دينار لكل منشأة طاقة بعنوان عمليات المساندة و المرافقة	0	0
147	010304	منحة	منحة بنسبة لا تتجاوز 70 % من كلفة الاستثمارات غير المادية وبسقف 70 ألف دينار بعنوان كل الاستثمارات غير المادية الأخرى	0,207	0,082
148	010305	منحة	منحة بعنوان الإستثمارات المنجزة بالنسبة إلى المشاريع النموذجية لتجربة تقنيات أو تكنولوجيات أو خدمات جديدة بغرض التحكم في الطاقة: بنسبة لا تتجاوز 50 % من كلفة تجهيزات المشروع وبسقف 100 ألف دينار.	0	0
149	020301	قرض أو اعتماد واجب إرجاعه	قرض بعنوان الإستثمارات المنجزة بالنسبة إلى المشاريع النموذجية لتجربة تقنيات أو تكنولوجيات أو خدمات جديدة بغرض التحكم في الطاقة على أن لا يتجاوز مبلغ القرض 200 ألف دينار.	0	0
150	010306	منحة	منحة بعنوان تركيز منظومات التحكم في الطاقة : بنسبة لا تتجاوز 40 % من كلفة التجهيزات وبسقف 100 ألف دينار.	0,201	0,097
151	020302	قرض أو اعتماد واجب إرجاعه	قرض لتركيز منظومات التحكم في الطاقة: دون أن يتجاوز مبلغ القرض 80 ألف دينار.	0	0
152	010307	منحة	منحة بعنوان الاستثمارات المنجزة بعنوان التجديد الحراري والطاقي للمباني أو الاستثمارات الإضافية المنجزة بعنوان تشييد وتوسعة مباني ذات نجاعة حرارية وطاقيه عالية واقتناء التجهيزات المقتصدة للطاقة بنسبة لا تتجاوز 30 % من كلفة الاستثمارات وبسقف 200 ألف دينار:	0,332	0
153	020303	قرض أو اعتماد واجب إرجاعه	قرض من صندوق الانتقال الطاقي طبقا للشروط المنصوص عليها بالفصل 5 من هذا الأمر الحكومي دون أن يتجاوز مبلغ القرض 400 ألف دينار بالنسبة لهذه الاستثمارات فيما عدى المشاريع المنجزة حصرا للسكن	0	0
154	010308	منحة	منحة بعنوان الاستثمارات في القطاع السكني بعنوان العزل الحراري لأسطح المساكن الفردية: • لا تتجاوز 8 دنانير للمتر المربع الواحد للسطح المعزول بالنسبة للمساكن القائمة. • لا تتجاوز 6 دنانير للمتر المربع الواحد للسطح المعزول بالنسبة للمساكن التي هي في طور البناء.	0	0
155	020304	قرض أو اعتماد واجب إرجاعه	قرض بعنوان الاستثمارات في القطاع السكني بعنوان العزل الحراري لأسطح المساكن الفردية دون أن يتجاوز مبلغ القرض 2400 دينار	0	0
156	010309	منحة	منحة بنسبة لا تتجاوز 20 % من كلفة العملية وبسقف 6 آلاف دينار بعنوان الاستثمارات المنجزة بعنوان تركيز محطات تشخيص محركات السيارات.	0	0

العدد	الرمز	نوع الإمتياز	الإمتيازات المالية	2020	2021
157	010310	منحة	منحة بعنوان الاستثمارات المنجزة بعنوان تركيز تجهيزات لتسخين المياه بالطاقة الشمسية : - منحة لا تتجاوز مائتي دينار (200 د) للسخان الشمسي الواحد ذو سعة أقل من 300 لتر ومساحة لاقط بين متر مربع واحد و 3 أمتار مربعة، - منحة لا تتجاوز أربعمائة دينار (400 د) للسخان الشمسي الواحد ذو سعة تعادل أو تفوق 300 لتر ومساحة لاقط أكثر من 3 أمتار مربعة وتعادل أو أقل من 7 أمتار مربعة،	3,91	3,923
158	010311	منحة	منحة بنسبة لا تتجاوز 30 % من كلفة الاستثمار بالنسبة للتجهيزات الجماعية وبسقف مائتان وخمسون دينار (250 د) للمتر المربع الواحد من مساحة اللاقطات الشمسية المركزة.	0,221	0,121
159	010312	منحة	الاستثمارات المنجزة بعنوان تركيز تجهيزات لإنتاج الكهرباء من الطاقات المتجددة بغرض الاستهلاك الذاتي بالنسبة للمنشآت المرتبطة بشبكة الجهد المنخفض	9,57	26,029
160	010313	منحة	منحة بعنوان الاستثمارات المنجزة بعنوان تركيز تجهيزات لإنتاج الكهرباء من الطاقات المتجددة بالنسبة للمنشآت غير المرتبطة بالشبكة والخاصة بالتوزيع الريفي وضخ المياه بقيمة يتراوح سقفها حسب القدرة المركبة من 1000 دينار و 6000 دينار	0,609	0,996
161	020305	قرض أو إعتما د واجب إرجاعه	قرض بسقف 100.000 د بعنوان الاستثمارات المنجزة بعنوان تركيز تجهيزات لإنتاج الكهرباء من الطاقات المتجددة بالنسبة للمنشآت غير المرتبطة بالشبكة والخاصة بالتوزيع الريفي وضخ المياه	0	0
162	010314	منحة	منحة بعنوان الاستثمارات المنجزة لإنتاج الغاز العضوي بنسبة لا تتجاوز 30 % من كلفة الاستثمار و بسقف 50.000 د.	0	0
163	020306	قرض أو إعتما د واجب إرجاعه	قرض لإنجاز استثمارات لإنتاج الغاز العضوي بسقف 100.000 د.	0	0
164	010315	منحة	منحة بعنوان الاستثمارات المنجزة بعنوان تخزين البرودة : بنسبة لا تتجاوز 30 % من كلفة الاستثمار و بسقف 100.000 د.	0	0
165	020307	قرض أو إعتما د واجب إرجاعه	قرض لإنجاز استثمارات بعنوان تخزين البرودة وبسقف 200.000 د.	0	0
166	010316	منحة	منحة بعنوان الاستثمارات المنجزة بعنوان التبريد باستعمال الغاز الطبيعي : بنسبة لا تتجاوز 30 % من كلفة الاستثمار وبسقف 100.000 د	0	0
167	020308	قرض أو إعتما د واجب إرجاعه	قرض لإنجاز استثمارات التبريد باستعمال الغاز الطبيعي بسقف 200.000 د.	0	0
168	010317	منحة	بالنسبة لكل الاستثمارات المادية الأخرى: منحة بنسبة لا تتجاوز 20 % من كلفة الاستثمارات وبسقف مائتي ألف دينار (200.000 د)	0,891	1,042
169	020309	قرض أو إعتما د واجب إرجاعه	الاعتماد الواجب إرجاعه يمنح للبائع المستثمر بصفة فردية بنسبة لا تتعدى 60 % من النسبة الدنيا للأموال الذاتية المستوجبة. ولا يسند هذا الاعتماد إلا للمشاريع التي لا يتجاوز مبلغ الاستثمار فيها مليوني دينار باحتساب المال المتداول.	0	0
170	050301	المساهمة في رأس المال	المساهمة في رأس المال تمنح للبائع المستثمر صلب شركة بنسبة لا تتعدى 60 % من رأس المال الأدنى للمشروع على أن يظهر المستثمر بتمويل ذاتي لا تقل نسبته عن 10 % من رأس المال الأدنى المذكور وبمساهمة من قبل شركات استثمار ذات رأس مال تنمية أو صناديق مشتركة للتوظيف في رأس مال تنمية بنسبة لا تقل كذلك عن 10 % من رأس المال الأدنى.	0	0

العدد	الرمز	نوع الإمتياز	الإمتيازات المالية	2020	2021
171	020310	قرض أو إعتقاد واجب إرجاعه	الاعتماد الواجب إرجاعه يمنح للباعث المستثمر صلب شركة بنسبة لا تتعدى 60% من رأس المال الأدنى للمشروع على أن يستظهر المستثمر بتمويل ذاتي لا تقل نسبته عن 10% من رأس المال الأدنى المذكور وبمساهمة من قبل شركات استثمار ذات رأس مال تنمية أو صناديق مشتركة للتوظيف في رأس مال تنمية بنسبة لا تقل كذلك عن 10% من رأس المال الأدنى.	0	0
172	020311	قرض أو إعتقاد واجب إرجاعه	قرض لا يتجاوز 600 ألف دينار بالنسبة للمشاريع المنجزة بعنوان تركيز تجهيزات التوليد المؤلفة للطاقة،	0	0
173	020312	قرض أو إعتقاد واجب إرجاعه	قرض لا يتجاوز 600 ألف دينار بالنسبة لمشاريع تركيز تجهيزات إنتاج الكهرباء من الطاقات المتجددة بغرض الاستهلاك الذاتي بالنسبة للمنشآت المرتبطة بشبكة الجهد المتوسط والعالي،	0	0
174	020313	قرض أو إعتقاد واجب إرجاعه	قرض بنسبة 35% من المبلغ الجملي للاستثمار بسقف 350 ألف دينار بالنسبة للاستثمارات الأخرى للتحكم في الطاقة والتي لا تتجاوز كلفتها مليون دينار.	0	0
			المجموع	16	32

9. الإمتيازات المالية المصروفة لفائدة قطاع الفلاحة والصيد البحري :

(بحساب المليون دينار)

العدد	الرمز	نوع الإمتياز	الإمتيازات المالية	سنة 2020	سنة 2021
175	401010	مساهمة الدولة في أعباء جزئيا أو كليا	المساهمة في تمويل عمليات تكثيف إستعمال الناموسية : بنسبة 60% من الكلفة مع سقف لا يتجاوز 1700 دينار للكنتار الواحد.	7,181	0
176	401020	مساهمة الدولة في أعباء جزئيا أو كليا	المساهمة في تمويل عمليات تنظيف الواحات داخل المستغلات : بنسبة 25% من الكلفة مع سقف لا يتجاوز 12 دينار في الكنتار الواحد،	0	0
177	401030	مساهمة الدولة في أعباء جزئيا أو كليا	المساهمة في تمويل عمليات جني التمور وتأطيرها عبر حملات التحسيس للمحافظة على جودة التمور : التكفل بكامل الكلفة مع سقف لا يتجاوز 10 آلاف دينار سنويا لكافة مناطق الإنتاج	0	0
178	401040	مساهمة الدولة في أعباء جزئيا أو كليا	مساهمة الدولة في كلفة تجفيف الحليب الطازج المنتج محليا	0	0
179	405050	مساهمة الدولة في أعباء جزئيا أو كليا	مساهمة الدولة في كلفة خزن الحليب المجفف المصنع من الحليب الطازج المنتج محليا مقدرة بـ 50 مليما شهريا عن كل لتر	0	0
180	105090	منحة	منحة لخزن الحليب المصنع في حدود 50 مليما شهريا عن كل لتر حليب طازج معقم نصف دسم يتم خزنه	3,917	7,72
181	101020	منحة	مساعدات مالية بعنوان تمويل الراحة البيولوجية	6,997	7,88

سنة 2021	سنة 2020	الإمتميازات المالية	نوع الإتمياز	الرمز	العدد
0	0	الإستثمار في المعدات بالنسبة لقطاع الصيد البحري وتربية الأحياء المائية : مساعدات للتصير الفني والتقني لوسائل وأساليب الإنتاج في حدود 20 % من قسط الإستثمار لعمليات التأهيل الممولة ذاتيا و 10 % من بقية الإستثمار لعمليات التأهيل الممولة بموارد أخرى	منحة	101030	182
0	0	الإستثمار في المعدات بالنسبة لقطاع الصيد البحري وتربية الأحياء المائية مساعدات لإعادة تكييف الأنشطة وملامتها مع السوق في حدود 20 % من قسط الإستثمار لعمليات التأهيل الممولة ذاتيا و 10 % من بقية الإستثمار لعمليات التأهيل الممولة بموارد أخرى	منحة	101040	183
0	0	الإستثمار في المعدات بالنسبة لقطاع الصيد البحري وتربية الأحياء المائية : مساعدات لكل إستثمار في المعدات والتجهيزات يساهم في تحسين القدرة التنافسية لوحدة الصيد البحري و منشآت تربية الأحياء المائية في حدود 20 % من قسط الإستثمار لعمليات التأهيل الممولة ذاتيا و 10 % من بقية الإستثمار لعمليات التأهيل الممولة بموارد أخرى	منحة	101050	184
0	0	الإستثمار في غير المعدات بالنسبة لقطاع الصيد البحري و تربية الأحياء المائية: مساعدات بعنوان دراسة التشخيص المسبق للتأهيل في حدود 70 % من الكلفة على ألا يفوق 10000 دينار	منحة	101060	185
0	0	الإستثمار في غير المعدات بالنسبة لقطاع الصيد البحري و تربية الأحياء المائية : مساعدات بعنوان تكوين العاملين في وحدات الصيد البحري و منشآت تربية الأحياء المائية في حدود 50 % من الكلفة	منحة	101070	186
0	0	الإستثمار في غير المعدات بالنسبة لقطاع الصيد البحري وتربية الأحياء المائية : مساعدات بعنوان كل إستثمار غير مادي يساهم في رفع القدرة التنافسية لوحدة الصيد البحري و منشآت تربية الأحياء المائية في حدود 50 % من الكلفة	منحة	101080	187
0	0	الإستثمار في غير المعدات بالنسبة لعمليات تأهيل المستغلات الفلاحية : مساعدات بعنوان دراسة التشخيص المسبق للتأهيل للمستغلات الفلاحية في حدود 70 % من الكلفة على ألا يفوق 3000 دينار	منحة	101090	188
0	0	الإستثمار في غير المعدات بالنسبة لعمليات تأهيل المستغلات الفلاحية : مساعدات بعنوان تكوين العاملين في المستغلات الفلاحية في حدود 70 % من كلفة الإستثمارات اللامادية على ألا يفوق 7000 دينار	منحة	101100	189
0	0	الإستثمار في غير المعدات بالنسبة لعمليات تأهيل المستغلات الفلاحية : مساعدات بعنوان كل إستثمار غير مادي يساهم في رفع القدرة التنافسية للمستغلات الفلاحية في حدود 70 % من كلفة الإستثمارات اللامادية على ألا يفوق 7000 دينار	منحة	101110	190
0	0	الإستثمار في غير المعدات بالنسبة لعمليات تأهيل المستغلات الفلاحية : مساعدات بعنوان التحاليل المخبرية للمنتجات الفلاحية قصد إثبات مطابقتها للمواصفات المطلوبة و إبراز علاماتها الخصوصية في حدود 70 % من كلفة الإستثمارات اللامادية على ألا يفوق 7000 دينار	منحة	101120	191
0	0	الإستثمار في غير المعدات بالنسبة لعمليات تأهيل المستغلات الفلاحية : مساعدات بعنوان تصميم و تسجيل العلامات التجارية للمنتجات الفلاحية في حدود 70 % من كلفة الإستثمارات اللامادية على ألا يفوق 7000 دينار	منحة	101130	192
0	0	الإستثمار في غير المعدات بالنسبة لعمليات تأهيل المستغلات الفلاحية : مساعدات بعنوان تركيز نظام لتدعيم و تحسين جودة المنتجات الفلاحية و طرق إنتاجها في حدود 70 % من كلفة الإستثمارات اللامادية على ألا يفوق 7000 دينار	منحة	101140	193
0	0	الإستثمار في غير المعدات بالنسبة لعمليات تأهيل المستغلات الفلاحية : مساعدات بعنوان تركيز نظام إسترسال للمنتجات الفلاحية في حدود 70 % من كلفة الإستثمارات اللامادية على ألا يفوق 7000 دينار	منحة	101150	194

سنة 2021	سنة 2020	الإمتميازات المالية	نوع الإتمياز	الرمز	العدد
0	0	الإستثمار في غير المعدات بالنسبة لعمليات تأهيل المستغلات الفلاحية : مساعدات بعنوان وضع نظام علامات مثبتة للاصل و بيان المصدر وغيرها من علامات الجودة في حدود 70 % من كلفة الإستثمارات اللامادية على ألا يفوق 7000 دينار	منحة	101160	195
0	0	الإستثمار في غير المعدات بالنسبة لعمليات تأهيل المستغلات الفلاحية : مساعدات بعنوان عمليات التدقيق الفني أو المالي للمستغلة الفلاحية : مرة واحدة في كل مشروع في حدود 70 % من كلفة الإستثمارات اللامادية على ألا يفوق 7000 دينار	منحة	101170	196
0	0	الإستثمار في غير المعدات بالنسبة لعمليات تأهيل المستغلات الفلاحية : مساعدات بعنوان اللجوء إلى المساعدة الفنية عند الإنتاج عبر المستشارين الفلاحيين في حدود 70 % من كلفة الإستثمارات اللامادية على ألا يفوق 7000 دينار	منحة	101180	197
0	0	الإستثمار في غير المعدات بالنسبة لعمليات تأهيل المستغلات الفلاحية : مساعدات بعنوان إقتناء برمجيات إعلامية فنية في مجال التصرف في المستغلات الفلاحية في حدود 70 % من كلفة الإستثمارات اللامادية على ألا يفوق 7000 دينار	منحة	101190	198
0	0	الإستثمار في غير المعدات بالنسبة لعمليات تأهيل المستغلات الفلاحية : مساعدات بعنوان تركيز نظام محاسبة عامة أو تحليلية على مستوى المستغلة الفلاحية : مرة واحدة بالنسبة لكل مشروع. في حدود 70% من كلفة الإستثمارات اللامادية على ألا يفوق 7000 دينار	منحة	101200	199
0	0	منحة بعنوان تغطية تكاليف المراقبة والتصديق على الإنتاج البيولوجي	منحة	101210	200
11,396	14,162	الري الفلاحي	منحة	101220	201
4,061	2,074	تربية الماشية	منحة	101230	202
4,179	7,466	معدات فلاحية	منحة	101240	203
1,939	2,391	تنمية غراسه أشجار	منحة	101250	204
1,952	3,826	مقاومة الإنجراف	منحة	101260	205
1,933	1,907	بناءات ريفية	منحة	101270	206
0,002	0,002	تنمية الغابات والمراعي	منحة	101280	207
1,624	1,476	الصيد البحري	منحة	101290	208
43	51	المجموع			

10. الإمتيازات المالية المصروفة لفائدة مجال الضمان :

(بحساب المليون دينار)

سنة 2021	سنة 2020	الإمتيازات المالية	نوع الإمتياز	الرمز	العدد
0	0	نظام ضمان التمويلات المسندة للمؤسسات الصغرى والمتوسطة إعادة تمويل النصف وتحمل الفوائد بعنوان النصف الآخر FGPME	ضمان	810020	209
0	0	ضمان إعادة جدولة القروض المسندة في إطار إعادة الهيكلة المالية FRF	ضمان	810050	210
0	0	ضمان القروض المخصصة للتصدير FGEX	ضمان	810060	211
0	0	خط ضمان الصندوق الوطني للتشغيل	ضمان	810090	212
0	0	ضمان تمويلات الأنشطة غير المغطاة بألية ضمان	ضمان	810100	213
0	0	ضمان تمويلات الأنشطة بالولايات الداخلية	ضمان	810110	214
0	0	ضمان تمويلات التصرف للقطاع السياحي	ضمان	810120	215
3	0	ضمان المؤسسات الناشئة	ضمان	810130	216
20	0	القروض السكنية لفائدة الفئات الاجتماعية من ذوي الدخل غير القار	ضمان	810140	217
23	0	المجموع			

11. الإمتيازات المالية المصروفة بعنوان المحافظة على البيئة

ومقاومة التلوث :

(بحساب المليون دينار)

سنة 2021	سنة 2020	الإمتيازات المالية	نوع الإمتياز	الرمز	العدد
0	0	منحة بعنوان تدخل صندوق مقاومة التلوث	منحة	107010	218
0	0	المجموع			

12. الإمتيازات المالية المصروفة بعنوان تكنولوجيا المعلومات والإتصال :

(بحساب المليون دينار)

العدد	الرمز	نوع الإمتياز	الإمتيازات المالية	سنة 2020	سنة 2021
219	109020	منحة	منحة المؤسسة الناشئة تحدد على أساس متوسط الدخل الشهري الصافي بالنسبة للأشهر 12 الأخيرة إنطلاقاً من تاريخ الحصول على علامة المؤسسة الناشئة على الا يقل مقدارها الشهري عن 1000 دينار و ألا يتجاوز 5000 دينار.	1,971	2,415
220	309010	تكفل الدولة بمساهمة الأعراف في النظام القانوني للضمان الاجتماعي	تكفل الدولة بمساهمة الأعراف في النظام القانوني للضمان الاجتماعي	4,543	10,81
221	909010	تكفل الدولة بمساهمة الأجراء في النظام القانوني للضمان الاجتماعي	تكفل الدولة بمساهمة الأجراء في النظام القانوني للضمان الاجتماعي	0	0
222	409010	مساهمة الدولة في أعباء جزئياً أو كلياً	مساهمة الدولة في مشاريع وبرامج القطاع الخاص وفي البرامج العمومية الموجهة لفائدته في مجال التشجيع على الابتكار والتجديد في مجال تكنولوجيا المعلومات و الإتصال	0	0
223	409020	مساهمة الدولة في أعباء جزئياً أو كلياً	مساهمة الدولة في مشاريع وبرامج القطاع الخاص وفي البرامج العمومية الموجهة لفائدته بعنوان البرامج العمومية سواء لدعم وتطوير استعمال تكنولوجيا المعلومات والاتصال من قبل المؤسسات الصغرى والحرفيين وكذلك التكوين الإشهادي لفائدة خريجي التعليم العالي.	0	0
224	409030	مساهمة الدولة في أعباء جزئياً أو كلياً	مساهمة الدولة في مشاريع وبرامج القطاع الخاص وفي البرامج العمومية الموجهة لفائدته في مجال برامج المؤسسات الخاصة لتكوين وتطوير الكفاءات المنتدبة من قبلها والمختصة في مجال تكنولوجيا المعلومات والاتصال في حدود 70 % من كلفة البرنامج بسقف 50000 د سنوياً للمؤسسة الواحدة.	0	0
225	409040	مساهمة الدولة في أعباء جزئياً أو كلياً	مساهمة الدولة في مشاريع وبرامج القطاع الخاص وفي البرامج العمومية الموجهة لفائدته في مجال برنامج العمومي لتشجيع انتصاب المؤسسات الناشطة في مجال نقل الخدمات خارج بلد المنشأ بسقف 100000 د سنوياً للمؤسسة الواحدة.	0	0
226	409050	مساهمة الدولة في أعباء جزئياً أو كلياً	مساهمة الدولة في مشاريع وبرامج القطاع الخاص وفي البرامج العمومية الموجهة لفائدته في مجال مشاريع إنجاز وتهيئة الفضاءات ومراكز العمل عن بعد من قبل الخواص والمعدة لإيواء المؤسسات الناشطة في القطاع في حدود 20 % من كلفة الإنجاز .	0	0
227	409060	مساهمة الدولة في أعباء جزئياً أو كلياً	المساهمة في تمويل التظاهرات المنظمة في مجال تكنولوجيا المعلومات والاتصال من قبل الجمعيات الناشطة في القطاع أقصاها لا يتعدى 5000 د.	0	0
			المجموع	7	13

الملاحق

الملحق عدد 1 : قائمة في القوانين غير المدرجة بالمجالات

1	الفصل 33 من القانون عدد 101 لسنة 1974 المؤرخ في 25 ديسمبر 1974 و المتعلق بقانون المالية لسنة 1975
2	القانون عدد 93 لسنة 1988 المؤرخ في 2 أوت 1988 المتعلق بالأداء على أرباح بنوك الاستثمار
3	القانون عدد 9 لسنة 1989 المؤرخ في 1 فيفري 1989 و المتعلق بالمساهمات والمنشآت العمومية
4	القانون عدد 81 لسنة 1992 المؤرخ في 3 أوت 1992 و المتعلق بفضاءات الأنشطة الاقتصادية
5	القانون عدد 35 لسنة 1994 بتاريخ 24 فيفري 1994 و المتعلق بإصدار مجلة حماية التراث الأثري والتاريخي والفنون التقليدية
6	القانون عدد 94 لسنة 2001 المؤرخ في 7 أوت 2001 و المتعلق بالمؤسسات الصحية الخاصة التي تسدي كامل خدماتها لفائدة غير المقيمين
7	الفصل 49 من القانون عدد 123 لسنة 2001 المؤرخ في 28 ديسمبر 2001 و المتعلق بقانون المالية لسنة 2002
8	الفصل 65 ق.م. عدد 101 لسنة 2002 المؤرخ في 17 ديسمبر 2002 و المتعلق بتعديل جباية السيارات السياحية و الفصل 33 ق.م.ت عدد 54 لسنة 2014 المؤرخ في 19 أوت 2014
9	القانون عدد 103 لسنة 2002 المؤرخ في 23 ديسمبر 2002 و المتعلق بإحداث نظام جبائي تفاضلي خاص بالسيارات السياحية التي لا تتجاوز قوتها 4 خيول بخارية جبائية
10	القانون عدد 64 لسنة 2009 المؤرخ في 12 أوت 2009 و المتعلق بإصدار مجلة إسداء الخدمات المالية لغير المقيمين
11	القانون عدد 29 لسنة 2010 المؤرخ في 7 جوان 2010 و المتعلق بتشجيع المؤسسات على ادراج اسهمها بالبورصة
12	الفصول 19 و 20 من القانون عدد 7 لسنة 2011 المؤرخ في 31 ديسمبر 2011 و المتعلق بقانون المالية لسنة 2012
13	الفصول 75 و 67 من القانون عدد 53 لسنة 2015 المؤرخ في 25 ديسمبر 2015 و المتعلق بقانون المالية لسنة 2016
14	قانون الاستثمار عدد 71 لسنة 2016 المؤرخ في 30 سبتمبر 2016
15	الفصل 13 من القانون عدد 66 لسنة 2017 المؤرخ في 18 ديسمبر 2017 و المتعلق بقانون المالية لسنة 2018 و الفصل 13 من القانون عدد 56 لسنة 2018 المؤرخ في 27 ديسمبر 2018 و المتعلق بقانون المالية لسنة 2019
16	القانون عدد 20 لسنة 2018 المؤرخ في 17 أفريل 2018 و المتعلق بالمؤسسات الناشئة
17	الفصول 26 و 80 من القانون عدد 56 لسنة 2018 المؤرخ في 27 ديسمبر 2018 و المتعلق بقانون المالية لسنة 2019
18	الفصل 38 من القانون عدد 78 لسنة 2019 مؤرخ في 23 ديسمبر 2019 يتعلق بقانون المالية لسنة 2020

الملحق عدد 2 : المصادر المعتمدة في إعداد التقرير

- وزارة الصناعة والطاقة والمناجم
- وزارة البيئة
- وزارة تكنولوجيا الاتصال
- وزارة الشؤون الاجتماعية
- وزارة السياحة
- وزارة الفلاحة والموارد المائية والصيد البحري (الإدارة العامة للتمويل والاستثمارات والهيكل المهنية)
- مكتب تأهيل الصناعة
- الإدارة العامة للصناعات الغذائية
- الديوان الوطني التونسي للسياحة
- البنك المركزي التونسي
- البنك الوطني الفلاحي
- البنك التونسي للتضامن
- الوكالة الوطنية للتشغيل والعمل المستقل
- الوكالة الوطنية للتحكم في الطاقة
- الهيئة التونسية للاستثمار
- وكالة النهوض بالاستثمارات الفلاحية
- وكالة النهوض بالصناعة والتجديد
- مركز النهوض بالصادرات
- الصندوق الوطني للضمان الاجتماعي
- الشركة التونسية للضمان
- الوكالة العقارية الصناعية

الملحق عدد 3 : المراجع القانونية المعتمدة في إعداد التقرير

المجالات	المرجع القانوني	العدد
الاستثمار	<ul style="list-style-type: none"> - القانون عدد 120 لسنة 1993 المؤرخ في 27 ديسمبر 1993 المتعلق بمجلة تشجيع الاستثمارات - القانون عدد 71 لسنة 2016 المؤرخ في 30 سبتمبر 2016 المتعلق بقانون الاستثمار - القانون عدد 47 لسنة 2019 المؤرخ في 29 ماي 2019 المتعلق بتحسين مناخ الاستثمار - الأمر عدد 389 لسنة 2017 المؤرخ في 9 مارس 2017 المتعلق بالحوافز المالية المسندة بمقتضى قانون الاستثمار 	1
التشغيل	<ul style="list-style-type: none"> - القانون عدد 101 لسنة 1999 المؤرخ في 31 ديسمبر 1999 المتعلق بقانون المالية لسنة 2000، وخاصة الفصل 13 منه المتعلق بإحداث الصندوق الوطني للتشغيل مثلما تم تنقيحه بالمرسوم عدد 16 لسنة 2011 المؤرخ في 26 مارس 2011 - الأمر عدد 542 لسنة 2019 المؤرخ في 28 ماي 2019 المتعلق بضبط برنامج الصندوق الوطني للتشغيل وشروط وصيغ الانتفاع بها 	2
التحكم في الطاقة	<ul style="list-style-type: none"> - القانون عدد 82 لسنة 2005 المؤرخ في 15 أوت 2005 المتعلق بإحداث نظام التحكم في الطاقة - القانون عدد 12 لسنة 2015 المؤرخ في 11 ماي 2015 المتعلق بإنتاج الكهرباء من الطاقات المتجددة - الأمر عدد 983 لسنة 2017 مؤرخ في 26 جويلية 2017 المتعلق بضبط قواعد تنظيم وتسيير وكيفية تدخل صندوق الانتقال الطاقوي 	3
تكنولوجيات المعلومات والاتصال	<ul style="list-style-type: none"> - القانون عدد 111 لسنة 1998 المؤرخ في 28 ديسمبر 1998 المتعلق بقانون المالية لسنة 1999 كما تم تنقيحه بالقانون عدد 101 لسنة 2002 المؤرخ في 17 ديسمبر 2002 المتعلق بقانون المالية لسنة 2013 وبالقانون عدد 71 لسنة 2009 المؤرخ في 21 ديسمبر 2009 المتعلق بقانون المالية لسنة 2010 وبالقانون عدد 27 لسنة 2012 المؤرخ في 29 ديسمبر 2012 المتعلق بقانون المالية لسنة 2013. - الأمر عدد 5199 لسنة 2013 المؤرخ في 1612 ديسمبر 2013 المتعلق بضبط التدخلات والأنشطة المعنية بمساهمات صندوق تنمية المواصلات و تكنولوجيا المعلومات والاتصال وطرق تمويلها - القانون عدد 20 لسنة 2018 المؤرخ في 17 أفريل 2018 المتعلق بالمؤسسات الناشئة - أمر حكومي عدد 840 لسنة 2018 مؤرخ في 11 أكتوبر 2018 يتعلق بضبط شروط وإجراءات وأجال إسناد وسحب علامة المؤسسة الناشئة والانتفاع بالتشجيعات والامتيازات بعنوان المؤسسات الناشئة وبضبط تنظيم وصلاحيات وكيفية سير أعمال لجنة إسناد علامة المؤسسة الناشئة 	4

العدد	المرجع القانوني	المجالات
5	<ul style="list-style-type: none"> - القانون عدد 106 لسنة 2005 المؤرخ في 19 ديسمبر 2005 المتعلق بقانون المالية لسنة 2006 وخاصة الفصول 37 و38 و39 منه - الأمر عدد 2095 لسنة 2006 المؤرخ في 24 جويلية 2006 المتعلق بضبط طرق تدخل صندوق النهوض بزيت الزيتون المقلب وطرق تسييره - القانون عدد 127 لسنة 1994 المؤرخ في 26 ديسمبر 1994 المتعلق بقانون المالية لسنة 1995 وخاصة الفصلين 37 و39 منه المتعلقين بإحداث صندوق تنمية القدرة التنافسية الصناعية وقواعد تنظيمه وتسييره - الأمر عدد 2741 لسنة 1999 المؤرخ في 6 ديسمبر 1999 المتعلق بضبط قواعد تنظيم وتسيير وكيفية تدخل صندوق تنمية القدرة التنافسية الصناعية - الأمر الحكومي عدد 793 لسنة 2012 المؤرخ في 10 جويلية 2012 المتعلق بإحداث منحة بعنوان مساهمة الدولة في كلفة تجفيف الحليب الطازج المنتج محليا وضبط شروط الانتفاع بها وطرق إسنادها 	الصناعة والخدمات
6	<ul style="list-style-type: none"> - الفصل 58 من القانون عدد 109 لسنة 1995 المؤرخ في 25 ديسمبر 1995 - الأمر عدد 2100 لسنة 2009 المؤرخ في 30 جوان 2009 المتعلق بضبط شروط وإجراءات إسناد المنح الخاصة ببرنامج تأهيل المؤسسات الفندقية 	السياحة
7	<ul style="list-style-type: none"> - القانون عدد 70 لسنة 2007 المؤرخ في 27 ديسمبر 2007 والمتعلق بقانون المالية لسنة 2008 - الأمر عدد 723 لسنة 2009 المؤرخ في 16 مارس 2009 المتعلق بضبط طرق تدخل صندوق النهوض بجودة التمور و طرق تسييره 	الفلاحة والصيد البحري
8	<ul style="list-style-type: none"> - القانون عدد 76 لسنة 1981 المؤرخ في 9 أوت 1981 المتعلق بإحداث الصندوق الوطني للنهوض بالصناعات التقليدية والمهن الصغرى - القانون عدد 15 لسنة 2005 المؤرخ في 16 فيفري 2005 المتعلق بتنظيم قطاع الحرف - الأمر الحكومي عدد 57 لسنة 2019 المؤرخ في 21 جانفي 2019 المتعلق بضبط شروط وأساليب إسناد الاعتماد المالي الواجب إرجاعه على موارد الصندوق الوطني للنهوض بالصناعات التقليدية والمهن الصغرى 	الصناعات التقليدية والحرف الصغرى
9	<ul style="list-style-type: none"> - القانون عدد 122 لسنة 1992 المؤرخ في 29 ديسمبر 1992 والمتعلق بقانون المالية لسنة 1993 وخاصة الفصول 35 و37 - الأمر عدد 2120 لسنة 1993 المؤرخ في 25 أكتوبر 1993 المتعلق بضبط شروط وكيفية تدخل صندوق مقاومة التلوث 	المحافظة على البيئة ومقاومة التلوث

111106303	←	المدخيل المتأتية من الاستثمارات المنجزة من طرف المؤسسات المنتصبة بمناطق التنمية الجهوية من أساس الضريبة على الدخل الأشخاص الطبيعيين (نظام 10 سنوات)	المدخيل المتأتية من الاستثمارات المنجزة من طرف المؤسسات المنتصبة بمناطق التنمية الجهوية من أساس الضريبة على الدخل الأشخاص الطبيعيين	111602301	طرح
111106501	←	المدخيل المتأتية من الاستثمارات المباشرة المنجزة في قطاع الفلاحة والصيد البحري من أساس الضريبة على دخل الأشخاص الطبيعيين (10 سنوات)	المدخيل المتأتية من الاستثمارات المنجزة في القطاع الفلاحي و الصيد البحري من أساس الضريبة على دخل الأشخاص الطبيعيين	111603001	طرح
121106304	←	الأرباح المتأتية من الاستثمارات المنجزة بمناطق التنمية الجهوية من أساس الضريبة على الشركات (10 سنوات)	الأرباح المتأتية من الاستثمارات المنجزة من طرف المؤسسات المنتصبة بمناطق التنمية الجهوية من أساس الضريبة على الشركات	121602302	طرح
121106502	←	الأرباح المتأتية من الاستثمارات المنجزة في القطاع الفلاحي والصيد البحري من أساس الضريبة على الشركات (10 سنوات)	الأرباح المتأتية من الاستثمارات المنجزة في القطاع الفلاحي و الصيد البحري من أساس الضريبة على الشركات	121603002	طرح

الملحق عدد 4

1- تم حذف النفقات الجبائية المتعلقة بطرح المداخل والأرباح المحققة من قبل المؤسسات المنتسبة بالمناطق التنموية الجهوية والأرباح والمداخل المنجزة في القطاع الفلاحية في إطار مجلة التشجيع على الاستثمارات والتي لا تزال سارية بمفعول الأحكام الانتقالية وإدماجها بنفس النفقات الجبائية الممنوحة بمقتضى الباب الرابع من مجلة الضريبة على دخل الأشخاص الطبيعيين والضريبة على الشركات والتي لها نفس البيانات وذلك كما هو مبين بالجدول التالي :

المدخل المتأثية من الاستثمارات المنجزة من طرف المؤسسات المنتسبة بمناطق التنمية الجهوية من أساس الضريبة على دخل الأشخاص الطبيعيين (نظام 10 سنوات)	طرح	111106303	المدخل المتأثية من الاستثمارات المنجزة من طرف المؤسسات المنتسبة بمناطق التنمية الجهوية من أساس الضريبة على الدخل الأشخاص الطبيعيين	طرح	111602301
المدخل المتأثية من الاستثمارات المباشرة المنجزة في قطاع الفلاحة والصيد البحري من أساس الضريبة على دخل الأشخاص الطبيعيين (10 سنوات)	طرح	111106501	المدخل المتأثية من الاستثمارات المنجزة في القطاع الفلاحي والصيد البحري من أساس الضريبة على دخل الأشخاص الطبيعيين	طرح	111603001
الأرباح المتأثية من الاستثمارات المنجزة بمناطق التنمية الجهوية من أساس الضريبة على الشركات (10 سنوات)	طرح	121106304	الأرباح المتأثية من الاستثمارات المنجزة من طرف المؤسسات المنتسبة بمناطق التنمية الجهوية من أساس الضريبة على الشركات	طرح	121602302
الأرباح المتأثية من الاستثمارات المنجزة في القطاع الفلاحي و الصيد البحري من أساس الضريبة على الشركات (10 سنوات)	طرح	121106502	الأرباح المتأثية من الاستثمارات المنجزة في القطاع الفلاحي والصيد البحري من أساس الضريبة على الشركات	طرح	121603002

2- حذف إجراء التخفيض في نسبة الضريبة على الشركات إلى 15 % في حالة إدراج الاسهم بالبورصة المدرجين على التوالي بالرمز 122001102 وذلك بسبب إلغائها بمقتضى قانون المالية لسنة 2022⁽¹⁾ التخفيض في نسبة الضريبة على الشركات وفقا للقانون العام إلى حدود 15 %.

122001101	التخفيض	في نسبة الضريبة على الشركات في حالة إدراج الاسهم بالبورصة (نسبة 20 %)
-----------	---------	---

3- حذف النفقة الجبائية المتعلقة بالإعفاء من المعاليم الديوانية المستوجبة عند توريد المواد الأولية والمواد التي ليس لها مثيل مصنوع محليا والموجهة لصناعة المنتجات الصيدلانية المدرجة تحت الرمز 213571901 (النقطة 7.19 من العنوان الثاني من الأحكام التمهيدية لتعريف المعاليم الديوانية عند التوريد) نظرا لاستيعابها ضمن النفقة الجبائية المدرجة تحت الرمز 213472201.

213571901	الإعفاء	من المعاليم الديوانية المستوجبة عند توريد المواد الأولية والمواد التي ليس لها مثيل مصنوع محليا والموجهة لصناعة المنتجات الصيدلانية
213472201	الإعفاء	من المعاليم الديوانية المستوجبة عند توريد المواد المعدة لصناعة الأدوية والمنتجات الصيدلانية التامة الصنع و مواد التشخيص

4- حذف النفقة الجبائية الخاصة بتوقيف العمل بالمعاليم الديوانية المستوجبة عند توريد المعدات والتجهيزات الإعلامية وتوابعها، بما في ذلك البرمجيات وإجراء الإعفاء من المعاليم الديوانية المستوجبة عند توريد الدعائم المغناطيسية المعدة قصرا للمعالجة الآلية للمعلومات والأقراص لأنظمة القراءة بالليزر المدرجين على التوالي بالرمزين 212471001 و213472401 وذلك بسبب خضوع هذه المعدات والتجهيزات إلى المعاليم الديوانية بنسبة 0 % وفقا للقانون العام.

بالمعاليم الديوانية المستوجبة عند توريد المعدات والتجهيزات الإعلامية وتوابعها، بما في ذلك البرمجيات	توقيف العمل	212471001
من المعاليم الديوانية المستوجبة عند توريد الدعائم المغناطيسية المعدة قصرا للمعالجة الآلية للمعلومات والأقراص لأنظمة القراءة بالليزر	الإعفاء	213472401

5- حذف النفقة الجبائية الخاصة بالتخفيض من 19 % إلى 7 % في نسبة الأداء على القيمة المضافة الموظف عند بيع الورق المعد لطباعة المجلات لفائدة مؤسسات طباعة المجلات من الأداء على القيمة المضافة المدرجة تحت الرمز 222200724 وتعديل بيان النفقة المدرجة تحت الرمز 222200724 لتشمل عمليات البيع بالسوق المحلية إلى جانب عمليات التوريد.

من 19 % إلى 7 % في نسبة الأداء على القيمة المضافة الموظف عند بيع الورق المعد لطباعة المجلات لفائدة مؤسسات طباعة المجلات	التخفيض	222200724
---	---------	-----------

6- حذف النفقات الجبائية الخاصة بالإعفاء من المعاليم الديوانية وتوقيف العمل بالأداء على القيمة المضافة المستوجبة عند التوريد أو الاقتناء محليا للتجهيزات اللازمة والموجهة للاستثمارات في مجال التكوين المهني وإدماجها للنفقات الجبائية الممنوحة في نفس الإطار لفائدة للمؤسسات المختصة في مقاومة التلوث والمحافظة على البيئة وذلك لوحد المرجع القانوني وإعتماد هذه النفقات على أساس آليات موحدة.

من المعاليم الديوانية المستوجبة عند توريد التجهيزات اللازمة والموجهة للاستثمارات لمقاومة التلوث والمحافظة على البيئة والتكوين المهني	الإعفاء	213470310	من المعاليم الديوانية المستوجبة عند توريد التجهيزات اللازمة والموجهة للاستثمارات في مجال التكوين المهني	الإعفاء	213470310
بالأداء على القيمة المضافة الموظف عند بيع التجهيزات المصنوعة محليا واللازمة للاستثمارات لمقاومة التلوث والمحافظة على البيئة والتكوين المهني	توقيف العمل	222301318	بالأداء على القيمة المضافة الموظف عند بيع التجهيزات المصنوعة محليا واللازمة للاستثمارات في مجال التكوين المهني	توقيف العمل	222301321
بالأداء على القيمة المضافة المستوجب عند توريد التجهيزات اللازمة للاستثمارات لمقاومة التلوث والمحافظة على البيئة والتكوين المهني	توقيف العمل	222301319	من الأداء على القيمة المضافة المستوجب عند توريد التجهيزات التي ليس لها مثل مصنوع محليا واللازمة للاستثمارات في مجال التكوين المهني	الإعفاء	222301320

7- إضافة النفقة الجبائية الخاصة بالإعفاء من الأداء على القيمة المضافة المستوجب عند توريد أو اقتناء ورق البولييتيلان وأغلفة و دوائر معدة للفلاحة المكثفة تحت البيوت المكيفة ولحفظ رطوبة الأرض و لمعالجة و خزن التبن والعلف الأخضر وإنبات المشاتل وكذلك المواد اللازمة لتصنيع البيوت المكيفة وإدراجها تحت الرمز 223200451 وذلك عملا بمقتضيات النقطة 46 مكرر من الجدول أ الملحق بمجلة الأداء على القيمة المضافة.

8- حذف النفقة الجبائية الخاصة بتوقيف العمل بالمعلوم على الاستهلاك المستوجب عند توريد التجهيزات اللازمة للاستثمارات في قطاع النقل الجوي والبحري والدولي للبضائع عبر الطرقات (القائمة عدد 7) المدرجة تحت الرمز 232500601 لعدم خضوع هذه المعدات والتجهيزات للمعلوم على الاستهلاك خاصة إذا ما استثنينا السيارات لكل المسالك التي تم إدراجها تحت نفقة جبائية خاصة بها.

9- تصحيح بيان النفقة الجبائية في مادة الأداء على القيمة المضافة المدرجة تحت الرمز 222301302 للإشارة إلى إجراء توقيف العمل بهذا الأداء عند توريد التجهيزات التي ليس لها مثيل مصنوع محليا واللازمة للاستثمارات في قطاع السياحة (القائمة عدد 17)

من 19 % إلى 7 % في نسبة الأداء على القيمة المضافة الموظف عند توريد التجهيزات اللازمة للإستثمارات في قطاع السياحة (القائمة عدد 17)	التخفيض	222301302
---	---------	-----------

10- إضافة نفقة الجبائية خاصة بتوقيف العمل بالأداء على القيمة المضافة الموظف عند بيع التجهيزات المصنوعة محليا واللازمة للاستثمار في جميع القطاعات (القائمة عدد 2).

بالأداء على القيمة المضافة الموظف عند بيع التجهيزات المصنوعة محليا و اللازمة للاستثمار في جميع القطاعات (القائمة عدد 2)	توقيف العمل	222301317
---	-------------	-----------

11- حذف النفقة الجبائية الخاصة بالإعفاء من الأداء على القيمة المضافة الموظف على الشاحنات المقتناة محليا لإنجاز مشاريع أو المساهمة فيها من قبل التونسيين المقيمين بالخارج المدرجة تحت الرمز 223000106 لغاية ادماجها بالنفقة الجبائية الممنوحة في نفس الإطار ولكن عند التوريد والمدرجة تحت الرمز 223000105 مما يستوجب تعديل بيانها لتشمل كذلك عمليات الاقتناء محليا.

من الأداء على القيمة المضافة الموظف على الشاحنات المقتناة محليا لإنجاز مشاريع أو المساهمة فيها من قبل التونسيين المقيمين بالخارج	الإعفاء	223000106	من الأداء على القيمة المضافة الموظف على الشاحنات المقتناة محليا لإنجاز مشاريع أو المساهمة فيها من قبل التونسيين المقيمين بالخارج	الإعفاء	223000106
--	---------	-----------	--	---------	-----------

