

الجمهورية التونسية
وزارة المالية

ميزانية الدولة لسنة 2023

مهمة الصحة

ديسمبر 2022

الفهرس

1	المحور الأول: التقديم العام
1	1. إستراتيجية المهمة
3	2. تقديم برامج المهمة
5	3. الأهداف الاستراتيجية للبرامج ومؤشرات قياس الاداء
7	4. إطار النفقات متوسط المدى (2023-2025)
7	1.4- برمجة نفقات المهمة على المدى المتوسط حسب البرامج ومصادر التمويل
8	2.4- برمجة نفقات المهمة على المدى المتوسط حسب الأقسام ومصادر التمويل
9	5. توزيع نفقات المهمة لسنة 2023 حسب البرامج والأقسام ومصادر التمويل
12	1.5- توزيع نفقات المهمة لسنة 2023 حسب البرامج والأقسام ومصادر التمويل
15	2.5- النفقات ذات الصبغة التنموية للمهمة لسنة 2023
17	6. توزيع إعمادات المؤسسات الخاضعة وغير الخاضعة لمجلة المحاسبة العمومية
21	7. أعوان المهمة
24	8. التحليل الإجمالي لنفقات المهمة لسنة 2023
24	1.8- نفقات التأجير
25	2.8- نفقات التسيير
28	3.8- نفقات التدخلات
29	4.8- نفقات الاستثمار
32	9. الحسابات الخاصة والصناديق الخاصة
32	1.9- الحسابات الخاصة في الخزينة
33	10. جدول تلخيصي
35	المحور الثاني: نفقات المهمة حسب البرامج
35	البرنامج الأول: الرعاية الصحية الأساسية
35	1. تقديم البرنامج وإستراتيجيته
38	2. نفقات البرنامج
43	1.2- نفقات التأجير
45	2.2- نفقات التسيير
47	3.2- نفقات التدخلات
47	4.2- نفقات الاستثمار

50	البرنامج الثاني: الخدمات الصحية الاستشفائية
50	1. تقديم البرنامج وإستراتيجيته
53	2. نفقات البرنامج
58	1.2- نفقات التأجير
60	2.2- نفقات التسيير
62	3.2- نفقات التدخلات
63	4.2- نفقات الاستثمار
65	البرنامج الثالث: البحث والخدمات الاستشفائية الجامعية
65	1. تقديم البرنامج وإستراتيجيته
69	2. نفقات البرنامج
72	1.2- نفقات التأجير
75	2.2- نفقات التسيير
77	3.2- نفقات التدخلات
78	4.2- نفقات الاستثمار
81	البرنامج التاسع: القيادة والمساندة
81	1. تقديم البرنامج وإستراتيجيته
85	2. نفقات البرنامج
90	1.2- نفقات التأجير
93	2.2- نفقات التسيير
94	3.2- نفقات التدخلات
95	4.2- نفقات الاستثمار
97	الملاحق

المحور الأول التقديم العام

1- إستراتيجية المهمة:

في إطار تعزيز نظام صحي قائم على توفير رعاية جيّدة ومُنصفة ومُستدامة لجميع المواطنين وفي جميع أنحاء البلاد دون تمييز، ضبّطت مهمّة الصحة خطة إستراتيجية للفترة الممتدة بين 2023-2025 تتمثل أهمّ محاورها في:

✓ **الوقاية والنهوض بالصحة:** تتمثل أولويات مهمة الصحة في مجال الوقاية والنهوض بالصحة في:

- تفعيل مقارنة دمج الصحة في جميع السياسات القطاعية؛
- إعداد إستراتيجية وطنية شاملة ومندمجة في مجال التوقي ومجابهة الكوارث والطوارئ الصحية ومراقبتها وتعزيز الأمن الصحي من خلال تدعيم اللوائح الصحية الدولية؛
- مواصلة العمل على مكافحة الأمراض السارية وغير السارية عبر تعزيز البرامج الوطنية وتكثيف التنسيق بين كافة المتدخلين وتطوير سبل الشراكة الفعلية مع القطاع الخاص والمجتمع المدني في مجال الوقاية.

✓ **تطوير وتقريب الخدمات الصحية من جميع المواطنين والمواطنات:** تعمل مهمّة الصحة في إطار تطوير وتقريب الخدمات الصحية لطالبيها على:

- دعم مجال صحة العائلة ووضع آليات تحفيزية للنهوض به وتعزيز التكوين المستمر والمناهج الجامعية في هذا المجال؛
- العمل على تطوير الإجراءات والأدوات لضمان توفير خدمات صحية شاملة ومتكاملة ومستمرة عبر تحسين التوافر الزمني والجغرافي للخدمات الصحية وتسهيل الحصول على المواعيد واعتماد الملف الطبي الرقمي وتعزيز الصحة الرقمية والطب عن بعد؛
- الحدّ من التفاوت الجهوي في عرض الخدمات الصحيّة من خلال مواصلة برنامج دعم طب الاختصاص بالمناطق ذات الأولوية وتطوير حصص الاستمرار بإرساء منظومة شراكة بين المستشفيات الجامعية والمستشفيات الجهوية ومواصلة إنجاز بعض المستشفيات متعدّدة الاختصاصات والجهوية بالجهات الداخلية؛
- العمل على إرساء رعاية صحية آمنة ذات جودة يكون المريض محورها عبر تحسين ظروف

- الاستقبال ودعم أقسام الاستعجالي وتوفير وسائل الصيانة للتجهيزات والبنية التحتية؛
- العمل على وضع الخطط والاستراتيجيات الملائمة لتوفير خدمات بشكل يضمن المساواة بين جميع فئات المجتمع وتساهم في تجسيم الحقوق الأساسيّة في المجال الصحي وتطويرها؛
 - ضبط الخطط القطاعية لتنفيذ قرار مجلس الأمن الدولي 1325 "المرأة والأمن والسّلم" والقرارات المكّملة له والمساهمة في الإستراتيجية الوطنية لمكافحة العنف ضدّ المرأة من خلال تحسين جودة خدمات التعمّد بهنّ.
- v قيادة وحوكمة المنظومة الصحية وتحسين منظومة التمويل: سيتمّ العمل في هذا المجال على دعم القيادة في مجال النظام المعلوماتي الصحي، وذلك من خلال :
- إرساء نظام معلوماتي مندمج وشامل وتدعيم البنية التحتية الرقمية عبر تأمين استمرارية الربط بالشبكة الوطنية للصحة ودعم البنية التحتية للسلامة المعلوماتية بالهياكل العمومية للصحة؛
 - دعم الشفافية والمساءلة ومكافحة الفساد من خلال تنفيذ الإستراتيجية الوطنية للحوكمة الرشيدة ومكافحة الفساد للسنوات 2022-2026 وتطوير أداء خلايا الحوكمة في هذا المجال؛
 - العمل على تحسين منظومة التمويل من خلال دعم موارد صندوق دعم الصحة العمومية والترفيه في ميزانية مهمة الصحة إلى 7% من ميزانية الدولة ابتداء من سنة 2023.
- v تطوير قطاع الأدوية والصيدلة: سيتمّ مواصلة العمل، في مجال تطوير قطاع الأدوية والصيدلة على:
- تحسين مسارات توزيع الأدوية والمواد الصحية وحوكمتها من خلال رقمنتها وإعداد النصوص القانونية ذات الصلة؛
 - تحقيق الأمن الدوائي عبر النهوض بالصناعة الصيدلانية المحليّة من خلال إيجاد حوافز واضحة لتصنيع الأدوية الأساسية والمنتجات المبتكرة واللقاحات وإعداد التراخيص في مجال التصنيع المحلي للمواد الصحية وعبر دعم الإنتاج المحلي لتصنيع اللقاحات؛
 - إحداث الوكالة الوطنية للأدوية والمواد الصحية تتولى التنسيق بين كافة الهيكل ومسدي الخدمات الصحية في مجال الأدوية.

2- تقديم برامج المهمة:

تتضمّن مهمّة الصّحة 4 برامج 78 برنامجا فرعيا و16 نشاطا و13 هدفا و17 مؤشرا لقياس الأداء. وسيساهم في تحقيق هذه الأهداف 29 فاعلا عموميا. وتوزّع البرامج والبرامج الفرعية على النحو التالي:

رسم بياني عدد 1: هيكلية المهمة حسب البرامج والبرامج الفرعية:

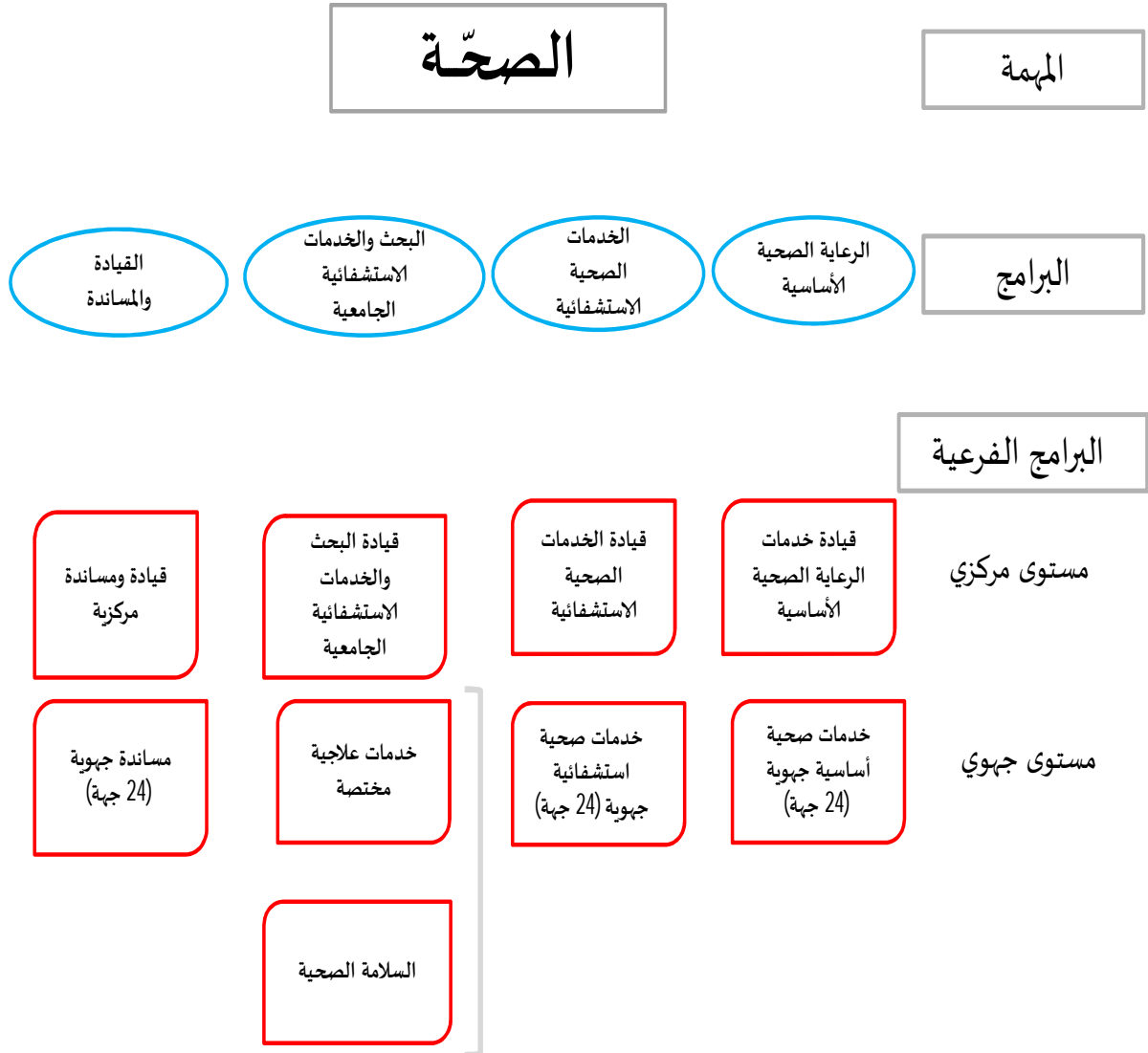

وحدات عملياتية



الفاعلون العموميون



3- الأهداف الاستراتيجية للبرامج ومؤشرات قياس الأداء:

- جدول عدد 1: الأهداف الاستراتيجية للبرامج ومؤشرات قياس الأداء.

مؤشرات قياس الأداء	الأهداف الاستراتيجية	البرنامج الفرعي	البرنامج
المؤشر 1.1.1: نسبة مراقبة الحمل بخمس عيادات أثناء الحمل.	الهدف 1.1: النهوض بصحة الأم والطفل	- برنامج فرعي مركزي: قيادة خدمات الرعاية الصحية الأساسية.	البرنامج عدد 1: الرعاية الصحية الأساسية
المؤشر 1.2.1: نسبة مرضى السكري وارتفاع ضغط الدم الذين تم اكتشافهم في طور المضاعفات.	الهدف 2.1: الوقاية من مرض السكري وارتفاع ضغط الدم.	24- برنامج فرعي جهوي.	
المؤشر 1.3.1: نسبة المقبلين للتقصي من المراجعين لعيادات طب الأسنان.	الهدف 3.1: النهوض بصحة الفم والأسنان		
المؤشر 1.1.2: نسبة تغطية حاجيات الجهات ذات الأولوية بأطباء الاختصاص في الاختصاصات الضرورية	الهدف 1.2: تقريب الخدمات الصحية وتحسين النفاذ إليها.	- برنامج فرعي مركزي: قيادة خدمات الرعاية الصحية الأساسية.	البرنامج عدد 2: الخدمات الصحية الاستشفائية
المؤشر 1.2.2: نسبة أقسام الاستعجالي التي تتوفر بها نقطة اتصال في إطار التعهد بالنساء ضحايا العنف.	الهدف 2.2: تحسين خدمات التعهد بالنساء ضحايا العنف لدى المؤسسات الصحية.	24- برنامج فرعي جهوي.	
المؤشر 1.3.2: نسبة الأقسام التي تم رقمته النظام المعلوماتي الطبي بها.	الهدف 3.2: تطوير نجاعة الخدمات الاستشفائية الجهوية والمحلية		
المؤشر 1.1.3: نسبة الأعمال الطبية المجرة بأقسام بدائل الإقامة الاستشفائية.	الهدف 1.3: تطوير بدائل الإقامة الاستشفائية.	- فرعي مركزي: قيادة البحث والخدمات الاستشفائية الجامعية.	البرنامج عدد 3: البحث والخدمات الاستشفائية الجامعية
المؤشر 1.2.3: نسبة تطور عدد عمليات زرع الأعضاء (الكلى).	الهدف 2.3: دعم الاختصاصات الطبية العالية	- خدمات علاجية مختصة.	
المؤشر 2.2.3: نسبة تطور نشاط طب القلب التداخلي.			

مؤشرات قياس الأداء	الأهداف الاستراتيجية	البرنامج الفرعي	البرنامج
المؤشر 1.3.3: عدد مشاريع البحث المنجزة بمراكز البحوث السريرية.	الهدف 3.3: تطوير البحث العلمي وتحسين مردوديته.	- السلامة الصحية.	
المؤشر 1.4.3: نسبة تطوّر التأثيرات السلبية للأدوية المعلن عنها.	الهدف 4.3: تدعيم وتأمين سلامة المرضى.		
المؤشر 1.1.9: نسبة إنجاز قرارات لجنة القيادة وحوكمة المنظومة الصحية.			
المؤشر 2.1.9: النسبة التراكمية لرقمنة الهياكل الصحية العمومية.	الهدف 1.9: تطوير حوكمة المهمة.		
المؤشر 3.1.9: النسبة التراكمية لإعداد آليات الجودة في المجال الصحي.		- برنامج فرعي مركزي: قيادة ومساندة مركزية.	البرنامج عدد 9: القيادة والمساندة
المؤشر 1.2.9: نسبة تطوّر الفارق بين تقديرات وإنجازات الأجور.	الهدف 2.9: ترشيد التصرف في الموارد البشرية دفعا للملاءمة بين المهارات والحاجيات وضمانا للمساواة وتكافؤ الفرص بين جميع الفئات.	- 24 برنامج فرعي جهوي.	
المؤشر 2.2.9: نسبة المتكوّنين في المحاور ذات الأولوية.			
المؤشر 1.3.9: نسبة إنجاز الميزانية.	الهدف 3.9: المحافظة على ديمومة الميزانية وترشيد التصرف في الموارد المالية.		
المؤشر 2.3.9: نسبة ميزانية برنامج القيادة والمساندة بالمقارنة مع ميزانية المهمة.			

4 - إطار النفقات متوسط المدى (2023-2025):

1.4 - برمجة نفقات المهمة على المدى المتوسط حسب البرامج ومصادر التمويل:

(الوحدة: ألف دينار)

البرامج	مصادر التمويل	إنجازات			ق م ت 2022	التقديرات		
		2019	2020	2021		2023	2024	2025
الرعاية الصحية الأساسية	موارد الدولة	335 483	572 309	484 234	525 698	558 271	593 515	643 345
	م ذ م ع	9 600	10 040	9 940	11 690	11 135	11 415	11 700
	جملة البرنامج	345 083	582 349	494 174	537 388	569 406	604 930	655 045
الخدمات الصحية الاستشفائية	موارد الدولة	797 843	1 110 331	1 187 251	1 290 185	1 325 265	1 372 970	1 463 800
	م ذ م ع	280 335	291 235	300 395	304 245	305 000	312 625	320 440
	جملة البرنامج	1 078 178	1 401 566	1 487 646	1 594 430	1 630 265	1 685 595	1 784 240
البحوث والخدمات الصحية الجامعية	موارد الدولة	717 555	1 270 777	1 185 696	1 107 878	1 474 883	1 486 240	1 556 060
	م ذ م ع	517 225	539 345	567 635	577 675	601 355	616 390	631 800
	جملة البرنامج	1 234 780	1 810 122	1 753 331	1 685 553	2 076 238	2 102 630	2 187 860
القيادة والمساندة	موارد الدولة	204 437	652 154	319 773	229 837	301 581	314 275	334 795
	م ذ م ع	2 300	2 695	3 055	7 465	5 930	6 080	6 230
	جملة البرنامج	206 737	654 849	322 828	237 302	307 511	320 355	341 025
المجموع	موارد الدولة	2 055 318	3 605 571	3 176 954	3 153 598	3 660 000	3 767 000	3 998 000
	م ذ م ع	809 460	843 315	881 025	901 075	923 420	946 510	970 170
	جملة البرامج	2 864 778	4 448 886	4 057 979	4 054 673	4 583 420	4 713 510	4 968 170

- موارد الدولة: تشمل الموارد العامة لميزانية الدولة وموارد القروض الخارجية الموظفة وموارد الحسابات الخاصة (موارد الحسابات الخاصة في الخزينة وموارد حسابات أموال المشاركة).
- م ذ م ع: الموارد الذاتية للمؤسسات العمومية.

2.4 - برمجة نفقات المهمة على المدى المتوسط حسب الأقسام ومصادر التمويل:

(الوحدة: ألف دينار)

الأقسام	مصادر التمويل	انجازات			ق م ت 2022	التقديرات		
		2019	2020	2021		2023	2024	2025
نفقات التأجير	موارد الدولة	1 647 753	2 194 519	2 333 024	2 527 840	2 689 170	2 746 740	2 886 176
	م ذ م ع	203 335	209 210	239 405	263 645	270 655	278 000	285 000
	جملة القسم	1 851 088	2 403 729	2 572 429	2 791 485	2 959 825	3 024 740	3 171 176
نفقات التسيير	موارد الدولة	132 000	334 405	392 587	224 533	493 450	517 790	574 704
	م ذ م ع	606 125	617 870	624 505	612 435	626 485	640 910	656 920
	جملة القسم	738 125	952 275	1 017 092	836 968	1 119 935	1 158 700	1 231 624
نفقات التدخلات	موارد الدولة	27 170	25 298	31 525	31 355	23 380	25 470	26 120
	م ذ م ع	-	16 235	17 115	24 995	26 280	27 600	28 250
	جملة القسم	27 170	41 533	48 640	56 350	49 660	53 070	54 370
نفقات الاستثمار	موارد الدولة	248 395	1 051 349	419 818	369 870	454 000	477 000	511 000
	م ذ م ع	-	-	-	-	-	-	-
	جملة القسم	248 395	1 051 349	419 818	369 870	454 000	477 000	511 000
بقية النفقات	موارد الدولة	-	-	-	-	-	-	-
	م ذ م ع	-	-	-	-	-	-	-
	جملة القسم	-	-	-	-	-	-	-
المجموع	موارد الدولة	2 055 318	3 605 571	3 176 954	3 153 598	3 660 000	3 767 000	3 998 000
	م ذ م ع	809 460	843 315	881 025	901 075	923 420	946 510	970 170
	جملة الأقسام	2 864 778	4 448 886	4 057 979	4 054 673	4 583 420	4 713 510	4 968 170

- موارد الدولة: تشمل الموارد العامة لميزانية الدولة وموارد القروض الخارجية الموظفة وموارد الحسابات الخاصة (موارد الحسابات الخاصة في الخزينة وموارد حسابات أموال المشاركة).
- م ذ م ع: الموارد الذاتية للمؤسسات العمومية.

5. توزيع نفقات المهمة لسنة 2023 حسب البرامج والأقسام ومصادر التمويل

1.5- توزيع نفقات المهمة لسنة 2023 حسب البرامج والأقسام ومصادر التمويل

السنة المالية: 2023

المهمة 24 : مهمة الصحة

توزيع النفقات حسب البرامج والأقسام ومصادر التمويل

اعتمادات الدفع

تتوزع اعتمادات الدفع لمهمة الصحة لسنة 2023 حسب البرامج وطبيعة النفقة ومصادر التمويل كما يلي :

بحساب الدينار

المجموع العام	نفقات العمليات المالية	نفقات الاستثمار	نفقات التدخل	نفقات التسيير	نفقات التأجير	البرامج	
						الأقسام	مصادر التمويل
548 271 000		152 090 000	3 525 000	66 115 000	326 541 000	م ع م	البرنامج 1 : الرعاية الصحية الأساسية
						م ق خ م	
10 000 000		10 000 000				ح خ	
558 271 000		162 090 000	3 525 000	66 115 000	326 541 000	موارد الدولة	
11 135 000			2 050 000	9 085 000		م ذ م ع	
569 406 000		162 090 000	5 575 000	75 200 000	326 541 000	مجموع البرنامج	

بحساب الدينار

المجموع العام	نفقات العمليات المالية	نفقات الاستثمار	نفقات التدخل	نفقات التسيير	نفقات التأجير	الأقسام	البرامج
						مصادر التمويل	
1 266 265 000		95 350 000		133 195 000	1 037 720 000	م ع م	البرنامج 2 : الخدمات الصحية الإستشفائية
14 000 000		14 000 000				م ق خ م	
45 000 000				45 000 000		ح خ	
1 325 265 000		109 350 000		178 195 000	1 037 720 000	موارد الدولة	
305 000 000			9 015 000	189 440 000	106 545 000	م ذ م ع	
1 630 265 000		109 350 000	9 015 000	367 635 000	1 144 265 000	مجموع البرنامج	
1 429 883 000		141 180 000	2 780 000	181 505 000	1 104 418 000	م ع م	البرنامج 3 : البحث و الخدمات الإستشفائية الجامعية
						م ق خ م	
45 000 000				45 000 000		ح خ	
1 474 883 000		141 180 000	2 780 000	226 505 000	1 104 418 000	موارد الدولة	
601 355 000			15 040 000	422 235 000	164 080 000	م ذ م ع	
2 076 238 000		141 180 000	17 820 000	648 740 000	1 268 498 000	مجموع البرنامج	

بحساب الدينار

المجموع العام	نفقات العمليات المالية	نفقات الاستثمار	نفقات التدخل	نفقات التسيير	نفقات التأجير	الأقسام	البرامج
						مصادر التمويل	
300 081 000		39 880 000	17 075 000	22 635 000	220 491 000	م ع م	البرنامج 9 : القيادة و المساندة
1 500 000		1 500 000				م ق خ م	
						ح خ	
301 581 000		41 380 000	17 075 000	22 635 000	220 491 000	موارد الدولة	
5 930 000			175 000	5 725 000	30 000	م ذ م ع	
307 511 000		41 380 000	17 250 000	28 360 000	220 521 000	مجموع البرنامج	

المجموع العام	نفقات العمليات المالية	نفقات الاستثمار	نفقات التدخل	نفقات التسيير	نفقات التأجير	الأقسام
						مصادر التمويل
3 544 500 000		428 500 000	23 380 000	403 450 000	2 689 170 000	م ع م
15 500 000		15 500 000				م ق خ م
100 000 000		10 000 000		90 000 000		ح خ
3 660 000 000		454 000 000	23 380 000	493 450 000	2 689 170 000	موارد الدولة
923 420 000			26 280 000	626 485 000	270 655 000	م ذ م ع
4 583 420 000		454 000 000	49 660 000	1 119 935 000	2 959 825 000	

الجملة العامة

السنة المالية: 2023

المهمة 24 : مهمة الصحة

توزيع النفقات حسب البرامج والأقسام ومصادر التمويل

إعتمادات التعهد

تتوزع اعتمادات التعهد لمهمة الصحة لسنة 2023 حسب البرامج وطبيعة النفقة ومصادر التمويل كما يلي :

بحساب الدينار

المجموع العام	نفقات العمليات المالية	نفقات الاستثمار	نفقات التدخل	نفقات التسيير	نفقات التأجير	البرامج	
						الأقسام	مصادر التمويل
481 341 000		85 160 000	3 525 000	66 115 000	326 541 000	م ع م	البرنامج 1 : الرعاية الصحية الأساسية
						م ق خ م	
10 000 000		10 000 000				ح خ	
491 341 000		95 160 000	3 525 000	66 115 000	326 541 000	موارد الدولة	
11 135 000			2 050 000	9 085 000		م ذ م ع	
502 476 000		95 160 000	5 575 000	75 200 000	326 541 000	مجموع البرنامج	

بحساب الدينار

المجموع العام	نفقات العمليات المالية	نفقات الاستثمار	نفقات التدخل	نفقات التسيير	نفقات التأجير	الأقسام	البرامج
						مصادر التمويل	
1 249 065 000		78 150 000		133 195 000	1 037 720 000	م ع م	البرنامج 2 : الخدمات الصحية الإستشفائية
85 400 000		85 400 000				م ق خ م	
45 000 000				45 000 000		ح خ	
1 379 465 000		163 550 000		178 195 000	1 037 720 000	موارد الدولة	
305 000 000			9 015 000	189 440 000	106 545 000	م ذ م ع	
1 684 465 000		163 550 000	9 015 000	367 635 000	1 144 265 000	مجموع البرنامج	
1 422 433 000		133 730 000	2 780 000	181 505 000	1 104 418 000	م ع م	البرنامج 3 : البحث و الخدمات الإستشفائية الجامعية
						م ق خ م	
45 000 000				45 000 000		ح خ	
1 467 433 000		133 730 000	2 780 000	226 505 000	1 104 418 000	موارد الدولة	
601 355 000			15 040 000	422 235 000	164 080 000	م ذ م ع	
2 068 788 000		133 730 000	17 820 000	648 740 000	1 268 498 000	مجموع البرنامج	

بحساب الدينار

المجموع العام	نفقات العمليات المالية	نفقات الاستثمار	نفقات التدخل	نفقات التسيير	نفقات التأجير	الأقسام	البرامج
						مصادر التمويل	
285 761 000		25 560 000	17 075 000	22 635 000	220 491 000	م ع م	البرنامج 9 : القيادة و المساندة
15 000 000		15 000 000				م ق خ م	
						ح خ	
300 761 000		40 560 000	17 075 000	22 635 000	220 491 000	موارد الدولة	
5 930 000			175 000	5 725 000	30 000	م ذ م ع	
306 691 000		40 560 000	17 250 000	28 360 000	220 521 000	مجموع البرنامج	

المجموع العام	نفقات العمليات المالية	نفقات الاستثمار	نفقات التدخل	نفقات التسيير	نفقات التأجير	الأقسام
						مصادر التمويل
3 438 600 000		322 600 000	23 380 000	403 450 000	2 689 170 000	م ع م
100 400 000		100 400 000				م ق خ م
100 000 000		10 000 000		90 000 000		ح خ
3 639 000 000		433 000 000	23 380 000	493 450 000	2 689 170 000	موارد الدولة
923 420 000			26 280 000	626 485 000	270 655 000	م ذ م ع
4 562 420 000		433 000 000	49 660 000	1 119 935 000	2 959 825 000	

الجملة العامة

النفقات ذات الصبغة التنموية لسنة 2023

تبلغ النفقات ذات الصبغة التنموية لسنة 2023 ما قدره 445555 أد تعهدا و 466555 أد دفعا مقابل 795310 أد تعهدا و 390980 أد دفعا سنة 2022 و تتوزع كما يلي

بحساب الألف دينار

%	التطور		تقديرات 2023		ق م 2022		النفقات	البرامج	
	الدفع	التعهد	الدفع	التعهد	الدفع	التعهد			
-81.68	-81.68	-13 600	-13 600	3 050	3 050	16 650	16 650	نفقات التدخلات	الرعاية الصحية الأساسية
22.68	-68.23	29 968	-204 360	162 090	95 160	132 122	299 520	نفقات الإستثمار	
								نفقات العمليات المالية	
11.00	68.94-	16 368	-217 960	165 140	98 210	148 772	316 170		مجموع البرنامج
								نفقات التدخلات	الخدمات الصحية الإستشفائية
-28.51	-36.53	-43 618	-94 150	109 350	163 550	152 968	257 700	نفقات الإستثمار	
								نفقات العمليات المالية	
-28.51	36.53-	-43 618	-94 150	109 350	163 550	152 968	257 700		مجموع البرنامج
197.04	197.04	1 665	1 665	2 510	2 510	845	845	نفقات التدخلات	البحث و الخدمات الإستشفائية الجامعية
122.80	-26.74	77 813	-48 800	141 180	133 730	63 367	182 530	نفقات الإستثمار	
								نفقات العمليات المالية	

123.77 25.70- 79 478 -47 135 143 690 136 240 64 212 183 375

مجموع البرنامج

93.50 93.50 3 380 3 380 6 995 6 995 3 615 3 615 نفقات التدخلات القيادة و المساندة

93.25 17.74 19 967 6 110 41 380 40 560 21 413 34 450 نفقات الإستثمار

نفقات العمليات المالية

93.28 24.93 23 347 9 490 48 375 47 555 25 028 38 065

مجموع البرنامج

%	التطور		تقديرات 2023		ق م 2022		النفقات	
	الدفع	التعهد	الدفع	التعهد	الدفع	التعهد		
-40.53	-40.53	-8 555	-8 555	12 555	12 555	21 110	21 110	نفقات التدخلات
22.75	-44.07	84 130	-341 200	454 000	433 000	369 870	774 200	نفقات الإستثمار
								نفقات العمليات المالية
19.33	-43.98	75 575	-349 755	466 555	445 555	390 980	795 310	مجموع البرامج

الجملة العامة

6- توزيع إعماماءاء المؤسساء الخاضعة وغير الخاضعة لمجلة المحاسبة العمومية:

في ما يتعلق بالمؤسساء التابعة للمهممة، يمكن توزيع تقديرات نفقاتها لسنة 2023 كما يلي:

(الوحدة: ألف دينار)

الجملة		نفقات التدخلاء		نفقات التسيير		نفقات الأجير		المؤسساء	البرامج
مؤارد ذاتية	منحة الدولة	مؤارد ذاتية	منحة الدولة	مؤارد ذاتية	منحة الدولة	مؤارد ذاتية	منحة الدولة		
<u>11 135</u>	<u>110 140</u>	<u>2 050</u>	<u>475</u>	<u>9 085</u>	<u>66 115</u>	-	<u>43 550</u>	مؤسساء خاضعة لمجلة المحاسبة العمومية:	الرعاية الصحية الأساسية
11 035	60 255	2 050	-	8 985	58 080	-	2 175	- مؤسساء صحية	
11 035	60 255	2 050	-	8 985	58 080	-	2 175	مؤسساء غير خاضعة لمجلة المحاسبة العمومية:	
100	49 885	-	475	100	8 035	-	41 375	- مؤسساء صحية:	
100	49 885	-	475	100	8 035	-	41 375	*الديوان الوطني للأسرة و العمران البشري	
100	49 885	-	475	100	8 035	-	41 375		
<u>305 000</u>	<u>148 855</u>	<u>9 015</u>	-	<u>189 440</u>	<u>133 195</u>	<u>106 545</u>	<u>15 660</u>	مؤسساء خاضعة لمجلة المحاسبة العمومية:	الخدمات الصحية الاستشفائية
305 000	148 855	9 015	-	189 440	133 195	106 545	15 660	- مؤسساء صحية	
305 000	148 855	9 015	-	189 440	133 195	106 545	15 660		
<u>601 355</u>	<u>200 680</u>	<u>15 040</u>	<u>270</u>	<u>422 235</u>	<u>181 505</u>	<u>164 080</u>	<u>18 905</u>	مؤسساء خاضعة لمجلة المحاسبة العمومية:	البحوث والخدمات الاستشفائية الجامعية
41 755	14 685	610	20	34 240	13 735	6 905	930	- مؤسساء صحية	
41 755	14 685	610	20	34 240	13 735	6 905	930		

الجملة		نفقات التدخلات		نفقات التسيير		نفقات التأجير		المؤسسات	البرامج
موارد ذاتية	منحة الدولة	موارد ذاتية	منحة الدولة	موارد ذاتية	منحة الدولة	موارد ذاتية	منحة الدولة		
559 600	185 995	14 430	250	387 995	167 770	157 175	17 975	مؤسسات غير خاضعة لمجلة المحاسبة العمومية:	
19 640	-	800	-	17 150	-	1 690	-	- مؤسسات البحث:	
19 640	-	800	-	17 150	-	1 690	-	*معهد باستور	
539 200	178 730	13 630	-	370 085	166 930	155 485	11 800	- مؤسسات صحية:	
38 200	12 420	900	-	21 735	12 420	15 565	-	*مستشفى الهادي شاكر بصفاقس	
22 700	5 805	510	-	14 690	5 805	7 500	-	*مستشفى بشير حمزة للأطفال بتونس	
31 000	10 455	800	-	19 075	10 455	11 125	-	*مستشفى حبيب بورقيبة بصفاقس	
12 600	3 700	520	-	6 800	3 700	5 280	-	*معهد محمد القصاب للجبر وتقويم الأعضاء بقصر سعيد	
6 800	-	160	-	4 905	-	1 735	-	*المعهد الوطني للتغذية والتكنولوجيا الغذائية بتونس	
16 500	6 085	510	-	9 890	6 085	6 100	-	*مركز التوليد وطب الرضيع بتونس	
9 100	750	300	-	5 100	750	3 700	-	*معهد الهادي الرايس لأمراض العيون بتونس	
17 600	5 755	400	-	13 910	5 755	3 290	-	*معهد صالح عزيز بتونس	
15 000	8 685	360	-	9 200	8 685	5 440	-	*المعهد الوطني لأمراض الأعصاب	
17 300	8 445	250	-	13 600	8 445	3 450	-	*مستشفى عزيزة عثمانة بتونس	
27 400	8 225	380	-	20 020	8 225	7 000	-	*مستشفى الحبيب ثامر بتونس	
21 200	7 420	550	-	15 400	7 420	5 250	-	*مستشفى عبد الرحمان مامي بأريانة	

الجملة		نفقات التدخلات		نفقات التسيير		نفقات التأجير		المؤسسات	البرامج
موارد ذاتية	منحة الدولة	موارد ذاتية	منحة الدولة	موارد ذاتية	منحة الدولة	موارد ذاتية	منحة الدولة		
8 800	10 180	700	-	8 100	3 180	-	7 000	*مستشفى الرازي بمنوبة	
48 700	11 310	1 000	-	39 300	11 310	8 400	-	*مستشفى فطومة بورقيبة بالمنستير	
48 000	11 520	1 600	-	27 900	11 520	18 500	-	*مستشفى شارل نيكول	
41 700	11 520	870	-	28 830	11 520	12 000	-	*مستشفى الرابطة	
44 700	10 330	1 000	-	30 970	10 330	12 730	-	*مستشفى فرحات حشاد بسوسة	
21 000	8 750	600	-	13 520	8 750	6 880	-	*مستشفى المنجي سليم المرسي	
46 100	12 895	1 030	-	35 470	12 895	9 600	-	*مستشفى سهلول بسوسة	
2 800	4 800	140	-	1 920	-	740	4 800	*المركب الصحي بجبل الوسط	
18 100	10 195	550	-	13 550	10 195	4 000	-	*مركز الإصابات والحروق البليغة بين عروس	
23 900	9 485	500	-	16 200	9 485	7 200	-	*مستشفى الطاهر الصفر بالمهدية	
160	4 380	-	110	160	770	-	3 500	- مؤسسات النهوض بالقطاعات:	
160	4 380	-	110	160	770	-	3 500	*ديوان المياه المعدنية	
600	2 885	-	140	600	70	-	2 675	- مؤسسات أخرى:	
600	2 885	-	140	600	70	-	2 675	*الوكالة الوطنية للرقابة الصحية والبيئية للمنتجات	

الجملة		نفقات التدخلات		نفقات التسيير		نفقات التأجير		المؤسسات	البرامج
موارد ذاتية	منحة الدولة	موارد ذاتية	منحة الدولة	موارد ذاتية	منحة الدولة	موارد ذاتية	منحة الدولة		
5 930	50 445	175	1 935	5 725	10 105	30	38 405	مؤسسات خاضعة لمجلة المحاسبة العمومية:	القيادة والمساندة
1 430	4 400	175	385	1 225	2 510	30	1 505	- مؤسسات التعليم العالي	
515	2 820	-	255	515	1 290	-	1 275	- مؤسسات التكوين	
115	1 580	-	130	115	1 220	-	230	- مؤسسات صحية	
800	-	175	-	595	-	30	-	مؤسسات غير خاضعة لمجلة المحاسبة العمومية:	
4 500	46 045	-	1 550	4 500	7 595	-	36 900	- مؤسسات صحية:	
4 000	29 005	-	1 000	4 000	5 300	-	22 705	* الهيئة الوطنية للسلامة الصحية للمنتجات الغذائية	
4 000	29 005	-	1 000	4 000	5 300	-	22 705	- مؤسسات النهوض بالقطاعات:	
-	3 245	-	70	-	920	-	2 255	* الهيئة الوطنية للتقييم والإعتماد في المجال الصحي	
-	3 245	-	70	-	920	-	2 255	- مؤسسات أخرى:	
500	13 795	-	480	500	1 375	-	11 940	* مركز الإعلامية لوزارة الصحة	
500	13 795	-	480	500	1 375	-	11 940		
923 420	510 120	26 280	2 680	626 485	390 920	270 655	116 520		المجموع

7- أعوان المهمة:

يبلغ العدد الجملي لأعوان المهمة 86 681 عونا ، ويشمل العدد الجملي للأعوان المرخص فيهم بالوزارة بمصالحها المركزية والجهوية وبالمؤسسات العمومية الملحقه ميزانياتها ترتيبيا بميزانية الدولة بالإضافة إلى أعوان المؤسسات العمومية غير الخاضعة لمجلة المحاسبة العمومية. ويتوزع أعوان المهمة حسب البرامج على النحو التالي:

البرنامج	أعوان الإدارات المركزية والجهوية	أعوان المؤسسات العمومية الخاضعة لمجلة المحاسبة العمومية	الجملة 1	أعوان المؤسسات العمومية غير الخاضعة لمجلة المحاسبة العمومية	الجملة 2
الرعاية الصحية الأساسية	9 094	-	9 094	1 341	10 435
الخدمات الصحية الاستشفائية	32 214	3 884	36 098	-	36 098
البحث والخدمات الاستشفائية الجامعية	27 405	-	27 405	6 455	33 860
القيادة والمساندة	5 423	-	5 423	865	6 288
الجملة الفرعية 1	74 136	3 884	78 020	8 661	86 681
في حالة إلحاق	-	-	-	-	-
الجملة الفرعية 2	-	-	-	-	-
المجموع	74 136	3 884	78 020	8 661	86 681

وقد تطوّر أعوان المهمة المرخص فيهم بين سنتي 2022 و2023 على النحو التالي:

البرنامج	الأعوان المرخص فيهم لسنة 2023	النسبة (%)	الأعوان المرخص فيهم لسنة 2022	الفارق	نسبة التطور (%)
الرعاية الصحية الأساسية	10 435	% 12	10 547	-112	% -1,1
الخدمات الصحية الاستشفائية	36 098	% 42	37 996	-1 898	% - 5,0
البحث والخدمات الاستشفائية الجامعية	33 860	% 39	32 167	1 693	% 5,3
القيادة والمساندة	6 288	% 7	6 155	133	% 2,2
الجملة الفرعية 1	86 681	% 100	86 865	- 184	% - 0,2
في حالة إلحاق	-	-	-	-	-
الجملة الفرعية 2	-	-	-	-	-
المجموع	86 681	% 100	86 865	- 184	% - 0,2

ويشار في هذا الإطار، أنّ عدد المقيمين والمتريصين الداخليين يبلغ 7.976 موزعين كالاتي:

5 957 :	المقيمون
5 463 :	- المقيمون في الطب
171 :	- المقيمون في طب الأسنان
323 :	- المقيمون في الصيدلة
2 019 :	المتربصون الداخليون
1 277 :	- المتربصون الداخليون في الطب
383 :	- المتربصون الداخليون في طب الأسنان
359 :	- المتربصون الداخليون في الصيدلة

وبالنسبة للمقيمين، يقترح بعنوان تصرّف 2023 ترسيم الخطط التالية:

- 2.200 خطة بعنوان مناظرة ديسمبر 2023 يخصّص عدد منها لفائدة الهياكل الصحية بالمناطق ذات الأولوية،
- 45 خطة مقيم في طب الأسنان،
- 80 خطة مقيم في الصيدلة.

8- التحليل الإجمالي لنفقات المهمة لسنة 2023:

1.8- نفقات التأجير:

ضبطت الاعتمادات المرسمة لتغطية نفقات تأجير أعوان مهمة الصحة لسنة 2023 تعهدا ودفعاً ما قدره 2 689 170 أ د مقابل 2 527 840 أ د في سنة 2022، أي بزيادة قدرها 161 330 أ د تمثل نسبة تطوّر قدرها 6,4%.

وتفسّر هذه الزيادة أساسا بالانعكاس المالي للزيادة العامة في أجور أعوان الوزارة والقسط الثالث والأخير لمنحة التكاليف الخاصّة التي انتفع بها الأعوان المباشرون بوزارة الصحة والمؤسّسات الراجعة لها بالإشراف بالإضافة إلى انتداب 161 طبيب اختصاصي معينين بالعمل بالجهات الصحية ذات الأولوية وتسوية وضعية حوالي 600 عامل حظيرة.

(الوحدة: ألف دينار)

الجملة العامة		منح المؤسّسات العمومية		تأجير المصالح المركزية والجهوية		نفقات التأجير البرامج
2023	2022	2023	2022	2023	2022	
326 541	331 743	43 550	41 030	282 991	290 713	الرعاية الصحية الأساسية
1 037 720	1 032 688	15 660	15 445	1 022 060	1 017 243	الخدمات الصحية الاستشفائية
1 104 418	986 518	18 905	15 570	1 085 513	970 948	البحث والخدمات الاستشفائية الجامعية
220 491	176 891	38 405	36 305	182 086	140 586	القيادة والمساندة
2 689 170	2 527 840	116 520	108 350	2 572 650	2 419 490	المجموع

وتضاف إلى هذه الإعتمادات الموارد الذاتية للمؤسسات المرسّمة قدرها 270 655 أ د، لتبلغ بذلك جملة الإعتمادات المرسّمة بقسم التأجير 2 959 825 أ د. وتتوزّع هذه النفقات حسب البرامج ومصادر التمويل على النحو التالي:

(الوحدة: ألف دينار)

الجملة	موارد ذاتية	موارد عامة للميزانية	مصادر التمويل البرامج
326 541	-	326 541	الرعاية الصحية الأساسية
1 144 265	106 545	1 037 720	الخدمات الصحية الاستشفائية
1 268 498	164 080	1 104 418	البحث والخدمات الاستشفائية الجامعية
220 521	30	220 491	القيادة والمساندة
2 959 825	270 655	2 689 170	المجموع

2.8 - نفقات التسيير:

ضبطت الاعتمادات المرسّمة لنفقات التسيير لسنة 2023 في حدود 493 450 أ د تعهدا ودفعا مقابل 224 533 أ د في سنة 2022، أي بتسجيل زيادة قدرها 268 917 أ د ما يمثل نسبة قدرها 119,8%.

وتفسّر هذه الزيادة أساسا بالاعتمادات المرصودة لفائدة الهياكل الصحية العمومية بعنوان خلاص جزء من متخلداتها تجاه الصيدلية المركزية والبالغة 200 000 أ د، بالإضافة إلى إدماج الاعتمادات المخصّصة للبرنامج الخصوصي لمقاومة الأمراض المزمنة وقدرها 15 000 أ د بمنحة الدولة لفائدة الهياكل العمومية للصحة المعنية بهذا البرنامج بعنوان التسيير عوضا عن إدراجها بقسم نفقات التدخلات.

وتتوزّع هذه الاعتمادات حسب البرامج على النحو التالي:

(الوحدة: ألف دينار)

الجملة العامة		منح المؤسسات العمومية		تسيير المصالح المركزية والجهوية		نفقات التسيير
2023	2022	2023	2022	2023	2022	البرامج
66 115	44 708	66 115	44 708	-	-	الرعاية الصحية الأساسية
178 195	104 484	178 195	104 484	-	-	الخدمات الصحية الاستشفائية
226 505	56 888	226 505	56 888	-	-	البحث والخدمات الاستشفائية الجامعية
22 635	18 453	10 105	6 288	12 530	12 165	القيادة والمساندة
493 450	224 533	480 920	212 368	12 530	12 165	المجموع

وتضاف إلى هذه الإعتمادات الموارد الذاتية للمؤسسات المرسّمة وقدرها 626 485 أ د، لتبلغ بذلك جملة الإعتمادات المرسّمة بقسم التسيير 1 119 935 أ د. وتتوزّع هذه النفقات حسب البرامج ومصادر التمويل على النحو التالي:

(الوحدة: ألف دينار)

الجملة	موارد ذاتية	موارد الدولة	مصادر التمويل
			البرامج
75 200	9 085	66 115	الرعاية الصحية الأساسية
367 635	189 440	178 195	الخدمات الصحية الاستشفائية
648 740	422 235	226 505	البحث والخدمات الاستشفائية الجامعية
28 360	5 725	22 635	القيادة والمساندة
1 119 935	626 485	493 450	المجموع

أهمّ نفقات التسيير:

(الوحدة: ألف دينار)

2023	2022	
√ المصالح المركزية والجهوية:		
1 450	1 500	- تنظيم الامتحانات والمناظرات
700	700	- دفع الخطايا والتعويضات
1 028	1 028	- نفقات استغلال منظومة "إنصاف"
584	560	- الأكرية والأداءات البلدية
610	500	- استهلاك الكهرباء والغاز
√ منح المؤسسات الإدارية:		
58 080	38 436	- مجامع الصحة الأساسية
106 850	70 820	- المستشفيات المحلية
26 345	11 164	- المستشفيات الجهوية
13 735	4 928	- مراكز خدمات السلامة الصحية والعلاجية المختصة
√ منح المؤسسات غير الإدارية:		
166 930	28 836	- المؤسسات العمومية للصحة
8 035	6 240	- الديوان الوطني للأسرة والعمران البشري
1 375	696	- مركز إعلامية لوزارة الصحة
920	712	- الهيئة الوطنية للتقييم والإعتماد في المجال الصحي
5 300	3 120	- الهيئة الوطنية للسلامة الصحية للمنتجات الغذائية
770	584	- الديوان الوطني للمياه المعدنية والاستشفاء بالمياه

3.8 - نفقات التدخلات:

ضبطت نفقات التدخلات لمهّمة الصحّة لسنة 2023 في حدود 23 380 أ د تعهدا ودفعا مقابل 31 355 أ د تعهدا ودفعا سنة 2022، أي بتسجيل نقص قدره 7 975 أ د ما يمثل نسبة تطور - 25,4%.

ويفسّر هذا النقص أساسا بإدماج الاعتمادات المخصّصة لبرنامج مقاومة الأمراض المزمنة وقدرها 15 000 أ د بمنحة الدولة لفائدة الهياكل العمومية للصحة المعنية بهذا البرنامج بعنوان التسيير عوضا عن إدراجها بقسم نفقات التدخلات بالإضافة إلى عدم ترسيم اعتمادات لفائدة برنامج مقاومة الكبد الفيروسي نظرا لتوفر فواضل اعتمادات لسنوات سابقة غير مستهلكة.

وتنقسم هذه النفقات إلى تدخلات ذات صبغة عادية بمبلغ قدره 10 825 أ د. وتتعلّق أساسا بنفقات البعثة الصحية للحج ومصاريف العلاج بالخارج ومساهمة المشغل في أنظمة التقاعد بعنوان التنفيل والمساهمات في المنظمات والهيئات الوطنية والدولية والمنح وتدخلات ذات صبغة تنموية بما قدره 12 555 أ د. وتتمثل أساسا في تحويلات لفائدة مؤسّسات عمومية غير إداريّة قصد القيام ببرامج تنموية.

وتبلغ جملة نفقات التدخلات لمهّمة الصحة باعتبار الموارد الذاتية للمؤسّسات 49 660 أ د موزّعة حسب مصادر التمويل كما يلي:

- الموارد العامة لميزانية الدولة : 23 380 أ د
- موارد القروض الخارجية الموظفة : -
- الحسابات الخاصة : -
- الموارد الذاتية للمؤسّسات العمومية : 26 280 أ د

وتتوزع نفقات التدخلات حسب البرامج على النحو التالي:

(الوحدة: ألف دينار)

الجملة العامة		منح المؤسسات العمومية		تدخلات المصالح المركزية والجهوية		نفقات التدخلات البرامج
2023	2022	2023	2022	2023	2022	
3 525	17 125	3 525	17 125	-	-	الرعاية الصحية الأساسية
-	45	-	45	-	-	الخدمات الصحية الاستشفائية
2 780	1 105	2 780	1 105	-	-	البحث والخدمات الاستشفائية الجامعية
17 075	13 080	8 930	5 480	8 145	7 600	القيادة والمساندة
23 380	31 355	15 235	23 755	8 145	7 600	المجموع

أهمّ نفقات التدخلات ذات الصبغة التنموية:

تبلغ نفقات التدخلات ذات الصبغة التنموية الممنوحة للمؤسسات غير الإدارية 12 555 أ د. وسيتمّ تخصيصها أساسا لتمويل التدخلات السنوية للمؤسسات وأهمّها صيانة المعدات وتهيئة المباني واقتناء التجهيزات والمعدات وعمليات التوعية والتحسيس وبرامج التكوين.

4.8 - نفقات الاستثمار:

ضبطت الاعتمادات المرسّمة بعنوان نفقات الاستثمار لسنة 2023 ما قدره 454 000 أ د دفعا و433 000 أ د تعهدا مقابل 369 870 أ د دفعا و774 200 تعهدا سنة 2022، ليسجّل بذلك تطورا في اعتمادات الدفع بنسبة 22,7% في ما شهدت اعتمادات التعهد نقصا بنسبة -44,1%.

وتفسّر هذه الزيادة في اعتمادات الدفع في دعم البرامج الوطنية للطب الوقائي الرامية إلى التوقي من الأمراض السارية وغير السارية برصد اعتمادات دفع قدرها 86 640 أ د مقابل 72 200 أ د سنة 2022، بالإضافة إلى مواصلة الجهود المبذول للتوقي ومجابهة جائحة الكورونا بترسيم اعتمادات دفع قدرها 60 000 أ د يتمّ استعمالها، عند الاقتضاء، لتأمين الوسائل الكفيلة بمكافحة هذه الجائحة بالنجاعة المطلوبة.

وتشتمل نفقات الاستثمار على مشاريع متواصلة وأخرى جديدة . وتتوزع هذه النفقات وفقا لهذا

المعيار على النحو التالي:

(الوحدة: ألف دينار)

الجملة		موارد القروض الخارجية الموظفة		موارد الدولة		مصادر التمويل
دفع	تعهد	دفع	تعهد	دفع	تعهد	طبيعة المشروع
268 300	134 750	15 500	100 400	252 800	34 350	- مشاريع متواصلة
185 700	298 250	-	-	185 700	298 250	- مشاريع جديدة
454 000	433 000	15 500	100 400	438 500	332 600	المجموع

كما تتوزع هذه النفقات حسب البرامج ومصادر التمويل على النحو التالي:

(الوحدة: ألف دينار)

الجملة		موارد القروض الخارجية الموظفة		موارد الدولة		مصادر التمويل
دفع	تعهد	دفع	تعهد	دفع	تعهد	البرامج
162 090	95 160	-	-	162 090	95 160	الرعاية الصحية الأساسية
109 350	163 550	14 000	85 400	95 350	78 150	الخدمات الصحية الاستشفائية
141 180	133 730	-	-	141 180	133 730	البحث والخدمات الاستشفائية الجامعية
41 380	40 560	1 500	15 000	39 880	25 560	القيادة والمساندة
454 000	433 000	15 500	100 400	438 500	332 600	المجموع

وفي ما يلي رسم بياني يبين توزيع اعتمادات الدفع بقسم الاستثمار حسب البرامج:

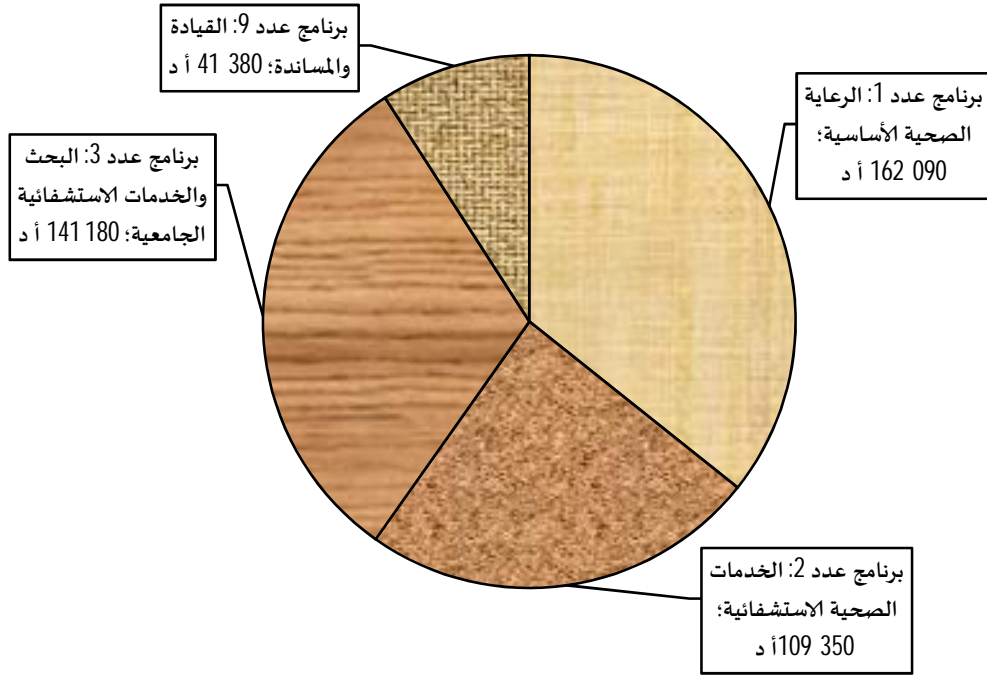

إنّ دراسة نسق الاعتمادات الخاصة بالمهمة، يبرز أنّ المدّة اللازمة لتغطية التعمّادات بواسطة الدفعات تناهز (04) الأربع سنوات، وذلك حسب الجدول التالي:

جدول تغطية اعتمادات الدفع لاعتمادات التعهد للمهمة

(الوحدة: ألف دينار)

المهمة	اعتمادات الاستثمار
- اعتمادات التعهد للسنوات المنقضية (1)	1 819 910
- اعتمادات التعهد التقديرية لسنة 2023 (2)	433 000
- منها اعتمادات تعهد للمشاريع المتواصلة (3)	134 750
- منها اعتمادات تعهد للمشاريع الجديدة (4)	298 250
- مجموع اعتمادات الدفع التقديرية لسنة 2023 (5)	454 000
- منها اعتمادات دفع للمشاريع المتواصلة (6)	268 300
- منها اعتمادات دفع للمشاريع الجديدة (7)	185 700
- تقديرات اعتمادات التعهد المتبقية (8) = (2+1) - (5)	1 798 910
- المدّة اللازمة لتغطية اعتمادات التعهد (5/8)	4 سنوات

9 - الحسابات الخاصة والصناديق الخاصة:

1.9- الحسابات الخاصة في الخزينة:

1.1.9- الحسابات الخاصة في الخزينة:

تبلغ النفقات المحمولة على الحسابات الخاصة في الخزينة 90 000 أد سنة 2023 مقابل 45 000 أد في سنة 2022. وتحمل هذه النفقات على الموارد المرسّمة بالحساب الخاص في الخزينة عدد 38 المسّى "صندوق دعم الصحة العمومية".

2.1.9- حسابات أموال المشاركة:

تبلغ النفقات المحمولة على حسابات أموال المشاركة 10 000 أد سنة 2023 مقابل 5 000 أد في سنة 2022. ويتمّ تحميل هذه النفقات على الموارد المرسّمة بحساب أموال المشاركة عدد 6 المسّى "حساب التوقي ومجابهة الجوائح الصحية".

10- جدول تلخيصي:

مهمة الصحة

(بحساب 1000 د)

ملاحظات	المجموع العام	نفقات				البرامج وأهم الأنشطة
		الاستثمار	التدخل	التسيير	التأجير	
عدد الأعوان المباشرين: 10.435	558 271	162 090	3 525	66 115	326 541	برنامج الرعاية الصحية الأساسية
		90 350				- جملة اعتمادات المشاريع المتواصلة
		71 740				- جملة اعتمادات المشاريع الجديدة
		96 140				<u>أهم الأنشطة:</u>
		60 000				- الطب الوقائي
		7 000				- برنامج التوقي من فيروس كورونا
		1 500				- بناء وتهيئة مراكز الصحة الأساسية
						- تجهيز مراكز الصحة الأساسية
تم ترسيم هذه المنحة لفائدة مجامع الصحة الأساسية.				6 030		- منحة بعنوان اقتناء أدوية السكري وضغط الدم.
عدد الأعوان المباشرين: 36.098	1 325 265	109 350	-	178 195	1 037 720	برنامج الخدمات الصحية الاستشفائية
منها 14 000 أ د على م.ق.خ.م		60 750				- جملة اعتمادات المشاريع المتواصلة
		48 600				- جملة اعتمادات المشاريع الجديدة
		14 000				<u>أهم الأنشطة:</u>
		5 800				- البرنامج الخصوصي لدعم طب الاختصاص بالمناطق ذات الأولوية
		3 300				- تهيئة المستشفيات الجهوية
						- إحداث وحدات تصفية الدم بالمستشفيات الجهوية
		5 000				- تأهيل أجنحة العمليات والإنعاش الطبي ومركزيات التعقيم بالمستشفيات الجهوية
على موارد القروض الخارجية الموظفة		11 000				- بناء 5 مستشفيات جهوية صنف "ب"
		14 000				- تجهيز المستشفيات الجهوية
خلاص جزء من متخلدات المستشفيات الجهوية تجاه الصيدلية المركزية				25 000		- منحة ظرفية لفائدة المستشفيات الجهوية

ملاحظات	المجموع العام	نفقات				البرامج وأهم الأنشطة
		الاستثمار	التدخل	التسيير	التأجير	
تم ترسيم هذه المنحة لفائدة المستشفيات المحلية (7 625 أ د) والمستشفيات الجهوية (1 345 أ د).				8 970		- منحة بعنوان اقتناء أدوية السكري وضغط الدم.
عدد الأعوان المباشرين: 33.860	1 474 883	141 180	2 780	226 505	1 104 418	برنامج البحث والخدمات الاستشفائية الجامعية
		91 050				- جملة اعتمادات المشاريع المتواصلة
		50 130				- جملة اعتمادات المشاريع الجديدة
		18 500				أهم الأنشطة: - تهيئة المستشفيات الجامعية
		2 000				- تأهيل أجنحة العمليات والإنعاش الطبي ومركزيات التعقيم بالمستشفيات الجامعية
		750				- المشروع الوطني للجينات
		15 000				- تجهيز المستشفيات الجامعية
		1 500				- تهيئة المراكز المختصة
		2 800				- تجهيز المراكز المختصة
خلاص جزء من متخلدات المؤسسات العمومية للصحة وعدد من المراكز المختصة تجاه الصيدلية المركزية				175 000		- منحة ظرفية لفائدة المؤسسات العمومية للصحة والمراكز المختصة
عدد الأعوان المباشرين: 6.288	301 581	41 380	17 075	22 635	220 491	برنامج القيادة والمساندة
منها 1 500 أ د على م.ق.خ.م		26 150				- جملة اعتمادات المشاريع المتواصلة
		15 230				- جملة اعتمادات المشاريع الجديدة
		2 000				أهم الأنشطة: - اقتناء أراضي وعمارات
		3 200				- تطوير المنظومة المعلوماتية للصحة
		4 000				- تجديد المصاعد بالمؤسسات الاستشفائية
		3 000				- عمليات التهيئة والتهديب
جملة الأعوان المباشرين: 86.681	3 660 000	454 000	23 380	493 450	2 689 170	المجموع العام

المحور الثاني
نققات المهمة حسب
البرامج

البرنامج الأول: الرعاية الصحية الأساسية

1- تقديم البرنامج وإستراتيجيته:

يشتمل هذا البرنامج على 25 برنامجا فرعيا موزعا بين برنامج فرعي محدث على المستوى المركزي يتعلّق بقيادة خدمات الرعاية الصحية الأساسية وبقية البرامج الفرعية المحدثة على المستوى الجهوي تختص بالخدمات الصحية الأساسية. ويحتوي البرنامج الفرعي الأول على وحدة عملياتية تقوم بقيادة خدمات الرعاية الأساسية على المستوى الوطني لتنفيذ الأنشطة التالية:

• العلاجات الأولية،

• الصحة الإنجابية والتنظيم العائلي،

• الوقاية والتكفل بالأمراض.

وتندرج إستراتيجية هذا البرنامج الرعاية الصحية الأساسية في إطار التعهدات الدولية والوطنية لمهمة الصحة، والمتمثلة أساسا في:

• أولوية الوقاية من الأمراض والأوبئة والكشف المبكر عنها والنهوض بالخدمات الصحية الأساسية ووضع حزمة من الخدمات الأساسية لضمان حماية صحة المواطنين في إطار العمل على تكريس الحق في الصحة المنصوص عليه بالدستور،

• المساهمة في تنفيذ خطط العمل الوطنية في إطار قرار مجلس الأمن التابع للأمم المتحدة رقم 1325 حول المرأة والسلام والأمن والاستراتيجية الوطنية لمناهضة العنف ضد النساء والفتيات مع توفير الخدمات الملائمة،

• جعل الرعاية الصحية الأولية أساسا لتحقيق "حياة بشرية منتجة اقتصادياً واجتماعياً" وفقا لمقتضيات إعلان ألما آتا الصادر عن المؤتمر الدولي للرعاية الصحية الأولية في سنة 1978 والذي شاركت فيه تونس،

• تحقيق أهداف التنمية المستدامة لعام 2030 وخاصة الهدف الثالث منها المتعلق بـ"ضمان تمتع الجميع بأنماط عيش صحية وبالرفاهية في جميع الأعمار" والهدف عدد 5 "تحقيق المساواة بين الجنسين وتمكين كل النساء والفتيات".

وتكمن إحدى أهمّ نقاط قوّة هذا البرنامج في ارتكازه على البرامج الوطنية للصحة كأداة للتحكّم في الوضع الصحي وما يشهده من تحولات وبائية وديمغرافية إضافة إلى تغطية مراكز الصحة الأساسية

لكل التجمعات السكنية وسهولة الولوج إليها وقربها الجغرافي. وفي المقابل، يواجه البرنامج جملة من الإشكاليات المرتبطة بنقص الموارد البشرية والذي أثر سلباً على التواتر الزمني لخدمات مراكز الصحة الأساسية، بالإضافة إلى النقص الحاصل في الأدوية على مستوى هياكل الخط الأول مما يؤثر سلباً على نجاعة التكفل بالمرضى الذين يلجؤون إلى الهياكل الصحية الجهوية والجامعية. وهو ما من شأنه، أن يساهم في مضاعفة الضغط على هذه الأخيرة.

وبهدف تحقيق الأهداف المنشودة من هذا البرنامج، تم ضبط المحاور الاستراتيجية التالية:

v النهوض بالصحة الإنجابية وبسلامة الأم والوليد: تعدّ الصحة الإنجابية عنصراً رئيسياً لتحقيق أهداف التنمية المستدامة وفي هذا الإطار يعمل البرنامج على التقليل من وفيات الأمهات في فترة ما حول الولادة، وذلك من خلال:

ü العمل على تجاوز النقائص المتعلقة بالمتابعة والتقييم لخدمات الإعلام والتثقيف والتواصل والتكوين في هذا المجال،

ü تطوير التدخلات الميدانية لتأمين حزمة دنيا من خدمات الصحة الإنجابية عن طريق الفرق المتنقلة والتقليل من التفاوت في التغطية بتلك الخدمات بين الجهات وداخل كل جهة.

v الوقاية من الأمراض غير السارية والتكفل بها يتمثل تدخل البرنامج في هذا المجال في:

ü دعم التكفل بالأمراض غير السارية والوقاية منها،

ü متابعة وتقييم الوضع الوبائي من خلال مواصلة تنفيذ الاستراتيجية الوطنية متعدّدة القطاعات للمراقبة والوقاية من الأمراض غير السارية (2018-2025)؛

ü العمل على مزيد تدعيم البرامج الوطنية التي من شأنها أن تساهم في الوقاية من الأمراض السارية والتكفل بها.

v المحافظة على الأمن الصحي والوقاية من الأمراض السارية حيث يمثل التوقّي من الأمراض السارية أحد أولويات البرنامج وذلك من خلال:

ü توفير اللقاحات ومراقبة تفشي الأوبئة وأمراض المناطق المدارية مع استهداف الفئات الهشة وذات الاحتياجات الخصوصية من الناحيتين الاجتماعية والاقتصادية،

ü الوقاية من الأمراض المنقولة جنسياً على غرار مرض نقص المناعة المكتسب " السيدا" باستهداف الفئات الأكثر عرضة للإصابة إضافة إلى الوقاية من أمراض التهاب الكبد الفيروسي من صنف " ب " وصنف " ج " والأمراض السارية الأخرى كالسل والملاريا مع تقديم الرعاية اللازمة للمرضى وتوفير الأدوية وأدوات التشخيص اللازمة.

وتتوزع ميزانية برنامج الرعاية الصحية الأساسية لسنة 2023 حسب الأنشطة على النحو التالي:

(الوحدة: ألف دينار)

البرنامج	دعائم الأنشطة	الأنشطة	تقديرات 2022
الرعاية الصحية الأساسية		- العلاجات الأولية.	419 196
		- تكوين القابلات المشرفات على متابعة الحمل في مجال مراقبة الحمل وتقصي عوامل الإختطار خلال الحمل. - القيام بزيارات إشراف دورية ومتابعة لخدمات الصحة الإنجابية في الجهات،	52 935
		- دعم آليات الوقاية من أمراض السكري وضغط الدم بالثقيف الصحي حول العوامل المسببة لها (الاستهلاك المفرط للسكر والملح والدهون وقلة ممارسة النشاط البدني والتدخين...) والنهوض بأنماط العيش السليم، - تعزيز أنشطة التقصي والكشف المبكر لهذه الأمراض الصامتة لتفادي اكتشافها في حالة المضاعفات، - تكوين إطارات الصحة في مجال الوقاية لصحة الفم والأسنان، - الشروع في إرساء استراتيجية وطنية للتقصي والتكوين في مجال صحة الفم والأسنان لكافة الشرائح العمرية.	86 140
	الجملة		558 271

2- نفقات البرنامج:

تقدّر نفقات برنامج الرعاية الصحية الأساسية لسنة 2023 في حدود 558 271 أ.د مقابل 525 698 أ.د في سنة 2022، أي بتسجيل زيادة بنسبة قدرها 6,2%. وتتوزع كما يلي:

(الوحدة: ألف دينار)

الأقسام	مصادر التمويل	إنجازات 2021	ق م ت 2022	تقديرات 2023	الفارق	النسبة (%)
نفقات التأجير	موارد الدولة	291 599	331 743	326 541	-5 202	-1.6
	م ذ م ع	-	-	-	-	-
	جملة القسم	291 599	331 743	326 541	-5 202	-1.6
نفقات التسيير	موارد الدولة	57 660	44 708	66 115	21 407	47.9
	م ذ م ع	9 940	9 640	9 085	-555	-5.7
	جملة القسم	67 600	54 348	75 200	20 852	38.4
نفقات التدخلات	موارد الدولة	17 582	17 125	3 525	-13 600	-79.4
	م ذ م ع	-	2 050	2 050	-	-
	جملة القسم	17 582	19 175	5 575	-13 600	-70.9
نفقات الاستثمار	موارد الدولة	117 393	132 122	162 090	29 968	22.7
	م ذ م ع	-	-	-	-	-
	جملة القسم	117 393	132 122	162 090	29 968	22.7
بقية النفقات	موارد الدولة	-	-	-	-	-
	م ذ م ع	-	-	-	-	-
	جملة القسم	-	-	-	-	-
المجموع	موارد الدولة	484 234	525 698	558 271	32 573	6.2
	م ذ م ع	9 940	11 690	11 135	-555	-4.7
	جملة الأقسام	494 174	537 388	569 406	32 018	5.9

كما تتوزع تقديرات 2023 للبرنامج المذكور حسب البرامج الفرعية كما يلي:

(الوحدة: ألف دينار)

الجملة	بقية النفقات	نفقات الاستثمار	نفقات التدخلات	نفقات التسيير	نفقات التأجير	البرنامج الفرعي
275 280	-	162 090	3 525	66 115	43 550	قيادة خدمات الرعاية الصحية الأساسية
282 991	-	-	-	-	282 991	الخدمات الصحية الأساسية الجهوية
558 271	-	162 090	3 525	66 115	326 541	المجموع

5 288 000					5 288 000	الخدمات الصحية الأساسية بسليانة	B
10 833 000					10 833 000	الخدمات الصحية الأساسية بالقيروان	C
14 773 000					14 773 000	الخدمات الصحية الأساسية بالقصرين	D
16 232 000					16 232 000	الخدمات الصحية الأساسية بفقصة	E
9 436 000					9 436 000	الخدمات الصحية الأساسية بسيدي بوزيد	F
34 094 000					34 094 000	الخدمات الصحية الأساسية بصفاقس	G
4 302 000					4 302 000	الخدمات الصحية الأساسية بالمهدية	H
3 813 000					3 813 000	الخدمات الصحية الأساسية بالمنستير	I
8 232 000					8 232 000	الخدمات الصحية الأساسية بقابس	J
8 627 000					8 627 000	الخدمات الصحية الأساسية بمدنين	K
10 709 000					10 709 000	الخدمات الصحية الأساسية بتطاوين	L
5 076 000					5 076 000	الخدمات الصحية الأساسية بتوزر	M
5 218 000					5 218 000	الخدمات الصحية الأساسية بقبلي	N
12 749 000					12 749 000	الخدمات الصحية الأساسية بسوسة	O

6 521 000					6 521 000	الخدمات الصحية الأساسية بجنوبية	P
558 271 000		162 090 000	3 525 000	66 115 000	326 541 000	جملة البرنامج 1	

1.2 - نفقات التأجير:

تبلغ الاعتمادات المرسّمة لتغطية نفقات التأجير تعهدا ودفعا لبرنامج الرعاية الصحيّة الأساسية لسنة 2023 في حدود 326 541 أ د مقابل 331 743 أ د سنة 2022، أي بتسجيل نقص في الاعتمادات قدره 5 202 أ د. وهو ما يمثل نسبة تطوّر قدرها - 1,6%. وتتوزّع هذه الاعتمادات حسب البرامج الفرعية على النحو التالي:

(الوحدة: ألف دينار)

البرنامج الفرعي	انجازات 2021	ق م ت 2022	تقديرات 2023	الفارق	النسبة
قيادة خدمات الرعاية الصحية الأساسية	40 010	41 030	43 550	2 520	6.1
الخدمات الصحية الأساسية الجهوية	251 589	290 713	282 991	- 7 722	- 2.6
المجموع	291 599	331 743	326 541	- 5 202	- 1.6

ويشتمل المبلغ الجملي لاعتمادات التأجير لهذا البرنامج على:

✓ بالنسبة للمهمّة:

- الأجر الأساسي والتدرج : 58 075 أ د
- المنح الخصوصية القارة : 166 116 أ د
- الأعوان المتعاقدون والذين يشغلون خطط وقتيّة : 3 885 أ د
- المساهمات المحمولة على المشغل : 47 214 أ د
- منح أخرى : 7 701 أ د
- جملة فرعية 1 = 282 991 أ د

✓ بالنسبة للمؤسسات العمومية:

- منح تأجير المؤسسات العمومية الخاضعة لمجلة المحاسبة العمومية : 2 175 أد
وتتعلق أساسا بالمنح المسندة لفائدة 28 مجمع للصحة الأساسية وذلك لخلاص بعض المنح الخصوصية (المنح الخصوصية المتغيرة، الساعات الإضافية والعمل الليلي،...)

- منح تأجير المؤسسات العمومية غير الخاضعة لمجلة المحاسبة العمومية : 41 375 أد
وتخصّ نفقات تأجير الأعوان العاملين بالديوان الوطني للأسرة والعمران البشري

جملة فرعية 2 = 43 550 أد

جملة البرنامج = 326 541 أد

وتأخذ اعتمادات التأجير الخاصة بهذا البرنامج بعين الاعتبار الانعكاس المالي المترتب عن الإجراءات التالية:

- الانعكاس المالي للزيادة في الأجور (قسط أول) : 6 925 أد

- تفعيل القسط الأخير من الزيادة في المنح الخصوصية : 5 100 أد

ويبلغ العدد الجملي للأعوان المرخص فيهم ببرنامج الرعاية الصحية الأساسية إلى موفى سنة 2023: 10 435 عوناً موزعين على البرامج الفرعية على النحو التالي:

- 1 341 عوناً ينتمون للبرنامج الفرعي المتعلق بقيادة خدمات الرعاية الصحية الأساسية. ويمثلون أساساً الأعوان المباشرين بالديوان الوطني للأسرة والعمران البشري باعتباره فاعل عمومي تابع للبرنامج الفرعي المذكور. ويتوزعون بين إطارات بنسبة 37% وأعوان المساندة أو التسيير بنسبة 26% وأعوان التنفيذ بنسبة 37%.

- 9 094 عوناً يعملون ضمن الـ 24 برنامج فرعي المتعلقة بالخدمات الصحية الأساسية والذين يباشرون أعمالهم أساساً بمجامع الصحة الأساسية. ويتوزعون بين إطار طبي بنسبة 12% وإطار شبه طبي بنسبة 57% وإطار إداري وفني بنسبة 11% والعملية بنسبة 20%.

2.2 - نفقات التسيير:

تبلغ الاعتمادات المرسمة بعنوان نفقات التسيير تعهداً ودفعا بالنسبة لبرنامج الرعاية الصحية الأساسية لسنة 2023 ما قدره 66 115 أ د مقابل 44 708 أ د في سنة 2022، أي بزيادة 21 407 أ د. وهو ما يمثل نسبة تطوّر قدرها 47,9%. وتتوزع الاعتمادات حسب البرامج الفرعية كما يلي:

(الوحدة: ألف دينار)

النسبة	الفارق	تقديرات 2023	ق م ت 2022	انجازات 2021	البرنامج الفرعي
47,9	21 407	66 115	44 708	57 660	قيادة خدمات الرعاية الصحية الأساسية
-	-	-	-	-	الخدمات الصحية الأساسية الجهوية
47,9	21 407	66 115	44 708	57 660	المجموع

وتعزى هذه الزيادة في اعتمادات التسيير بالأساس إلى إدماج الاعتمادات المخصصة لبرنامج مقاومة الأمراض المزمنة (السكري وضغط الدم) وقدرها 6 030 أ د بمنحة الدولة المسندة لفائدة مجامع الصحة الأساسية بعنوان التسيير عوضاً عن إدراجها بقسم نفقات التدخلات.

وتضاف إلى هذه الإعتمادات الموارد الذاتية للمؤسسات التابعة للبرنامج وقدرها 9 085 أ.د، لتبلغ جملة نفقات التسيير 75 200 أ.د. وتتوزع الموارد الذاتية للمؤسسات حسب البرامج الفرعية على النحو التالي:

(الوحدة: ألف دينار)

البرنامج الفرعي	ق م ت 2022	تقديرات 2023	الفارق	النسبة
قيادة خدمات الرعاية الصحية الأساسية	-	-	-	-
الخدمات الصحية الأساسية الجهوية	9 640	9 085	- 555	- 5,7
المجموع	9 640	9 085	- 555	- 5,7

كما تتوزع هذه الاعتمادات حسب طبيعة الهيكل على النحو التالي:

- منح بعنوان التسيير للمؤسسات العمومية الخاضعة لمجلة المحاسبة

العمومية : 58 080 أ.د

وتتعلق أساسا بالمنح المسندة لفائدة 28 مجمعا للصحة الأساسية وذلك لتغطية النفقات المتعلقة بتسيير المصالح (الأكرية، استهلاك الماء والكهرباء والغاز، شراء الأدوية والمستلزمات الطبية، ...). وتضاف إليها مبلغا قدره 8 985 أ.د بعنوان الموارد الذاتية، ليبلغ بذلك جملة النفقات 67 065 أ.د.

- منح بعنوان التسيير للمؤسسات العمومية غير الخاضعة لمجلة المحاسبة

العمومية : 8 035 أ.د

وتخصّ نفقات تسيير مصالح الديوان الوطني للأسرة والعمران البشري. وتضاف إلى هذه المنحة مبلغا قدره 100 أ.د بعنوان الموارد الذاتية وبذلك تبلغ جملة نفقات الديوان بهذا البند 8 135 أ.د.

3.2 - نفقات التدخلات:

تبلغ نفقات التدخلات تعهدا ودفعاً لفائدة برنامج الرعاية الصحية الأساسية لسنة 2023 ما قدره 3 525 أ د مقابل 17 125 أ د في سنة 2022، أي بتسجيل نقص بنسبة قدرها -79,4%. وتوزع الاعتمادات حسب البرامج الفرعية كما يلي:

(الوحدة: ألف دينار)

البرنامج الفرعي	انجازات 2021	ق م ت 2022	تقديرات 2023	الفارق	النسبة
قيادة خدمات الرعاية الصحية الأساسية	17 582	17 125	3 525	- 13 600	-79,4
الخدمات الصحية الأساسية الجهوية	-	-	-	-	-
المجموع	17 582	17 125	3 525	- 13 600	-79,4

ويفسر هذا النقص بإدماج الاعتمادات المخصصة لبرنامج مقاومة الأمراض المزمنة وقدرها 6 030 أ د بمنحة الدولة لفائدة مجامع الصحة الأساسية بعنوان التسيير عوضاً عن إدراجها بقسم نفقات التدخلات بالإضافة إلى عدم ترسيم اعتمادات لفائدة برنامج مقاومة الكبد الفيروسي نظراً لتوفر فواضل اعتمادات لسنوات سابقة غير مستهلكة.

4.2 - نفقات الاستثمار:

ضبطت نفقات الاستثمار لبرنامج الرعاية الصحية الأساسية لسنة 2023 في حدود 95 160 أ د تعهدا و162 090 أ د دفعا مقابل 132 122 أ د دفعا سنة 2022، أي بتسجيل زيادة في النفقات بنسبة قدرها 22,7%. وتوزع هذه النفقات على النحو التالي:

(الوحدة: ألف دينار)

البرنامج الفرعي	انجازات 2021	ق م ت 2022	تقديرات 2023	الفارق	النسبة
قيادة خدمات الرعاية الصحية الأساسية	117 393	132 122	162 090	29 968	22,7
الخدمات الصحية الأساسية الجهوية	-	-	-	-	-
المجموع	117 393	132 122	162 090	29 968	22,7

وكما يمكن توزيعها على النحو التالي:

(الوحدة: ألف دينار)

المجموع		موارد حسابات خاصّة		موارد قروض خارجية موظفة		الموارد عامة للميزانية		طبيعة المشروع
دفع	تعهد	دفع	تعهد	دفع	تعهد	دفع	تعهد	
90 350	10 000	10 000	10 000	-	-	80 350		مشروع بصدد الإنجاز
71 740	85 160	-	-	-	-	71 740	85 160	مشروع جديدة
162 090	95 160	10 000	10 000	-	-	152 090	85 160	المجموع

وقد تطوّرت اعتمادات التعهد والدفع لسنة 2023 على النحو التالي:

(الوحدة: ألف دينار)

تطور الاعتمادات		تقديرات 2023		ق م ت 2022		طبيعة المشروع
اعتمادات الدفع	اعتمادات التعهد	اعتمادات الدفع	اعتمادات التعهد	اعتمادات الدفع	اعتمادات التعهد	
56 890	- 3 455	90 350	10 000	33 460	13 455	مشروع بصدد الإنجاز
- 26 922	- 200 905	71 740	85 160	98 662	286 065	مشروع جديدة
29 968	- 204 360	162 090	95 160	132 122	299 520	المجموع

وتفسّر هذه الزيادة في اعتمادات الدفع في دعم البرامج الوطنية للطب الوقائي الرامية إلى التوقي من الأمراض السارية وغير السارية برصد اعتمادات دفع قدرها 86 640 أ د مقابل 72 200 أ د سنة 2022، بالإضافة إلى مواصلة المجهود المبذول للتوقي ومجابهة جائحة الكورونا بترسيم اعتمادات دفع قدرها 60 000 أ د يتم استعمالها، عند الاقتضاء، لتأمين الوسائل الكفيلة بمكافحة هذه الجائحة بالنجاعة المطلوبة.

وتتمثل أهمّ المشاريع المدرجة بهذا البرنامج في ما يلي:

- البرنامج الخاصي للتوقي ومجابهة جائحة الكورونا؛
- مواصلة دعم الطب الوقائي عبر تمويل البرامج السنوية وأهمّها:
 - ü برنامج التلقيح،
 - ü البرنامج الوطني للطب المدرسي والجامعي،
 - ü برنامج حفظ الصحة وحماية المحيط،
 - ü حملة مقاومة مرض نقص المناعة المكتسبة "السيدا"،
 - ü البرنامج الوطني لمكافحة التهاب الكبد الفيروسي،
 - ü حملة مقاومة داء الكلب.

البرنامج الثاني: الخدمات الصحية الاستشفائية

1- تقديم البرنامج وإستراتيجيته:

يشتمل هذا البرنامج على 25 برنامج فرعي منها برنامج فرعي يتعلق بقيادة الخدمات الصحية الاستشفائية، أما بقية البرامج الفرعية فتختص بالخدمات الصحية الاستشفائية الجهوية والمحلية. ويتضمن البرنامج الفرعي الأول وحدة عملياتية تتولى قيادة الخدمات الصحية الاستشفائية التي تقدمها المستشفيات المحلية والجهوية. وتتمثل أنشطة هذا البرنامج الفرعي في خدمات طب الاختصاص وخدمات طبية عامة.

أما بخصوص البرامج الفرعية الأخرى وعددها 24، فهي تتعلق بالخدمات الصحية الاستشفائية الجهوية والمحلية.

وتتمحور إستراتيجية برنامج الخدمات الصحية الإستشفائية حول تحسين مستوى أداء المستشفيات الجهوية والمحلية وتكريس ممارسات الحوكمة الرشيدة وحسن استعمال الموارد المتاحة وتدعيمها إضافة إلى المساهمة في تكريس الحق في الصحة بضمان النفاذ العادل لخدمات صحية ذات جودة عالية لكافة فئات المجتمع دون تمييز وفي تنفيذ بنود الخطة الوطنية للقضاء على العنف ضد المرأة من خلال العمل على تحسين الخدمات الصحية المقدمة بالهيكل الصحية التابعة للبرنامج لفائدة النساء والفتيات من ضحايا العنف وحمايتهن من الممارسات التمييزية.

ويهدف تحقيق هذه الإستراتيجية، ينطوي هذا البرنامج على جملة من النقاط الإيجابية والفرص المتاحة. ويتمثل أهمها في:

- وجود 113 قسم ذو صبغة جامعية بالمستشفيات الجهوية؛
- التدعيم المتواصل للخط الثاني بمستشفيات جهوية جديدة ومستشفيات متعددة الإختصاصات بهدف مزيد تقرب الخدمات الصحية من المواطنين؛
- بداية انخراط المؤسسات الصحية الجهوية والمحلية في مسار التقييم والاعتماد الذي تتولاه الهيئة الوطنية للتقييم والاعتماد في المجال الصحي؛

- إحداث صندوق دعم الصحة العمومية منذ سنة 2017 الذي يتكفل بتغطية جزء من أعباء الخدمات الصحية المسداة للمنتفعين ببرنامج الرعاية الطبية المجانية بما يساهم في تحسين موارد المستشفيات الجهوية والتخفيف من مديونيتها.

- اعتماد منظومة الخدمات الصحية عن بعد يعدّ من الفرص التي ستساهم في التخفيض من كلفة الخدمات من ناحية وفي مزيد تقريب الخدمات الصحية من المواطنين وتحسين النفاذ إليها من ناحية أخرى.

غير أنه، تشكو الهياكل الصحية الجهوية والمحلية جملة من الصعوبات التي تجعلها عاجزة على تلبية تطلعات المواطن نحو تغطية صحية عادلة وناجعة، وتتلخص أهمّ هذه الصعوبات في النقاط التالية:

- تفاقم المديونية تجاه مختلف المزودين بما في ذلك الصيدلية المركزية مما يؤثر سلبا على جودة وتواتر خدماتها؛

- عدم ملاءمة التعريفات المعتمدة من الصندوق الوطني للتأمين على المرض مع الكلفة الحقيقية للخدمات وهو ما يساهم في تفاقم مشكلة السيولة بها؛

- نقائص تتعلق بالحوكمة وباستغلال المنظومات المعلوماتية؛

- نقص في الإطار الطبي؛

- تقادم أسطول السيارات بالمستشفيات الجهوية والمحلية؛

- ارتفاع كلفة الصيانة خاصة بالنسبة للتجهيزات الثقيلة، حيث تتسبب الأعطاب المتكررة في تعطيل سير العمل بهذه المؤسسات وتراجع جودة الخدمات المقدمة للمواطنين؛

وبهدف تحقيق غاية البرنامج، تمّ ضبط المحورين الإستراتيجيين التاليين:

أ) تيسير نفاذ جميع المواطنين والمواطنات لخدمات صحية ذات جودة وذلك خاصة من خلال دعم توفير طب الاختصاص بالجهات ذات الأولوية وتحسين خدمات التكفل بالنساء والفتيات من ضحايا العنف؛

ب) تدعيم حوكمة المؤسسات الاستشفائية الجهوية والمحلية من خلال مواصلة رقمنة النظام المعلوماتي الطبي وتعميمه على كافة المستشفيات.

وتتوزع ميزانية برنامج الخدمات الصحية الاستشفائية لسنة 2023 حسب الأنشطة على

النحو التالي:

(الوحدة: ألف دينار)

تقديرات 2023	الأنشطة	دعائم الأنشطة	البرنامج
697 269	- دعم خدمات طب الاختصاص	- تطوير حصص الاستمرار بإرساء منظومة شراكة بين المستشفيات الجامعية والمستشفيات الجهوية؛ - توسيع قائمة المستشفيات المنتفعة بالبرنامج الخصوصي لدعم الطب الاختصاص في بالجهات الصحية ذات الأولوية؛ - تعيين نقاط اتصال داخل أقسام الاستعجالي بالمستشفيات الجهوية من بين مهنيي الصحة المباشرين بها؛ - تكوين وتأهيل نقاط الاتصال في إطار التعهد بالنساء ضحايا العنف والأطفال المرافقين لهم؛ - حث المؤسسات على استغلال كل المنظومات المعلوماتية التي يتم تركيزها من قبل مركز الإعلامية لوزارة الصحة؛ - متابعة تركيز واستغلال المنظومات بصفة دورية؛ - اعتماد عقود الأداء مع بعض المستشفيات الجهوية.	الخدمات الصحية الاستشفائية
627 996	- دعم خدمات طبية عامة	- تعيين نقاط اتصال داخل أقسام الاستعجالي بالمستشفيات المحلية من بين مهنيي الصحة المباشرين بها؛ - حث المؤسسات على استغلال كل المنظومات المعلوماتية التي يتم تركيزها من قبل مركز الإعلامية لوزارة الصحة؛ - متابعة تركيز واستغلال المنظومات بصفة دورية.	
1 325 265		الجملة	

2- نفقات البرنامج:

تقدّر نفقات برنامج الخدمات الصحية الاستشفائية لسنة 2023 في حدود 1 325 265 أ د مقابل

1 290 185 أ د في سنة 2022، أي ما يمثل نسبة تطوّر قدرها 2,7%. وتتوزّع كما يلي:

(الوحدة: ألف دينار)

النسبة (%)	الفارق	تقديرات 2023	ق م ت 2022	انجازات 2021	مصادر التمويل	الأقسام
0.5	5 032	1 037 720	1 032 688	904 638	موارد الدولة	نفقات التأجير
2.3	2 425	106 545	104 120	93 385	م ذ م ع	
0.6	7 457	1 144 265	1 136 808	998 023	جملة القسم	
70.5	73 711	178 195	104 484	178 242	موارد الدولة	نفقات التسيير
-0.9	-1 710	189 440	191 150	202 335	م ذ م ع	
24.3	72 001	367 635	295 634	380 577	جملة القسم	
-100	-45	-	45	3 825	موارد الدولة	نفقات التدخلات
0.4	40	9 015	8 975	4 675	م ذ م ع	
0.1	-5	9 015	9 020	8 500	جملة القسم	
-28.5	-43 618	109 350	152 968	100 546	موارد الدولة	نفقات الاستثمار
-	-	-	-	-	م ذ م ع	
-28.5	-43 618	109 350	152 968	100 546	جملة القسم	
-	-	-	-	-	موارد الدولة	بقية النفقات
-	-	-	-	-	م ذ م ع	
-	-	-	-	-	جملة القسم	
2.7	35 080	1 325 265	1 290 185	1 187 251	موارد الدولة	المجموع
0.2	755	305 000	304 245	300 395	م ذ م ع	
2.2	35 835	1 630 265	1 594 430	1 487 646	جملة الأقسام	

كما تتوزع تقديرات 2023 للبرنامج المذكور حسب البرامج الفرعية كما يلي:

(الوحدة: ألف دينار)

الجملة	بقية النفقات	نفقات الاستثمار	نفقات التدخلات	نفقات التسيير	نفقات التأجير	البرنامج الفرعي
303 205	-	109 350	-	178 195	15 660	قيادة خدمات الصحية الاستشفائية
1 022 060	-	-	-	-	1 022 060	الخدمات الصحية الاستشفائية الجهوية
1 325 265	-	109 350	-	178 195	1 037 720	المجموع

38 156 000					38 156 000	الخدمات الصحية الإستشفائية الجهوية و المحلية بسليانة	B
70 864 000					70 864 000	الخدمات الصحية الإستشفائية الجهوية و المحلية بالقيروان	C
62 134 000					62 134 000	الخدمات الصحية الإستشفائية الجهوية و المحلية بالقصرين	D
62 771 000					62 771 000	الخدمات الصحية الإستشفائية الجهوية و المحلية بقفصة	E
49 390 000					49 390 000	الخدمات الصحية الإستشفائية الجهوية و المحلية بسيدي بوزيد	F
34 997 000					34 997 000	الخدمات الصحية الإستشفائية الجهوية و المحلية بصفاقس	G
36 244 000					36 244 000	الخدمات الصحية الإستشفائية الجهوية و المحلية بالمهدية	H
43 449 000					43 449 000	الخدمات الصحية الإستشفائية الجهوية و المحلية بالمنستير	I
46 867 000					46 867 000	الخدمات الصحية الإستشفائية الجهوية و المحلية بقابس	J
58 704 000					58 704 000	الخدمات الصحية الإستشفائية الجهوية و المحلية بمدنين	K
21 965 000					21 965 000	الخدمات الصحية الإستشفائية الجهوية و المحلية بتطاوين	L
28 880 000					28 880 000	الخدمات الصحية الإستشفائية الجهوية و المحلية بتوزر	M
32 775 000					32 775 000	الخدمات الصحية الإستشفائية الجهوية و المحلية بقبلي	N
42 951 000					42 951 000	الخدمات الصحية الإستشفائية الجهوية و المحلية بسوسة	O

56 054 000					56 054 000	الخدمات الصحية الإستشفائية الجهوية و المحلية بجنوبية	P
1 325 265 000		109 350 000		178 195 000	1 037 720 000	جملة البرنامج 2	

1.2- نفقات التأجير:

تبلغ الاعتمادات المرسّمة لتغطية نفقات التأجير تعهد ودفعا لأعوان برنامج الخدمات الصحية الاستشفائية لسنة 2023 ما قدره 1 037 720 أ د مقابل 1 032 688 أ د في سنة 2022، أي ما يمثل نسبة تطوّر قدرها 0,5%. وتتوزّع هذه الاعتمادات حسب البرامج الفرعية على النحو التالي:

(الوحدة: ألف دينار)

النسبة	الفارق	تقديرات 2023	ق م ت 2022	انجازات 2021	البرنامج الفرعي
1.4	215	15 660	15 445	16 399	قيادة خدمات الصحية الاستشفائية
0.5	4 817	1 022 060	1 017 243	888 239	الخدمات الصحية الاستشفائية الجهوية
0.5	5 032	1 037 720	1 032 688	904 638	المجموع

وتضاف إلى هذه الاعتمادات الموارد الذاتية للمؤسّسات التابعة للبرنامج وقدرها 106 545 أ د، لتبلغ جملة نفقات التأجير 1 144 265 أ د. وتتوزّع الموارد الذاتية حسب البرامج الفرعية على النحو التالي:

(الوحدة: ألف دينار)

النسبة	الفارق	تقديرات 2023	ق م ت 2022	البرنامج الفرعي
-	-	-	-	قيادة خدمات الصحية الاستشفائية
2.3	2 425	106 545	104 120	الخدمات الصحية الاستشفائية الجهوية
2.3	2 425	106 545	104 120	المجموع

ويشتمل المبلغ الجملي لاعتمادات التأجير لهذا البرنامج على:

V بالنسبة للمهمة:

215 193	:	أد	- الأجر الأساسي والتدرج
549 991	:	أد	- المنح الخصوصية القارة
64 580	:	أد	- الأعوان المتعاقدون والذين يشغلون خطط وقتية
154 908	:	أد	- المساهمات المحمولة على المشغل
37 388	:	أد	- منح أخرى
<hr/>			
1 022 060	=	أد	جملة فرعية 1

V بالنسبة للمؤسسات العمومية:

15 660	:	أد	- منح تأجير المؤسسات العمومية الخاضعة لمجلة المحاسبة العمومية
وتتعلق أساسا بالمنح المسندة لفائدة 110 مستشفى محلي وذلك			
لخلاص بعض المنح الخصوصية (المنح الخصوصية المتغيرة، الساعات			
الإضافية والعمل الليلي،...)			
<hr/>			
1 037 720	=	أد	جملة البرنامج

وتأخذ اعتمادات التأجير الخاصة بهذا البرنامج بعين الاعتبار الانعكاس المالي المترتب عن

الإجراءات التالية:

9 000	:	أد	- انتداب 161 طبيبا مختصا بالجهات الصحية ذات الأولوية
11 500	:	أد	- تفعيل الزيادة في الأجور (قسط أول)
18 000	:	أد	- تفعيل القسط الأخير من الزيادة في المنح الخصوصية

ويبلغ العدد الجملي للأعوان المرخص فيهم ببرنامج الخدمات الصحية الاستشفائية إلى موفى سنة 2023: 36 098 عوناً موزعين على الـ 24 برنامج فرعي المتواجدة على المستوى الجهوي والمتعلقة بالخدمات الصحية الاستشفائية المقدمة من قبل المستشفيات الجهوية والمحلية.

- 19 691 عوناً يعملون بالمستشفيات الجهوية موزعين بين إطار طبي بنسبة 8 % وإطار شبه طبي بنسبة 61 % وإطار إداري وفني بنسبة 9 % وعملة بنسبة 22 %. مع العلم، أنّ العملة المباشرين بالمستشفيات الجهوية والبالغ عددهم 3 884 تحمّل نفقات تأجيرهم على الموارد الذاتية لهذه المؤسسات.

- 16 407 عوناً يباشرون عملهم بالمستشفيات المحلية موزعين بين إطار طبي بنسبة 8 % وإطار شبه طبي بنسبة 63 % وإطار إداري وفني بنسبة 11 % وعملة بنسبة 18 %.

2.2- نفقات التسيير:

ضبطت نفقات التسيير تعهداً ودفعاً بالنسبة لبرنامج الخدمات الصحية الاستشفائية لسنة 2023 في حدود 178 195 أ د مقابل 104 484 أ د في سنة 2022، أي ما يمثل نسبة تطور قدرها 70,5%. وتتوزع الاعتمادات حسب البرامج الفرعية كما يلي:

(الوحدة: ألف دينار)

النسبة	الفارق	تقديرات 2023	ق م ت 2022	انجازات 2021	البرنامج الفرعي
70.5	73 711	178 195	104 484	178 242	قيادة خدمات الصحية الاستشفائية
-	-	-	-	-	الخدمات الصحية الاستشفائية الجهوية
70.5	73 711	178 195	104 484	178 242	المجموع

وتعزى هذه الزيادة الهامة في اعتمادات التسيير بعنوان سنة 2023 إلى جملة التدابير التي تمّ إقرارها، والمتمثلة في:

ü رصد اعتمادات قدرها 25 000 أ د لفائدة المستشفيات الجهوية بعنوان خلاص جزء من متخلداتها تجاه الصيدلية المركزية؛

ü مضاعفة الاعتمادات المرسمة لفائدة المستشفيات الجهوية بعنوان الخدمات الصحية

المسداة لفائدة المرضى المنتفعين بمجانية العلاج أو التعريفة المنخفضة، لتبلغ الاعتمادات بذلك ما قدره 45 000 أ د مقابل 22 500 أ د سنة 2022. وتموّل هذه الاعتمادات على موارد صندوق دعم الصحة العمومية؛

ü إدماج اعتمادات قدرها 8 970 أ د بعنوان البرنامج الخصوصي لمقاومة الأمراض المزمنة بمنحة الدولة لفائدة المستشفيات الجهوية (1 345 أ د) والمستشفيات المحلية (7 625 أ د) المعنية بهذا البرنامج بعنوان التسيير عوضاً عن إدراجها بقسم نفقات التدخلات.

وتضاف إلى هذه الإعتمادات الموارد الذاتية للمؤسسات التابعة للبرنامج وقدرها 189 440 أ د، لتبلغ جملة نفقات التسيير 367 635 أ د. وتتوزّع الموارد الذاتية للمؤسسات حسب البرامج الفرعية على النحو التالي:

(الوحدة: ألف دينار)

النسبة	الفارق	تقديرات 2023	ق م ت 2022	البرنامج الفرعي
-	-	-	-	قيادة خدمات الصحية الاستشفائية
-0.9	-1 710	189 440	191 150	الخدمات الصحية الاستشفائية الجهوية
-0.9	-1 710	189 440	191 150	المجموع

وتتوزّع الاعتمادات المحمولة على الموارد العامة للميزانية حسب طبيعة الهيكل على النحو التالي:

- منح بعنوان التسيير للمؤسسات العمومية الخاضعة لمجلة المحاسبة العمومية : 178 195 أ د

وتتعلق بالمنح المسندة لفائدة:

- 110 مستشفى محلي وذلك لتغطية النفقات المتعلقة بتسيير المصالح (شراء الأدوية والمستلزمات الطبية، استهلاك الماء والكهرباء والغاز، ...)
واقتناء أدوية الأمراض المزمنة؛ : 106 850 أ د

- 35 مستشفى جهوي وذلك لتسوية متخلداتها تجاه الصيدلية المركزية وتغطية النفقات المتعلقة بالخدمات الصحية المسداة لفائدة المرضى المنتفعين بمجانية العلاج أو التعريفة المنخفضة واقتناء أدوية الأمراض المزمنة. : 71 345 أ د

3.2- نفقات التدخلات:

لم يتم ترسيم اعتمادات بعنوان نفقات التدخلات لفائدة برنامج الخدمات الصحية الاستشفائية لسنة 2023 مقابل 45 أد سنة 2022. وتتوزع الاعتمادات حسب البرامج الفرعية كما يلي:

(الوحدة: ألف دينار)

النسبة	الفارق	تقديرات 2023	ق م ت 2022	انجازات 2021	البرنامج الفرعي
-100.0	-45	-	45	3 825	قيادة خدمات الصحية الاستشفائية
-	-	-	-	-	الخدمات الصحية الاستشفائية الجهوية
-100.0	-45	-	45	3 825	المجموع

ويفسر عدم ترسيم اعتمادات بعنوان نفقات التدخلات بتحميلها كلياً في سنة 2023 على الموارد الذاتية للمستشفيات المحلية والمقدّرة بـ 4 020 أ.د.

وفي المقابل، تقدّر الموارد الذاتية للمؤسسات التابعة للبرنامج بعنوان نفقات التدخلات في حدود 9 015 أ.د. وتتوزع الموارد الذاتية للمؤسسات حسب البرامج الفرعية كالآتي:

(الوحدة: ألف دينار)

النسبة	الفارق	تقديرات 2023	ق م ت 2022	البرنامج الفرعي
-0.7	-30	4 020	4 050	قيادة خدمات الصحية الاستشفائية
1.4	70	4 995	4 925	الخدمات الصحية الاستشفائية الجهوية
0.4	40	9 015	8 975	المجموع

4.2- نفقات الاستثمار:

ضبطت نفقات الاستثمار لبرنامج الخدمات الصحية الاستشفائية لسنة 2023 في حدود 163 550 أ د تعهدا و109 350 أ د دفعا مقابل 152 968 أ د دفعا في سنة 2022، أي بتسجيل نقص بنسبة تطوّر قدرها - 28,5 % . وتتوزّع هذه النفقات على النحو التالي:

(الوحدة: ألف دينار)

النسبة	الفارق	تقديرات 2023	ق م ت 2022	انجازات 2021	البرنامج الفرعي
- 28.5	- 43 618	109 350	152 968	100 546	قيادة خدمات الصحية الاستشفائية
-	-	-	-	-	الخدمات الصحية الاستشفائية الجهوية
- 28.5	- 43 618	109 350	152 968	100 546	المجموع

كما يمكن توزيعها على النحو التالي:

(الوحدة: ألف دينار)

المجموع		موارد حسابات خاصة		موارد قروض خارجية موظفة		الموارد عامة للميزانية		طبيعة المشروع
دفع	تعهد	دفع	تعهد	دفع	تعهد	دفع	تعهد	
60 750	90 600	-	-	14 000	85 400	46 750	5 200	مشاريع بصدد الإنجاز
48 600	72 950	-	-	-	-	48 600	72 950	مشاريع جديدة
109 350	163 550	-	-	14 000	85 400	95 350	78 150	المجموع

وقد تطوّرت اعتمادات التعهد والدفع لسنة 2023 على النحو التالي:

(الوحدة: ألف دينار)

تطور الاعتمادات		تقديرات 2023		ق م ت 2022		طبيعة المشروع
اعتمادات الدفع	اعتمادات التعهد	اعتمادات الدفع	اعتمادات التعهد	اعتمادات الدفع	اعتمادات التعهد	
- 76 288	- 5 500	60 750	90 600	137 038	96 100	مشاريع بصدد الإنجاز
32 670	- 88 650	48 600	72 950	15 930	161 600	مشاريع جديدة
- 43 618	- 94 150	109 350	163 550	152 968	257 700	المجموع

وتتمثل أهمّ المشاريع الجديدة المدرجة بهذا البرنامج في ما يلي:

- البرنامج الخصوصي لدعم طب الاختصاص بالمناطق ذات الأولوية؛
- تهيئة المستشفيات الجهوية والمحلية (برنامج 2023)؛
- تجهيز المستشفيات الجهوية والمحلية (برنامج 2023)؛
- إحداث وحدات تصفية الدم بالمستشفيات الجهوية والمحلية (برنامج 2023)؛
- تأهيل أجنحة العمليات والإنعاش الطبي ومركزيات التعقيم بالمستشفيات الجهوية؛
- تجديد الشبكة الكهربائية بالمستشفى الجهوي بمنزل تميم؛
- تهيئة قسم الاستعجالي وقاعة القثطرة بالمستشفى الجهوي بقفصة؛
- اقتناء آلة مفراس لفائدة المستشفى الجهوي بقبلي.

البرنامج الثالث: البحث والخدمات الاستشفائية الجامعية

1 - تقديم البرنامج وإستراتيجيته:

يحتوي هذا البرنامج ثلاث برامج فرعية حيث يتعلّق الأول بقيادة البحث والخدمات الاستشفائية الجامعية أمّا البرنامجين الفرعيين المتبقين فيختصّان بالخدمات العلاجية المختصة والسّلامة الصحيّة بكل من تونس والمنستير. ويتضمّن البرنامج الفرعي الأوّل وحدة عملياتية تتولى قيادة البحث والخدمات الاستشفائية الجامعية.

أمّا بخصوص البرنامج الفرعي الثاني المتعلّق بالخدمات العلاجية المختصة والسّلامة الصحية بتونس، فإنّه يضمّ المؤسّسات المختصة سواء منها التي تسدي خدمات علاجية مختصة (المركز الوطني للنهوض بزراع الأعضاء، مركز الإسعاف الطبي الاستعجالي، المركز الوطني لزراع النخاع العظمي، مركز التصوير بالرنين المغناطيسي، المركز الإقليمي لمعالجة الأمراض السرطانية بجندوبة) أو التي تعنى بالسّلامة الصحية (المركز الوطني لليقظة الدوائية، المخبر الوطني لمراقبة الأدوية، المركز الوطني للحماية من الأشعّة).

في ما يتعلّق بالبرنامج الفرعي الثالث الذي يعنى بالخدمات العلاجية المختصة بالمنستير، فإنّه يضمّ مصحّة طب وجراحة الأسنان بالمنستير باعتبارها مؤسّسة استشفائية تختصّ في إسداء الخدمات العلاجية المرتبطة بصحّة الأسنان.

فضلا عن هذه البرامج الفرعية، يضمّ البرنامج عدد من الفاعلين العموميين، والمتمثلين في:

ü المؤسّسات العمومية للصحّة: تتمثل المهمة الأساسية لهذه المؤسّسات في توفير العلاجات ذات الاختصاص العالي والخدمات الاستشفائية والطبية المتطورة، كما تساهم في أنشطة التكوين الأساسي في ميادين الطب والصيدلة وطب الأسنان وكذلك في تكوين أعوان الصحة، إلى جانب أنشطة البحث العلمي.

ü الوكالة الوطنية للرقابة الصحية والبيئية للمنتجات: وهي مؤسّسة عمومية ذات صبغة غير إدارية تتولى مهام تأمين تنسيق أنشطة المراقبة الصحية والبيئية للمنتجات التي تمارسها مختلف هيكل المراقبة المعنية ودعمها.

٥ ديوان المياه المعدنية والاستشفاء بالمياه: وهي مؤسسة عمومية ذات صبغة غير إدارية تتولى تنفيذ السياسة الوطنية في مجال المياه المعدنية،

٥ المركب الصحي بجبل الوسط: مؤسسة عمومية للصحة في مجال الاستشفاء بالمياه.

ويهدف هذا البرنامج إلى النهوض بخدمات الخط الثالث المتعلقة أساسا بتوفير الخدمات الصحية ذات الاختصاص العالي وبتطوير البحث العلمي والتكوين في مجالات الطب وطب الأسنان والصيدلة.

وتتمثل أهم نقاط قوة البرنامج في ارتكازه على هياكل صحية جامعية ومراكز مختصة تؤمن خدمات ذات اختصاص عال بفضل الكفاءات المختصة التي تباشرها إضافة إلى مساهمتها في أنشطة البحث والتكوين بما ينعكس إيجابا على جودة الخدمات الصحية المسداة ويمكن من مزيد التحكم في كلفة العلاج خاصة من خلال تقليص اللجوء إلى العلاج بالخارج. غير أنه، لا يزال البرنامج يواجه جملة من الإشكاليات المرتبطة بنقص الموارد البشرية وصعوبة الوضعية المالية للهياكل الصحية الجامعية والمراكز المختصة نتيجة التأخير في صرف مستحققاتها لدى الصندوق الوطني للتأمين على المرض.

وترتكز خطة العمل حول المحاور الإستراتيجية التالية:

٧ تطوير بدائل الإقامة الاستشفائية، وذلك من خلال:

٥ تطوير أنشطة الاستشفاء النهاري،

٥ تطوير تقنيات ووسائل المتابعة الطبية،

٧ دعم طب الاختصاصات العالية عبر:

٥ إدخال تقنيات وتجهيزات طبية متطورة،

٥ تنمية جودة الخدمات الصحية لضمان مرجعية القطاع العمومي والتخلي تدريجيا

عن التقنيات التقليدية؛

٧ تطوير البحث العلمي وتحسين مردوديته، وذلك من خلال:

٥ تحقيق الإدماج الكامل للبحث والتجديد في منظومة الخدمات الصحية وفقا

لحاجيات القطاع والأولويات الوطنية،

٥ إيجاد الموارد الضرورية لتمويل مشاريع البحث والتجديد وتوجيهها نحو الأولويات

الوطنية في الصحة،

وتتوزع ميزانية برنامج البحث والخدمات الاستشفائية الجامعية لسنة 2023 حسب الأنشطة

على النحو التالي:

(الوحدة: ألف دينار)

تقديرات 2023	الأنشطة	دعائم الأنشطة	البرنامج
324 570	الخدمات الاستشفائية الجامعية والبحث	<ul style="list-style-type: none"> - تحيين قائمة الأعمال المفوترة والتعريفات وذلك بالاعتماد على دراسات كلفة أعدت في الغرض وتم إمضاء اتفاقية الفوترة لسنة 2022 بزيادة 5 أعمال بالاستشفاء النهاري وزيادة التعريفات بـ 23 عمل خصوصي وذلك بالاعتماد على دراسات كلفة أعدت في الغرض، - دعوة مديري الهياكل الصحية بإدراج تقديم مستجدات اتفاقية الفوترة لكل سنة ضمن برنامج عمل اللجان الطبية، - تكوين فرق عمل متكونة من محاسبين وأطباء في ميدان تحديد الكلفة حسب الاختصاص بالنسبة لبدائل الإقامة للاستشفاء النهاري والجراحة الخارجية بالاعتماد على بروتوكولات صحية موحدة قصد تحسيسهم بفوائد هذه البدائل وتطورها. 	
262 044	الخدمات العلاجية المختصة	<ul style="list-style-type: none"> - تكثيف أنشطة التحسيس والتوعية بأهمية التبرع بالأعضاء سواء بالنسبة للمواطنين أو لمنبري الصحة و"إرساء المقاربة التشاركية بين وزارة الصحة والمجتمع المدني ووسائل الإعلام لمزيد التحسيس بأهمية التبرع، - إعداد دراسات كلفة لمراجعة التعريفات المعمول بها حاليا لفوترة هذه الخدمات، - العمل على دعم وحدات زرع الأعضاء والأقسام الاستشفائية بتجهيزات من خلال توظيف المبالغ المتبقية من سقف الفوترة لسنة 2019 وعلى حساب جزء من موارد الصندوق الوطني للنهوض بزرع الأعضاء، - إدراج مستشفى سهلول ضمن المؤسسات التي سيتكفل الصندوق الوطني للتأمين على المرضى بعمليات زرع القلب على إثر أول عملية تم إجراؤها به سنة 2022، - الاتفاق مع الصندوق الوطني للتأمين على المرض على الترفيع الدوري تعريفه هذه الخدمات كلما دعت الحاجة إلى ذلك، - تحديد كلفة عمليات زرع القرنية و الكلى خلال سنة 2023. 	البحث والخدمات الاستشفائية الجامعية
31 163	السلامة الصحية	<ul style="list-style-type: none"> - تأطير تنفيذ مبادرة "المستشفيات المراعية لسلامة المرضى" بالمؤسسات الصحية التونسية، - متابعة وتقييم أنشطة المؤسسات الصحية في إطار تنفيذ هذه المبادرة، - وضع نظام يمكن من الإبلاغ عن التأثيرات غير المرغوب فيها المتصلة 	

تقديرات 2023	الأنشطة	دعائم الأنشطة	البرنامج
		العلاج وتحليلها، - إعداد تقييم ذاتي بالاستناد لدليل منظمة الصحة العالمية بالنسبة للمؤسسات النموذجية.	
842 271	البحـث والخدمات الاستشفائية الجامعية	- تطوير فرص الشراكة في مجال البحث الطبي على المستوى الوطني والدولي، - تنسيق أنشطة مخابر البحث ووحدات البحث الموجودة بالهيكل الصحية في حدود الاختيارات ذات الأولوية.	
3 535	الرقابة البيئية للمنتجات		
11 300	الاستشفاء بالمياه		
1 474 883	الجملة		

2 - نفقات البرنامج:

تقدّر نفقات برنامج البحث والخدمات الاستشفائية الجامعية لسنة 2023 في حدود 1 474 883 أ د مقابل 1 107 878 أ د في سنة 2022، أي ما يمثل نسبة تطور قدرها 33,1%. وتتوزع كما يلي:

(بحساب الألف دينار)

الأقسام	مصادر التمويل	انجازات 2021	ق م ت 2022	تقديرات 2023	الفارق	النسبة (%)
نفقات التأجير	موارد الدولة	987 690	986 518	1 104 418	117 900	11.9
	م ذ م ع	145 990	159 500	164 080	4 580	2.9
	جملة القسم	1 133 680	1 146 018	1 268 498	122 480	10.7
نفقات التسيير	موارد الدولة	138 850	56 888	226 505	169 617	298.2
	م ذ م ع	409 330	404 380	422 235	17 855	4.4
	جملة القسم	548 180	461 268	648 740	187 472	40.6
نفقات التدخلات	موارد الدولة	2 205	1 105	2 780	1 675	151.6
	م ذ م ع	12 315	13 795	15 040	1 245	9.0
	جملة القسم	14 520	14 900	17 820	2 920	19.6
نفقات الاستثمار	موارد الدولة	56 951	63 367	141 180	77 814	122.8
	م ذ م ع	-	-	-	-	-
	جملة القسم	56 951	63 367	141 180	77 814	122.8
بقية النفقات	موارد الدولة	-	-	-	-	-
	م ذ م ع	-	-	-	-	-
	جملة القسم	-	-	-	-	-
المجموع	موارد الدولة	1 185 696	1 107 878	1 474 883	367 006	33.1
	م ذ م ع	567 635	577 675	601 355	23 680	4.1
	جملة الأقسام	1 753 331	1 685 553	2 076 238	390 686	23.2

كما تتوزع تقديرات 2023 للبرنامج المذكور حسب البرامج الفرعية كما يلي:

(الوحدة: ألف دينار)

الجملة	بقية النفقات	نفقات الاستثمار	نفقات التدخلات	نفقات التشغيل	نفقات التأجير	البرنامج الفرعي
1 415 163	-	133 630	2 760	212 770	1 066 003	قيادة البحث والخدمات الاستشفائية الجامعية
51 405	-	7 550	20	12 935	30 900	الخدمات العلاجية المختصة والسلامة الصحية
8 315	-	-	-	800	7 515	الخدمات العلاجية المختصة بالمستير
1 474 883	-	141 180	2 780	226 505	1 104 418	المجموع

كما تتوزع تقديرات 2023 للبرنامج المذكور حسب البرامج الفرعية كما يلي :

بحساب الدينار

البرنامج الفرعي	البيان	نفقات التأجير	نفقات التسيير	نفقات التدخل	نفقات الاستثمار	نفقات العمليات المالية	المجموع العام
1	قيادة برنامج البحث والخدمات الاستشفائية الجامعية	1 066 003 000	212 770 000	2 760 000	133 630 000		1 415 163 000
2	الخدمات العلاجية المختصة و السلامة الصحية	30 900 000	12 935 000	20 000	7 550 000		51 405 000
3	الخدمات العلاجية المختصة بالمنستير	7 515 000	800 000				8 315 000
	جملة البرنامج 3	1 104 418 000	226 505 000	2 780 000	141 180 000		1 474 883 000

1.2- نفقات التأجير:

تبلغ الاعتمادات المرسّمة لتغطية نفقات تأجير أعوان برنامج البحث والخدمات الاستشفائية الجامعية لسنة 2023 تعهدا ودفعها ما قدره 1 104 418 أ د مقابل 986 518 أ د في سنة 2022، أي ما يمثل نسبة تطوّر قدرها 11,9%. وتتوزّع هذه الاعتمادات حسب البرامج الفرعية على النحو التالي:

(الوحدة: ألف دينار)

النسبة	الفارق	تقديرات 2023	ق م ت 2022	انجازات 2021	البرنامج الفرعي
13.2	124 454	1 066 003	941 549	941 200	قيادة البحث والخدمات الاستشفائية الجامعية
- 14.4	- 5 218	30 900	36 118	35 662	الخدمات العلاجية المختصة والسلامة الصحية
- 15.1	- 1 336	7 515	8 851	10 828	الخدمات العلاجية المختصة بالمنستير
11.9	117 900	1 104 418	986 518	987 690	المجموع

وتفسّر هذه الزيادة في اعتمادات التأجير بعنوان سنة 2023 أساسا بالتدابير التي تمّ إقرارها، والمتمثلة في:

ü تفعيل الزيادة العامة في الأجور بكلفة قدرها 24 800 أ د؛

ü تفعيل القسط الأخير من الزيادة في منحة التكاليف الخاصة المسندة للأعوان المباشرين بوزارة الصحة وبالهياكل الاستشفائية أو الصحية الراجعة لها بالنظر بكلفة قدرها 16 500 أ د؛

ü انتداب 325 خطة جديدة في الأسلاك الاستشفائية الجامعية بكلفة قدرها 2 000 أ د. وتتوزّع كما يلي:

- 280 في خطة مساعد استشفائي جامعي في الطب؛

- 20 في خطة مساعد استشفائي جامعي في طب الأسنان؛

- 25 في خطة مساعد استشفائي جامعي في الصيدلة.

وتضاف إلى هذه الاعتمادات الموارد الذاتية للمؤسسات التابعة للبرنامج وقدرها 164 080 أ.د، لتبلغ جملة نفقات التأجير 1 268 498 أ.د. وتتوزع الموارد الذاتية للمؤسسات حسب البرامج الفرعية على النحو التالي:

(الوحدة: ألف دينار)

النسبة	الفارق	تقديرات 2023	ق م ت 2022	البرنامج الفرعي
2.6	3 985	157 175	153 190	قيادة البحث والخدمات الاستشفائية الجامعية
9.4	595	6 905	6 310	الخدمات العلاجية المختصة والسلامة الصحية بتونس
-	-	-	-	الخدمات العلاجية المختصة بالمنستير
2.9	4 580	164 080	159 500	المجموع

وتخصّص جُلّ هذه الموارد الذاتية لتغطية نفقات تأجير العملة المباشرة بالمؤسسات العمومية للصحة والبالغ عددهم 5 814 باعتبار أنّ نفقات تأجيرهم تحمل على الموارد الذاتية لهذه المؤسسات بالإضافة إلى خلاص بعض المنح الخصوصية المتغيرة (منحة الساعات الإضافية، منحة العمل الليلي، منحة الاستمرار...)

ويشتمل المبلغ الجملي لاعتمادات التأجير لهذا البرنامج على:

v بالنسبة للمهمّة:

186 390 أ د :	- الأجر الأساسي والتدرج
446 335 أ د :	- المنح الخصوصية القارة
263 794 أ د :	- الأعوان المتعاقدون والذين يشغلون خطط وقتية
159 651 أ د :	- المساهمات المحمولة على المشغل
29 343 أ د :	- منح أخرى
<u>1 085 513 أ د =</u>	جملة فرعية 1

✓ بالنسبة للمؤسسات العمومية:

- منح تأجير المؤسسات العمومية الخاضعة لمجلة المحاسبة العمومية : 930 أ د

وتتعلق أساسا بالمنح المسندة لفائدة 6 مراكز مختصة (مركز الإسعاف الطبي الاستعجالي، المركز الوطني لليقظة الدوائية، المركز الوطني للطب المدرسي والجامعي، المركز الوطني للنهوض بزرع الأعضاء، مصحة طب وجراحة الأسنان بالمنستير، المرصد الوطني للأمراض الجديدة والمستجدة).

- منح تأجير المؤسسات العمومية غير الخاضعة لمجلة المحاسبة العمومية : 17 975 أ د

وتخصّ المنح المسندة بعنوان نفقات التأجير مستشفى الرازي باعتبار أهميّة عدد المرضى المنتفعين بمجانبة العلاج وتكفل الدولة بالتغطية الصحيّة للمعوقين بالإضافة إلى المركب الصحي بجبل الوسط وديوان المياه المعدنية والوكالة الوطنية للرقابة الصحيّة والبيئية للمنتجات.

جملة فرعيّة 2 = 18 905 أ د

جملة البرنامج = 1 104 418 أ د

ويبلغ العدد الجملي للأعوان المرخّص فهم ببرنامج البحث والخدمات الاستشفائية الجامعيّة إلى موفى سنة 2023: 33 860 موزعين على البرامج الفرعية على النحو التالي:

- 32 955 عوناً يعملون ضمن البرنامج الفرعي قيادة البحث والخدمات الاستشفائية الجامعية من بينهم 32 517 عوناً مباشرين مهامهم بمختلف المؤسسات العمومية للصحة. ويتوزعون بين إطار طبي بنسبة 8 % وإطار شبه طبي بنسبة 42 % وإطار إداري وفني بنسبة 7 % والمقيمون بنسبة 19 % والمتربصون الداخليون بنسبة 6 % وعملة بنسبة 18 %. أمّا بخصوص بقية الأعوان والبالغ عدد 438 عوناً، فإنّهم ينتمون لبقية المؤسسات العمومية المدرجة بالبرنامج باعتبارهم فاعلين عموميين. هذا، وتجدر الإشارة إلى أنّ المؤسسات العموميّة للصحة تتحمّل أجور العملة المباشرين بها والبالغ عددهم 5 814 عاملاً على

حساب مواردها الذاتية، باستثناء مستشفى الرازي بمنوبة باعتبار أهميّة عدد المرضى المنتفعين بمجانبة العلاج وتكفّل الدولة بالتغطية الصحية للمعوقين؛

- 728 عونا ينتمون للبرنامج الفرعي الخدمات العلاجية المختصة والسلامة الصحية حيث يتوزعون بين إطار طبي بنسبة 19% وإطار شبه طبي بنسبة 41% وإطار إداري وفني بنسبة 22% وعملة بنسبة 18%؛

- 177 عونا ينتمون للبرنامج الفرعي الخدمات العلاجية المختصة بالمنستير والمباشرين مهامهم أساسا بمصحّة طب وجراحة الأسنان بالمنستير. ويتوزعون بين إطار طبي بنسبة 41% وإطار شبه طبي بنسبة 39% وإطار إداري وفني بنسبة 10% وعملة بنسبة 10%.

2.2 - نفقات التسيير:

ضبطت نفقات التسيير بالنسبة لبرنامج البحث والخدمات الاستشفائية الجامعية لسنة 2023 تعهدا ودفعا في حدود 226 505 أ د مقابل 56 888 أ د سنة 2022، أي ما يمثل نسبة تطور قدرها 298,2%. وتتوزع الاعتمادات حسب البرامج الفرعية كما يلي:

(الوحدة: ألف دينار)

النسبة	الفارق	تقديرات 2023	ق م ت 2022	انجازات 2021	البرنامج الفرعي
309.5	160 810	212 770	51 960	132 310	قيادة البحث والخدمات الاستشفائية الجامعية
193.4	8 527	12 935	4 408	6 540	الخدمات العلاجية المختصة والسلامة الصحية
53.8	280	800	520	-	الخدمات العلاجية المختصة بالمنستير
298.2	169 617	226 505	56 888	138 850	المجموع

وتفسّر هذه الزيادة الهامة المسجّلة في اعتمادات التسيير بعنوان سنة 2023 بجملة التدابير التي

تمّ إقرارها، والمتمثلة في:

ü رصد اعتمادات قدرها 175 000 أ د لفائدة المؤسسات العمومية للصحة (166 930 أ د)

وعدد من المراكز المختصة (8 070 أ د) بعنوان خلاص جزء من متخلّذاتها تجاه الصيدلية

المركزية؛

ü مضاعفة الإعتمادات المرسّمة لفائدة المؤسسات العمومية للصحة بعنوان الخدمات الصحية المسداة لفائدة المرضى المنتفعين بمجانبة العلاج أو التعريف المنخفضة، لتبلغ الإعتمادات بذلك ما قدره 45 000 أ د مقابل 22 500 أ د سنة 2022. وتموّل هذه الإعتمادات على موارد صندوق دعم الصحة العمومية.

وتضاف إلى هذه الإعتمادات الموارد الذاتية للمؤسسات التابعة للبرنامج وقدرها 422 235 أ د، لتبلغ جملة نفقات التسيير 648 740 أ د. وتتوزّع الموارد الذاتية للمؤسسات حسب البرامج الفرعية على النحو التالي:

(بحساب الألف دينار)

النسبة	الفارق	تقديرات 2023	ق م ت 2022	البرنامج الفرعي
3.9	14 795	387 995	373 200	قيادة البحث والخدمات الاستشفائية الجامعية
9.8	2 990	33 390	30 400	الخدمات العلاجية المختصة والسلامة الصحية
9.0	70	850	780	الخدمات العلاجية المختصة بالمنستير
4.4	17 855	422 235	404 380	المجموع

وتتوزّع الاعتمادات المحمولة على الموارد العامة للميزانية حسب طبيعة الهيكل على النحو التالي:

- منح بعنوان التسيير للمؤسسات العمومية الخاضعة لمجلة المحاسبة

: 13 735 أ د

العمومية

وتتعلّق أساسا بالمنح المسندة لفائدة 7 مراكز مختصة (مركز الإسعاف الطبي الاستعجالي، المركز الوطني لنقل الدم، المركز الوطني لليقظة الدوائية، المركز الوطني للطب المدرسي والجامعي، المركز الوطني لزراعة النخاع العظمي، المركز الوطني للنهوض بزراعة الأعضاء، مصحة طب وجراحة الأسنان بالمنستير، المرصد الوطني للأمراض الجديدة والمستجدة، المركز الإقليمي للأمراض السرطانية بجندوبة).

- منح بعنوان التسيير للمؤسّسات العمومية غير الخاضعة لمجلة المحاسبة العمومية:

: 212 770 أ د

وتخصّ المنح المسندة بصفة ظرفية لفائدة المؤسّسات العمومية للصحة بعنوان خلاص جزء من متخلّذاتها تجاه الصيدلية المركزية بالإضافة إلى نفقات تسيير مصالّح ديوان المياه المعدنية والاستشفاء بالمياه والوكالة الوطنية للرقابة الصحية والبيئية للمنتجات.

3.2 - نفقات التدخلات:

ضبطت نفقات التدخلات لفائدة برنامج البحث والخدمات الاستشفائية الجامعية لسنة 2023 تعهدا ودفعا في حدود 2 780 أ د مقابل 1 105 أ د في سنة 2022، أي ما يمثل نسبة تطوّر قدرها 151.6%.

وتتوزّع الاعتمادات حسب البرامج الفرعية كما يلي:

(الوحدة: ألف دينار)

النسبة	الفارق	تقديرات 2023	ق م ت 2022	انجازات 2020	البرنامج الفرعي
153.2	1 670	2 760	1 090	2 050	قيادة البحث والخدمات الاستشفائية الجامعية
33.3	5	20	15	155	الخدمات العلاجية المختصة والسلامة الصحية
-	-	-	-	-	الخدمات العلاجية المختصة بالمنستير
151.6	1 675	2 780	1 105	2 205	المجموع

وتضاف إلى هذه الإعتمادات الموارد الذاتية للمؤسسات التابعة للبرنامج وقدرها 15 040 أ د، لتبلغ جملة نفقات التدخلات 17 820 أ د. وتتوزع الموارد الذاتية للمؤسسات حسب البرامج الفرعية كالآتي:

(الوحدة: ألف دينار)

النسبة	الفارق	تقديرات 2023	ق م ت 2022	البرنامج الفرعي
9.4	1 240	14 430	13 190	قيادة البحث والخدمات الاستشفائية الجامعية
-	-	575	575	الخدمات العلاجية المختصة والسلامة الصحية
16.6	5	35	30	الخدمات العلاجية المختصة بالمنستير
9.0	1 245	15 040	13 795	المجموع

4.2 - نفقات الاستثمار:

ضبطت نفقات الاستثمار لبرنامج البحث والخدمات الاستشفائية الجامعية لسنة 2023 في حدود 133 730 أ د تعهدا و 141 180 أ د دفعا مقابل 63 366 أ د دفعا في سنة 2022، أي بتسجيل نسبة تطوّر في الاعتمادات قدرها 122,8%. وتتوزع هذه النفقات حسب البرامج الفرعية على النحو التالي:

(الوحدة: ألف دينار)

النسبة		الفارق		تقديرات 2023		ق م ت 2022		البرنامج الفرعي
دفع	تعهد	دفع	تعهد	دفع	تعهد	دفع	تعهد	
113	29	67 408	-50 160	127 000	121 150	59 592	171 310	قيادة البحث والخدمات الاستشفائية الجامعية
276	12	10 406	1 360	14 180	12 580	3 774	11 220	الخدمات العلاجية المختصة والسلامة الصحية
-	-	-	-	-	-	-	-	الخدمات العلاجية المختصة بالمنستير
123	27	77 814	- 48 800	141 180	133 730	63 366	182 530	المجموع

كما توزع الاعتمادات وفقا لمصادر التمويل على النحو التالي:

(الوحدة: ألف دينار)

المجموع		موارد حسابات خاصة		موارد قروض خارجية موظفة		الموارد عامة للميزانية		طبيعة المشروع
دفع	تعهد	دفع	تعهد	دفع	تعهد	دفع	تعهد	
91 050	19 150	-	-	-	-	91 050	19 150	مشاريع بصدد الإنجاز
50 130	114 580	-	-	-	-	50 130	114 580	مشاريع جديدة
141 180	133 730	-	-	-	-	141 180	133 730	المجموع

وقد تطوّرت تقديرات 2023 على مستوى اعتمادات التعهد والدفع كما يلي:

(الوحدة: ألف دينار)

تطور الاعتمادات		تقديرات 2023		ق م ت 2022		طبيعة المشروع
اعتمادات الدفع	اعتمادات التعهد	اعتمادات الدفع	اعتمادات التعهد	اعتمادات الدفع	اعتمادات التعهد	
42 059	- 14 180	91 050	19 150	48 991	33 330	مشاريع بصدد الإنجاز
35 755	- 34 620	50 130	114 580	14 375	149 200	مشاريع جديدة
77 814	- 48 800	141 180	133 730	63 366	182 530	المجموع

وتتمثل أهمّ المشاريع الجديدة المدرجة بهذا البرنامج في ما يلي:

- تهيئة المستشفيات الجامعية (برنامج 2023)؛
- تجهيز المستشفيات الجامعية (برنامج 2023)؛
- اقتناء آلات للقثطرة القلبية لفائدة مستشفيات الرابطة وحبیب ثامر تونس وפטومة بورقيبة بالمنستير؛
- اقتناء آلة مفراس لفائدة مستشفى عزيزة عثمانة تونس؛

- إقتناء جهاز كشف بالرنين المغناطيسي لفائدة معهد صالح عزيز؛
- إقتناء معجل خطي لفائدة مستشفى الحبيب بورقيبة بصفاقس؛
- تهيئة وتأهيل شبكة الحماية من الحرائق؛
- مشروع جرد المنقولات بالمؤسسات الاستشفائية؛
- المشروع الوطني للجينات؛
- تهيئة المراكز المختصة؛
- تجهيز المراكز المختصة.

البرنامج التاسع: القيادة والمساندة

1- تقديم البرنامج وإستراتيجيته:

يشتمل هذا البرنامج على 25 برنامج فرعي حيث يتعلّق الأول بالقيادة والمساندة المركزية، أما بقية البرامج الفرعية فتختصّ بالمساندة الجهوية. ويندرج ضمن هذا البرنامج الفرعي الهياكل المركزية التالية:

- ن الديوان والهياكل الملحقّة به،
- ن وحدة التشريع والنزاعات،
- ن وحدة التعاون الفني،
- ن إدارة الدراسات والتخطيط،
- ن التفقيديات،
- ن وحدات التصرف حسب الأهداف،
- ن الإدارة العامة للمصالح المشتركة،
- ن الإدارة العامة للهياكل الصحية العمومية،
- ن الوحدة المركزية لتكوين الإطارات.

أمّا بخصوص البرامج الفرعية الأخرى وعددها 24، فهي تتعلّق بالمساندة الجهوية. وينضوي تحت هذه البرامج الفرعية عدد من المؤسسات العموميّة المكلفة بالمساندة، والمتمثلة في:

- ن الإدارات الجهوية للصحة،
- ن مركز الدراسات الفنية والصيانة البيولوجية والإستشفائية،
- ن المركز الوطني للتكوين البيداغوجي لإطارات الصحة العمومية،
- ن المعهد الوطني للصحة،
- ن مؤسسات التكوين الأساسي والمستمر.

فضلا عن هذه البرامج الفرعية، فإنّ هذا البرنامج يشتمل على عدد من الفاعلين العموميين الذين يساهمون في تحقيق إستراتيجية البرنامج في المحاور المتعلّقة بالنظام المعلوماتي والاعتماد في المجال الصحي والرقابة الصحية، والمتمثلة في:

- ن مركز إعلامية لوزارة الصحة،
- ن الهيئة الوطنية للاعتماد والتقييم في المجال الصحي،
- ن الهيئة الوطنية لسلامة الصحية للمنتجات الغذائية.

وفي إطار ضبط استراتيجية البرنامج، تمّ الأخذ بالإعتبار مجالي القيادة والمساندة حيث يضطلع البرنامج بمهام رسم الاستراتيجية العامة للمهمّة والإشراف على مختلف البرامج والتنسيق بينها وتفعيل حوار التصرّف إلى جانب التخطيط والبرمجة ووضع الأطر التشريعيّة والقانونية والدراسات والرقابة والتقييم إلى جانب تولّيه دعم البرامج العملياتية بتوفير الموارد البشرية والمالية واللوجستية الضرورية قصد مساعدتها على القيام بدورها في أحسن الظروف.

ويهدف تحقيق هذه الاستراتيجية، ينطوي هذا البرنامج على جملة من النقاط الإيجابية والفرص المتاحة. ويتمثل أهمّها في:

- نجاعة توزيع الاعتمادات على البرامج العملياتية حيث لم تتجاوز الميزانية المخصّصة لبرنامج القيادة والمساندة نسبة 9 % من ميزانية المهمة بعنوان سنة 2021 و7% بعنوان سنة 2022. وهو ما يعكس نجاعة توزيع الميزانية بين البرامج إذ يخصّص القسط الأهمّ منها لفائدة البرامج الخصوصية.

- يساهم في تنفيذ أولويات المهمة فيما يتعلق بالمساواة وتكافؤ الفرص بين جميع فئات المجتمع وذلك رغم نقص المعطيات والإحصائيات والدراسات وفقا لمقاربة النوع الاجتماعي مما يشكل عائقا لعملية تقييم نجاعة الخطط والبرامج المعدّة للغرض.

غير أنّه، يواجه البرنامج جملة من التحديات، والمتمثلة في عدم ترسيم خطط للانتداب وعدم تعويض المغادرات بما في ذلك المغادرات بعنوان التقاعد وهو ما أدّى إلى تأخر دخول الإحداثيات الجديدة حيز الاستغلال بسبب عدم توفر الموارد البشرية اللازمة لذلك.

وبناء عليه، تركز خطط البرنامج على محورين إستراتيجيين تم ضبطهما وهما مشتركين بين مختلف المهمات لدعم مبادئ الحوكمة والشفافية وحسن التصرف ومقاومة الفساد بمختلف الهياكل الإدارية التابعة لها أو تحت إشرافها والتوجهات الوطنية لتأهيل الموارد البشرية والمعرفية وترشيد التصرف المالي واللوجستي من خلال تحسين جودة الخدمات الإدارية ومشروع إصلاح المالية العمومية وإرساء منظومة جديدة للتصرف في الميزانية وهما:

ü دعم مبادئ الحوكمة للمهمة بمختلف برامجها،

ü ضمان التصرّف الناجع في موارد المهمّة البشرية والمالية.

وتتوزع ميزانية برنامج القيادة والمساندة لسنة 2023 حسب الأنشطة على النحو التالي:

(الوحدة: ألف دينار)

تقديرات 2023	الأنشطة	دعائم الأنشطة	البرنامج
119 772	القيادة والمساندة المركزية	<ul style="list-style-type: none"> - التدرج نحو اللامركزية: مراجعة الأمر المتعلق بضبط مهمة وزارة الصحة ومشمولات أنظاتها والأمر المتعلق بتنظيم مصالح الإدارة المركزية لوزارة الصحة والأمر المتعلق بتنظيم مشمولات الإدارات الجهوية للصحة والقانون عدد 63 لسنة 1991 المتعلق بالتنظيم الصحي لنصوصه التطبيقية؛ - حوكمة التقييم: مراجعة التنظيم الهيكلي للمؤسسات والمنشآت العمومية التابعة لمهمة الصحة عبر إدراج هياكل التدقيق الداخلي ومراقبة التصرف والجودة بهيكلها التنظيمية ودعم التقييم الذاتي بالإدارات العامة والإدارات المركزية عبر إعداد نموذج موحد لتقرير النشاط يعتمد فيه مؤشر التقييم والعمل على اعتماد تقارير دورية؛ - تطوير آليات الإعلام والتواصل: انخراط كافة هياكل مهمة الصحة في منظومة البيانات المفتوحة؛ - موافاة رؤساء البرامج بجداول المتابعة للإعتمادات حسب طبيعة النفقة وحسب البرامج؛ - تمكين كل رئيس برنامج من رمز للولوج إلى منظومة أدب للإطلاع الحيني على نسق تنفيذ ميزانية البرنامج؛ - إعداد البرمجة السنوية للنفقات بمختلف تحييناتها ومعالجة الإشكاليات التي حالت دون إحترام البرمجة الأولية للنفقات؛ - توزيع اعتمادات الصيانة المدرجة ببرنامج القيادة والمساندة على البرامج الخصوصية؛ - الإنخراط في منظومة إنجاز لمتابعة البرامج والمشاريع. 	القيادة والمساندة
128 769	المساندة والتكويني الأساسي والمستمر	<ul style="list-style-type: none"> - الضبط الدقيق للقائمت المعدة لنفقات التأجير مع الأخذ بعين الاعتبار للعناصر غير المتوقعة؛ - المتابعة الدورية والشهرية لنسق استهلاك نفقات التأجير؛ - تركيز منظومة متابعة وتقييم لضمان جودة التكوين والعمل على مراجعة محاور مخطط التكوين وإضافة محاور خصوصية تتماشى مع مهمة الصحة؛ - تركيز منظومة للتكوين على الخط؛ - تعميم التكوين في إطار برنامج الصحة عزيزة على كافة الجهات؛ - العمل على تحويل مدارس علوم التمريض وعددها 17 مدرسة إلى مراكز للتكوين وإحداث المدرسة الوطنية للصحة. 	المساندة
15 075	المساندة الفنية في الإعلامية	<ul style="list-style-type: none"> - حوكمة النظام المعلوماتي بإحداث خلية مركزية تعمل على التنسيق وقيادة النظام المعلوماتي الصحي. 	المساندة

تقديرات 2023	الأنشطة	دعائم الأنشطة	البرنامج
3 860	التقييم والإعتماد		
34 105	الرقابة الغذائية		
301 581	الجملة		

2- نفقات البرنامج:

تقدّر نفقات برنامج القيادة والمساندة لسنة 2023 في حدود 301 581 أد مقابل 229 837 أد سنة 2022، بزيادة قدرها 71 744 أد أي بتسجيل نسبة تطور في الاعتمادات قدرها 31,2%. وتتوزع كما يلي:

(الوحدة: ألف دينار)

الأقسام	مصادر التمويل	انجازات 2021	ق م ت 2022	تقديرات 2023	الفارق	النسبة (%)
نفقات التأجير	موارد الدولة	149 097	176 891	220 491	43 600	24.6
	م ذ م ع	30	25	30	5	20.0
	جملة القسم	149 127	176 916	220 521	43 605	24.6
نفقات التسيير	موارد الدولة	17 835	18 453	22 635	4 182	22.6
	م ذ م ع	2 900	7 265	5 725	-1 540	-21.2
	جملة القسم	20 735	25 718	28 360	2 642	10.2
نفقات التدخلات	موارد الدولة	8 888	13 080	17 075	3 995	30.5
	م ذ م ع	125	175	175	-	-
	جملة القسم	9 013	13 255	17 250	3 995	30.1
نفقات الاستثمار	موارد الدولة	63 982	21 413	41 380	19 967	93.2
	م ذ م ع	-	-	-	-	-
	جملة القسم	63 982	21 413	41 380	19 967	93.2
بقية النفقات	موارد الدولة	-	-	-	-	-
	م ذ م ع	-	-	-	-	-
	جملة القسم	-	-	-	-	-
المجموع	موارد الدولة	239 802	229 837	301 581	71 744	31.2
	م ذ م ع	3 055	7 465	5 930	-1 535	-20.5
	جملة الأقسام	242 857	237 302	307 511	70 209	29.5

كما تتوزع تقديرات 2023 للبرنامج المذكور حسب البرامج الفرعية كما يلي:

(الوحدة: ألف دينار)

المجموع	بقية النفقات	نفقات الاستثمار	نفقات التدخلات	نفقات التسيير	نفقات التأجير	البرنامج الفرعي
161 497	-	41 380	17 075	18 585	84 457	القيادة والمساندة المركزية
140 084	-	-	-	4 050	136 034	المساندة الجهوية
301 581	-	41 380	17 075	22 635	220 491	المجموع

4 960 000				140 000	4 820 000	المساندة بسليانة	B
5 146 000				190 000	4 956 000	المساندة بالقيروان	C
6 231 000				175 000	6 056 000	المساندة بالقصرين	D
5 042 000				185 000	4 857 000	المساندة بقفصة	E
6 233 000				165 000	6 068 000	المساندة بسيدي بوزيد	F
10 166 000				200 000	9 966 000	المساندة بصفاقس	G
3 908 000				148 000	3 760 000	المساندة بالمهدية	H
8 801 000				155 000	8 646 000	المساندة بالمنستير	I
6 122 000				190 000	5 932 000	المساندة بقابس	J
3 891 000				165 000	3 726 000	المساندة بمدنين	K
3 180 000				150 000	3 030 000	المساندة بتطاوين	L
3 491 000				155 000	3 336 000	المساندة بتوزر	M
3 991 000				130 000	3 861 000	المساندة بقبلي	N
10 068 000				200 000	9 868 000	المساندة بسوسة	O

3 969 000				150 000	3 819 000	المساندة بجنودية	P
301 581 000		41 380 000	17 075 000	22 635 000	220 491 000	جملة البرنامج 9	

1.3 - نفقات التأجير:

ضبطت نفقات تأجير برنامج القيادة والمساندة لسنة 2023 تعهدا ودفعا في حدود 220 491 أ د مقابل 176 891 أ د في سنة 2022، أي بزيادة قدرها 43 600 أ د ما يمثل نسبة تطوّر قدرها 24,6 % . وتتوزّع هذه الاعتمادات حسب البرامج الفرعية على النحو التالي:

(الوحدة: ألف دينار)

النسبة	الفارق	تقديرات 2023	ق م ت 2022	انجازات 2021	البرنامج الفرعي
16.5	11 953	84 457	72 504	56 690	القيادة والمساندة المركزية
30.3	31 647	136 034	104 387	92 407	المساندة الجهوية
24.6	43 600	220 491	176 891	149 097	المجموع

ويضاف إلى هذه الإعتمادات الموارد الذاتية للمؤسّسات التابعة للبرنامج وقدرها 30 أ د، لتبلغ جملة نفقات التأجير 220 521 أ د. وتتوزّع الموارد الذاتية للمؤسّسات حسب البرامج الفرعية على النحو التالي:

(الوحدة: ألف دينار)

النسبة	الفارق	تقديرات 2023	ق م ت 2022	البرنامج الفرعي
-	-	-	-	القيادة والمساندة المركزية
20.0	5	30	25	المساندة الجهوية
20.0	5	30	25	المجموع

ويشتمل المبلأ الجملي لاعتمادات التأجير لهذا البرنامج على:

· البرنامج الفرعي 1

V بالنسبة للمصالح المركزية:

1 050	:	أد	- تأجير أعضاء الحكومة وأعضاء الدواوين
6 684	:	أد	- الأجر الأساسي والتدرج
23 480	:	أد	- المنح الخصوصية القارة
1 200	:	أد	- الأعوان المتعاقدون والعاملون بالحصّة
5 198	:	أد	- المساهمات المحمولة على المشغل
5 636	:	أد	- المنح العائلية
2 804	:	أد	- منح أخرى
46 052	=	أد	جملة فرعية 1

V بالنسبة للمؤسسات العمومية:

1 505	:	أد	- منح تأجير المؤسسات العمومية الخاضعة لمجلة المحاسبة العمومية وتتعلق أساسا بالمنح المسندة لفائدة 4 مدارس عليا لعلوم وتقنيات الصحة بكل من تونس والمنستير و صفاقس وسوسة و 5 معاهد عليا لعلوم التمريض بكل من تونس والكاف وسوسة و صفاقس وقابس و 16 مدرسة لعلوم التمريض بالإضافة إلى المعهد الوطني للصحة ومعهد التكوين المستمر لأعوان الصحة بالمنستير والمركز الوطني للتكوين البيداغوجي لإطارات الصحة.
36 900	:	أد	- منح تأجير المؤسسات العمومية غير الخاضعة لمجلة المحاسبة العمومية

وتخصّ المنح المسندة بعنوان نفقات التّأجير كل من مركز الإعلامية لوزارة الصحة والهيئة الوطنية للتقييم والاعتماد في المجال الصحي والهيئة الوطنية للسلامة الصحية للمنتجات الغذائية.

جملة فرعيّة 2 = 38 405 أ د
جملة البرنامج الفرعي 1 = 84 457 أ د

· البرنامج الفرعي 2

✓ بالنسبة للمصالح الجهوية: ويخصّ 24 إدارة جهوية : 136 034 أ د للصحة

جملة البرنامج الفرعي 2 = 136 034 أ د
جملة البرنامج = 220 491 أ د

وتأخذ اعتمادات التّأجير الخاصّة بهذا البرنامج بعين الاعتبار الانعكاس المالي المترتب عن تفعيل الزيادة العامة في الأجر والقسط الأخير من الزيادة في منحة التكاليف الخاصة المسندة للأعوان المباشرين بوزارة الصحة وبالهيكل الاستشفائية أو الصحية الراجعة لها بالنظر.

ويبلغ العدد الجملي للأعوان المرخّص فيهم ببرنامج القيادة والمساندة إلى موفى سنة 2023: 6 288 موزّعين على البرامج الفرعية على النحو التالي:

- 4 957 عوناً قاراً يعملون ضمن برنامج القيادة والمساندة المركزية يباشرون عملهم بالمصالح المركزية والجهوية وبمختلف المؤسسات العمومية المنضوية تحت هذا البرنامج. ويتوزّعون بين إطار طبي بنسبة 13 % وإطار شبه طبي بنسبة 35 % وإطار إداري وفني بنسبة 29 % وعملة بنسبة 23 %؛

- 452 عوناً متعاقدًا يباشرون مهامهم أساساً بمختلف الإدارات الجهوية ومؤسسات التكوين الراجعة بالإشراف إلى وزارة الصحة؛

- 14 عوناً ملحقين ومكلفين بمهمّة بديوان السيد وزير الصحة؛

- 865 عوناً يعملون بمركز الإعلامية والهيئة الوطنية للإعتماد والتقييم في المجال الصحي والهيئة الوطنية للسلامة الصحية للمنتجات الغذائية.

2.3 - نفقات التسيير:

تبلغ الاعتمادات المرسمة بعنوان نفقات تسيير برنامج القيادة والمساندة لسنة 2023 تعهدا ودفعاً ما قدره 22 635 أ د مقابل 18 453 أ د في سنة 2022، أي بزيادة قدرها 4 182 أ د ما يمثل نسبة تطور قدرها 22,6%. وتتوزع الاعتمادات حسب البرامج الفرعية كما يلي:

(الوحدة: ألف دينار)

النسبة	الفارق	تقديرات 2023	ق م ت 2022	انجازات 2021	البرنامج الفرعي
28.5	4 132	18 585	14 453	14 928	القيادة والمساندة المركزية
1.2	50	4 050	4 000	2 907	المساندة الجهوية
22.6	4 182	22 635	18 453	17 835	المجموع

ويضاف إلى هذه الإعتمادات الموارد الذاتية للمؤسسات التابعة للبرنامج وقدرها 5 725 أ د، لتبلغ جملة نفقات التسيير 28 360 أ د. وتتوزع الموارد الذاتية للمؤسسات حسب البرامج الفرعية على النحو التالي:

(الوحدة: ألف دينار)

النسبة	الفارق	تقديرات 2023	ق م ت 2022	البرنامج الفرعي
-23.3	- 1 555	5 095	6 650	القيادة والمساندة المركزية
2.4	15	630	615	المساندة الجهوية
-21.2	- 1 540	5 725	7 265	المجموع

كما تتوزع هذه الاعتمادات حسب طبيعة الهيكل على النحو التالي:

- مصالح المهمة : 12 530 أ د

وتهم نفقات تسيير المصالح المركزية والجهوية لمهمة الصحة (الأكرية، شراء الوقود، تعهد وصيانة وسائل النقل، استغلال المنظومات الإعلامية،...)

- المؤسسات العمومية الخاضعة لمجلة المحاسبة العموميّة : 2 510 أ د
وتتعلّق أساسا بالمنح المسندة لفائدة مؤسسات التعليم العالي
ومؤسسات التكوين الخاضعة لإشراف مهمة الصحة.

- المؤسسات العمومية غير الخاضعة لمجلة المحاسبة العموميّة : 7 595 أ د
وتخصّ نفقات تسيير المصالح كل من مركز الإعلامية لوزارة الصحة
والهيئة الوطنية للتقييم والاعتماد في المجال الصحي والهيئة الوطنية
للسلامة الصحية للمنتجات الغذائية.

3.3 - نفقات التدخلات:

تبلغ نفقات التدخلات لفائدة برنامج القيادة والمساندة لسنة 2023 تعهدا ودفعاً ما قدره
17 075 أ د مقابل 13 080 أ د سنة 2022، أي بزيادة قدرها 3 995 أ د بنسبة تطوّر قدرها 30,5%.
وتتوزّع الاعتمادات حسب البرامج الفرعيّة كما يلي:

(الوحدة: ألف دينار)

النسبة	الفارق	تقديرات 2023	ق م ت 2022	انجازات 2021	البرنامج الفرعي
31.4	3 990	16 690	12 700	8 543	القيادة والمساندة المركزية
1.3	5	385	380	345	المساندة الجهوية
30.5	3 995	17 075	13 080	8 888	المجموع

وتضاف إلى هذه الإعتمادات الموارد الذاتية للمؤسسات التابعة للبرنامج وقدرها 175 أ د، لتبلغ
جملة نفقات التدخلات 17 250 أ د، وتتوزّع الموارد الذاتية للمؤسسات حسب البرامج الفرعية كالتالي:

(الوحدة: ألف دينار)

النسبة	الفارق	تقديرات 2023	ق م ت 2022	البرنامج الفرعي
-	-	175	175	القيادة والمساندة المركزية
-	-	-	-	المساندة الجهوية
-	-	175	175	المجموع

4.3 - نفقات الاستثمار:

ضبطت نفقات الاستثمار لبرنامج القيادة والمساندة لسنة 2023 في حدود 40 560 أ د تعهدا و41 380 أ د دفعا مقابل 34 450 أ د تعهدا و21 413 دفعا سنة 2022، أي ما يمثل نسبة تطور في اعتمادات الدفع قدرها 93,2%. وتتوزع هذه النفقات على النحو التالي:

(الوحدة: ألف دينار)

النسبة		الفارق		تقديرات 2023		ق م ت 2022		البرنامج الفرعي
دفع	تعهد	دفع	تعهد	دفع	تعهد	دفع	تعهد	
93.2	17.7	19 967	6 110	41 380	40 560	21 413	34 450	القيادة والمساندة المركزية
-	-	-	-	-	-	-	-	المساندة الجهوية
93.2	17.7	19 967	6 110	41 380	40 560	21 413	34 450	المجموع

كما توزع الاعتمادات وفقا لمصادر التمويل على النحو التالي:

(الوحدة: ألف دينار)

المجموع		موارد حسابات خاصة		موارد قروض خارجية موظفة		الموارد عامة للميزانية		طبيعة المشروع
دفع	تعهد	دفع	تعهد	دفع	تعهد	دفع	تعهد	
26 150	15 000	-	-	1 500	15 000	24 650	-	مشروع بصدد الإنجاز
15 230	25 560	-	-	-	-	15 230	25 560	مشروع جديدة
41 380	40 560	-	-	1 500	15 000	39 880	25 560	المجموع

وقد تطوّرت تقديرات 2023 على مستوى اعتمادات التعهد والدفع كما يلي:

(الوحدة: ألف دينار)

تطور الاعتمادات		تقديرات 2023		ق م ت 2022		طبيعة المشروع
اعتمادات الدفع	اعتمادات التعهد	اعتمادات الدفع	اعتمادات التعهد	اعتمادات الدفع	اعتمادات التعهد	
7 650	10 200	26 150	15 000	18 500	4 800	مشاريع بصدد الإنجاز
12 317	-4 090	15 230	25 560	2 913	29 650	مشاريع جديدة
19 967	6 110	41 380	40 560	21 413	34 450	المجموع

وتتمثل أهمّ المشاريع المدرجة بهذا البرنامج في ما يلي:

- ü اقتناء أراضي وعمارات،
- ü تطوير المنظومة المعلوماتية الصحية،
- ü إقتناء معدات إعلامية،
- ü تأهيل الشبكات الداخلية المعلوماتية للبياكل الصحية
- ü تجديد المصاعد بالمؤسّسات الاستشفائية،
- ü تهيئة وتجهيز مؤسسات التكوين،
- ü بناء وتهيئة فضاءات لإيواء التجهيزات الثقيلة.

الملاحق

المباشرون بالديوان

البرنامج : القيادة و المساندة

البرنامج الفرعي : القيادة و المساندة المركزية

تقديرات 2023	السلوك و الرتبة
14	الوحدة العملياتية I: هياكل القيادة و المساندة المركزية
14	النشاط I: القيادة و المساندة
14	المباشرون بالديوان
1	رئيس أو مدير ديوان
13	مكلف بمأمورية
14	جملة البرنامج الفرعي

14

جملة برنامج القيادة و المساندة

14

الجملة العامة

توزيع الترقيات حسب الأسلاك و الرتب

البرنامج : القيادة و المساندة

البرنامج الفرعي : القيادة و المساندة المركزية

الوحدة العملياتية 1: هياكل القيادة و المساندة المركزية

3 500

النشاط 1: القيادة و المساندة

3 500

المدة	العدد	الرتبة الجديدة	الرتبة الحالية
	12		السلك المشترك لمهندسي الإدارات العمومية
	4	مهندس عام	مهندس رئيس
	8	مهندس رئيس	مهندس أول
	50		سلك العملة
	10	ملحق للصحة العمومية	عامل صنف 10
	20	مستكتب الصحة العمومية	عملة صنف 5 و 6 و 7
	20	كاتب تصرف للصحة العمومية	عملة صنف 8 و 9
	3		سلك محلي وتقني الإعلامية
	1	محلل مركزي	محلل
	1	محلل رئيس	محلل مركزي
	1	محلل	واضع برامج
	3		سلك المهندسين المعماريين للإدارة
	1	مهندس معماري عام	مهندس معماري رئيس
	2	مهندس معماري رئيس	مهندس معماري أول
	2		سلك الإطار المشترك للأطباء البيطرة

	1	طبيب بيطري أول	طبيب بيطري
	1	طبيب بيطري صحي رئيس	طبيب بيطري أول
	4		سلك البيولوجيين
	1	بيولوجي أول	بيولوجي
	3	بيولوجي	بيولوجي مساعد
	3		سلك المدرسين الباحثين بالجامعات
	1	أستاذ مساعد التعليم العالي	مساعد التعليم العالي
	1	أستاذ محاضر التعليم العالي	أستاذ مساعد التعليم العالي
	1	أستاذ التعليم العالي	أستاذ محاضر التعليم العالي
	212		السلك الطبي الإستشفائي الجامعي
	130	أستاذ محاضر ميرز إستشفائي جامعي في الطب	مساعد إستشفائي جامعي في الطب
	2	طبيب المستشفيات	مساعد إستشفائي جامعي في الطب
	80	أستاذ إستشفائي جامعي في الطب	أستاذ محاضر ميرز إستشفائي جامعي في الطب
	23		سلك صيادلة الصحة العمومية
	5	صيدلي رئيس للصحة العمومية	صيدلي أول للصحة العمومية
	15	صيدلي أول للصحة العمومية	صيدلي للصحة العمومية
	1	صيدلي مختص أول للصحة العمومية	صيدلي مختص للصحة العمومية
	2	صيدلي مختص رئيس للصحة العمومية	صيدلي مختص أول للصحة العمومية
	1 440		سلك مرضي وزارة الصحة العمومية
	1 000	ممرض رئيس أول للصحة العمومية	ممرض رئيس للصحة العمومية
	30	أستاذ تعليم سلك مساعدي الأطباء	ممرض رئيس للصحة العمومية
	10	ممرض أول للصحة العمومية	ممرض الصحة العمومية
	100	ممرض رئيس للصحة العمومية	ممرض أول للصحة العمومية
	300	ممرض عام للصحة العمومية	ممرض رئيس أول للصحة العمومية
	18		سلك المتفقدين الطبيين والموازين لهم
	8	متفقد عام للصحة العمومية	متفقد مركزي للصحة العمومية
	10	متفقد مركزي للصحة العمومية	متفقد جهوي للصحة العمومية
	329		سلك الأعدان الإداريين للصحة العمومية
	54	متصرف مستشار للصحة العمومية	متصرف الصحة العمومية
	50	متصرف رئيس للصحة العمومية	متصرف مستشار للصحة العمومية
	40	متصرف عام للصحة العمومية	متصرف رئيس للصحة العمومية

	70	متصرف الصحة العمومية	ملحق للصحة العمومية
	85	ملحق للصحة العمومية	كاتب تصرف للصحة العمومية
	20	كاتب تصرف للصحة العمومية	مستكتب الصحة العمومية
	10	مستكتب الصحة العمومية	عون إستقبال الصحة العمومية
	3		السلك الطبي للمستشفيات
	3	طبيب أول للمستشفيات	طبيب المستشفيات
	25		سلك أطباء الأسنان للصحة العمومية
	10	طبيب أسنان أول للصحة العمومية	طبيب أسنان للصحة العمومية
	15	طبيب أسنان رئيس للصحة العمومية	طبيب أسنان أول للصحة العمومية
	9		سلك أطباء الأسنان الإستشفائيين الجامعيين
	6	أستاذ محاضر ميرز إستشفائي جامعي في طب الأسنان	مساعد إستشفائي جامعي في طب الأسنان
	3	أستاذ إستشفائي جامعي في طب الأسنان	أستاذ محاضر ميرز إستشفائي جامعي في طب الأسنان
	6		سلك الأخصائيين النفسانيين للإدارات العمومية
	1	أخصائي نفساني عام	أخصائي نفساني رئيس
	2	أخصائي نفساني رئيس	أخصائي نفساني أول
	3	أخصائي نفساني أول	أخصائي نفساني
	15		سلك الصيادلة الإستشفائيين الجامعيين
	8	أستاذ محاضر ميرز إستشفائي جامعي في الصيدلة	مساعد إستشفائي جامعي في الصيدلة
	7	أستاذ إستشفائي جامعي في الصيدلة	أستاذ محاضر ميرز إستشفائي جامعي في الصيدلة
	775		السلك المشترك للفنيين السامين للصحة العمومية
	30	فني سامي رئيس للصحة العمومية	فني سامي أول للصحة العمومية
	30	أستاذ تعليم سلك مساعدي الأطباء	فني سامي أول للصحة العمومية
	690	فني سامي رئيس أول للصحة العمومية	فني سامي رئيس للصحة العمومية
	25	فني سامي عام للصحة العمومية	فني سامي رئيس أول للصحة العمومية
	301		السلك الطبي الإستشفائي الصحي
	30	طبيب إختصاصي رئيس للصحة العمومية	طبيب إختصاصي أول للصحة العمومية
	100	طبيب رئيس للصحة العمومية	طبيب أول للصحة العمومية
	8	متفقد جهوي للصحة العمومية	طبيب الصحة العمومية
	110	طبيب أول للصحة العمومية	طبيب الصحة العمومية
	3	طبيب المستشفيات	طبيب إختصاصي للصحة العمومية
	50	طبيب إختصاصي أول للصحة العمومية	طبيب إختصاصي للصحة العمومية

	8		سلك المتصرفين في الوثائق والأرشيف
	1	متصرف عام في الوثائق و الأرشيف	متصرف رئيس في الوثائق و الأرشيف
	2	متصرف رئيس في الوثائق و الأرشيف	متصرف مستشار في الوثائق و الأرشيف
	5	متصرف مستشار في الوثائق و الأرشيف	متصرف في الوثائق و الأرشيف
	49		السلك التقني المشترك للإدارات العمومية
	10	تقني	مساعد تقني
	4	مساعد تقني	عون تقني
	5	تقني رئيس أول	تقني رئيس
	15	تقني رئيس	تقني أول
	15	تقني أول	تقني
	15		سلك أساتذة تعليم مساعدي الأطباء بوزارة الصحة العمومية
	5	متفقد تعليم سلك مساعدي الأطباء	أستاذ تعليم سلك مساعدي الأطباء
	10	أستاذ أول لتعليم مساعدي الأطباء	أستاذ تعليم سلك مساعدي الأطباء
	195		سلك مساعدي الصحة العمومية
	50	مساعد رئيس للصحة العمومية	مساعد أول للصحة العمومية
	145	مساعد أول للصحة العمومية	مساعد للصحة العمومية

جملة البرنامج الفرعي : 3 500

3 500

جملة برنامج القيادة و المساندة

العدد الجملي : 3 500

الجملة العامة

توزيع الأعوان القارين المرخص فيهم
حسب الأسلاك و الرتب

البرنامج : الرعاية الصحية الأساسية

البرنامج الفرعي : قيادة خدمات الرعاية الصحية الأساسية

تقديرات 2023	السلك و الرتبة
8 633	الوحدة العملياتية 1: وحدة دعم برنامج الرعاية الصحية الأساسية
8 633	النشاط 1: العلاجات الاولية
18	السلك الإداري المشترك للإدارات العمومية
7	متصرف
2	متصرف مستشار
1	متصرف رئيس
1	متصرف عام
1	مستكتب إدارة
1	كاتب تصرف
5	متصرف مساعد
2	السلك المشترك لمهندسي الإدارات العمومية
2	مهندس رئيس
1 808	سلك العملة
590	عملة صنف 5 و6 و7
400	عملة صنف 3 و 4
818	عملة صنف 8 و9 و10
1	سلك محلي وتقني الإعلامية
1	محلل
5	سلك رجال التعليم بمعاهد التعليم الثانوي
5	أستاذ التعليم الثانوي

3	سلك المدرسين الباحثين بالجامعات
1	أستاذ مساعد التعليم العالي
2	مساعد التعليم العالي
5	السلك الطبي الإستشفائي الجامعي
3	مساعد إستشفائي جامعي في الطب
2	أستاذ محاضر مبرز إستشفائي جامعي في الطب
60	سلك صيادلة الصحة العمومية
3	صيدلي بيولوجي أول للصحة العمومية
8	صيدلي رئيس للصحة العمومية
12	صيدلي بيولوجي رئيس للصحة العمومية
26	صيدلي أول للصحة العمومية
11	صيدلي للصحة العمومية
3 198	سلك مرضي وزارة الصحة العمومية
2 212	ممرض رئيس للصحة العمومية
46	ممرض الصحة العمومية
515	ممرض أول للصحة العمومية
410	ممرض رئيس أول للصحة العمومية
15	ممرض عام للصحة العمومية
773	سلك الأعوان الإداريين للصحة العمومية
68	متصرف الصحة العمومية
45	متصرف مستشار للصحة العمومية
5	متصرف عام للصحة العمومية
31	متصرف رئيس للصحة العمومية
112	ملحق للصحة العمومية
268	كاتب تصرف للصحة العمومية
180	مستكتب الصحة العمومية
64	عون إستقبال الصحة العمومية
160	سلك أطباء الأسنان للصحة العمومية
35	طبيب أسنان للصحة العمومية
61	طبيب أسنان أول للصحة العمومية
64	طبيب أسنان رئيس للصحة العمومية
6	سلك أعوان الخدمة الإجتماعية للإدارات العمومية
6	أخصائي اجتماعي
27	سلك الأخصائيين النفسانيين للإدارات العمومية
8	أخصائي نفسي رئيس
12	أخصائي نفسي أول

7	أخصائي نفسي
9	سلك الصيدلة الإستشفائيين الجامعيين
1	مساعد إستشفائي جامعي في الصيدلة
1	أستاذ محاضر مبرز إستشفائي جامعي في الصيدلة
7	أستاذ إستشفائي جامعي في الصيدلة
1 145	السلك المشترك للفنيين السامين للصحة العمومية
35	فني سامي أول للصحة العمومية
1	فني سامي عام للصحة العمومية
1 000	فني سامي رئيس للصحة العمومية
109	فني سامي رئيس أول للصحة العمومية
705	السلك الطبي الإستشفائي الصحي
18	طبيب إختصاصي أول للصحة العمومية
312	طبيب رئيس للصحة العمومية
313	طبيب أول للصحة العمومية
28	طبيب الصحة العمومية
3	طبيب إختصاصي للصحة العمومية
31	طبيب إختصاصي رئيس للصحة العمومية
4	سلك المتصرفين في الوثائق والأرشيف
1	متصرف مستشار في الوثائق و الأرشيف
3	متصرف في الوثائق و الأرشيف
208	السلك التقني المشترك للإدارات العمومية
60	مساعد تقني
67	عون تقني
16	تقني رئيس
33	تقني أول
32	تقني
4	سلك أساتذة تعليم مساعدي الأطباء بوزارة الصحة العمومية
1	أستاذ أول مميّز لتعليم مساعدي الأطباء
1	أستاذ مميّز درجة استثنائية لتعليم مساعدي الأطباء
2	أستاذ مميّز لتعليم مساعدي الأطباء
492	سلك مساعدي الصحة العمومية
114	مساعد أول للصحة العمومية
378	مساعد للصحة العمومية
8 633	جملة البرنامج الفرعي

8 633

جملة برنامج الرعاية الصحية الأساسية

البرنامج : الخدمات الصحية الإستشفائية

البرنامج الفرعي : قيادة الخدمات الصحية الاستشفائية

تقديرات 2023	السلك و الرتبة
29 722	الوحدة العملياتية 1: وحدة دعم برنامج الخدمات الصحية الاستشفائية
13 644	النشاط 1: خدمات طب الاختصاص
46	السلك الإداري المشترك للإدارات العمومية
2	متصرف مستشار
9	متصرف رئيس
5	متصرف عام
7	مستكتب إدارة
17	متصرف
2	متصرف مساعد
4	كاتب تصرف
33	السلك المشترك لمهندسي الإدارات العمومية
10	مهندس رئيس
2	مهندس عام
20	مهندس أول
1	مهندس أشغال
216	سلك العملة
70	عملة صنف 5 و6 و7
36	عملة صنف 3 و 4
110	عملة صنف 8 و9 و10
7	سلك محلي وتقني الإعلامية
5	محلل
1	تقني مخبرالإعلامية
1	ميرمج
1	سلك أعوان المكتبات والتوثيق بالإدارات العمومية
1	مكتبي
285	السلك الطبي الإستشفائي الجامعي
179	مساعد إستشفائي جامعي في الطب
72	أستاذ محاضر مبرز إستشفائي جامعي في الطب
34	أستاذ إستشفائي جامعي في الطب

51	سلك صيادلة الصحة العمومية
9	صيدلي رئيس للصحة العمومية
28	صيدلي أول للصحة العمومية
8	صيدلي للصحة العمومية
1	صيدلي مختص للصحة العمومية
3	صيدلي مختص أول للصحة العمومية
2	صيدلي مختص رئيس للصحة العمومية
6 766	سلك مرضي وزارة الصحة العمومية
4 162	ممرض رئيس للصحة العمومية
171	ممرض الصحة العمومية
1 341	ممرض أول للصحة العمومية
1 047	ممرض رئيس أول للصحة العمومية
45	ممرض عام للصحة العمومية
1	سلك المتفقدین الطيبين والموازين لهم
1	متفقد جهوي للصحة العمومية
1 062	سلك الأعوان الإداريين للصحة العمومية
115	متصرف الصحة العمومية
118	متصرف مستشار للصحة العمومية
9	متصرف عام للصحة العمومية
62	متصرف رئيس للصحة العمومية
154	ملحق للصحة العمومية
347	كاتب تصرف للصحة العمومية
203	مسنكتب الصحة العمومية
54	عون إستقبال الصحة العمومية
39	السلك الطبي للمستشفيات
30	طبيب أول للمستشفيات
9	طبيب المستشفيات
74	سلك أطباء الأسنان للصحة العمومية
11	طبيب أسنان للصحة العمومية
34	طبيب أسنان أول للصحة العمومية
22	طبيب أسنان رئيس للصحة العمومية
3	طبيب أسنان إختصاصي للصحة العمومية
4	طبيب أسنان إختصاصي أول للصحة العمومية
3	سلك أطباء الأسنان الإستشفائيين الجامعيين
1	مساعد إستشفائي جامعي في طب الأسنان
1	أستاذ محاضر مبرز إستشفائي جامعي في طب الأسنان

1	أستاذ إستشفائي جامعي في طب الأسنان
19	سلك أعوان الخدمة الإجتماعية للإدارات العمومية
5	أخصائي اجتماعي أول
14	أخصائي اجتماعي
15	سلك الأخصائيين النفسانيين للإدارات العمومية
2	أخصائي نفسي عام
3	أخصائي نفسي رئيس
8	أخصائي نفسي أول
2	أخصائي نفسي
2	سلك مستشاري المصالح العمومية
2	مستشار المصالح العمومية
9	سلك الصيدلة الإستشفائيين الجامعيين
5	مساعد إستشفائي جامعي في الصيدلة
4	أستاذ محاضر مبرز إستشفائي جامعي في الصيدلة
1	سلك أعوان مؤسسات التكوين التابعة لوزارة الصحة العمومية
1	أستاذ شبه طبي فوق الرتبة
2 824	السلك المشترك للفنيين السامين للصحة العمومية
12	فني سامي للصحة العمومية
67	فني سامي أول للصحة العمومية
2 572	فني سامي رئيس للصحة العمومية
173	فني سامي رئيس أول للصحة العمومية
800	السلك الطبي الإستشفائي الصحي
165	طبيب إختصاصي أول للصحة العمومية
115	طبيب رئيس للصحة العمومية
226	طبيب أول للصحة العمومية
166	طبيب الصحة العمومية
22	طبيب إختصاصي للصحة العمومية
106	طبيب إختصاصي رئيس للصحة العمومية
37	سلك المتصرفين في الوثائق والأرشيف
7	متصرف مستشار في الوثائق و الأرشيف
29	متصرف في الوثائق و الأرشيف
1	متصرف مساعد في الوثائق و الأرشيف
460	السلك التقني المشترك للإدارات العمومية
85	مساعد تقني
34	عون تقني

58	تقني رئيس
158	تقني أول
125	تقني
893	سلك مساعدي الصحة العمومية
346	مساعد أول للصحة العمومية
547	مساعد للصحة العمومية
16 078	النشاط 2: خدمات طبية عامة
54	السلك الإداري المشترك للإدارات العمومية
10	متصرف مستشار
6	متصرف رئيس
10	مستكتب إدارة
5	عون إستقبال
6	متصرف
16	متصرف مساعد
1	كاتب تصرف
4	السلك المشترك لمهندسي الإدارات العمومية
2	مهندس رئيس
2	مهندس أشغال
2 935	سلك العملة
1 350	عملة صنف 5 و6 و7
369	عملة صنف 3 و4
1 216	عملة صنف 8 و9 و10
3	سلك محلي وتقني والإعلامية
3	محلل
1	سلك أعوان المكتبات والتوثيق بالإدارات العمومية
1	مكتبي مساعد
2	السلك الطبي الإستشفائي الجامعي
1	مساعد إستشفائي جامعي في الطب
1	أستاذ محاضر مبرز إستشفائي جامعي في الطب
52	سلك صيادلة الصحة العمومية
6	صيدلي رئيس للصحة العمومية
34	صيدلي أول للصحة العمومية
10	صيدلي للصحة العمومية
2	صيدلي مختص أول للصحة العمومية
6 651	سلك ممرضي وزارة الصحة العمومية

4 227	ممرض رئيس للصحة العمومية
113	ممرض الصحة العمومية
1 237	ممرض أول للصحة العمومية
1 051	ممرض رئيس أول للصحة العمومية
23	ممرض عام للصحة العمومية
1 387	سلك الأعوان الإداريين للصحة العمومية
108	متصرف الصحة العمومية
128	متصرف مستشار للصحة العمومية
3	متصرف عام للصحة العمومية
40	متصرف رئيس للصحة العمومية
198	ملحق للصحة العمومية
527	كاتب تصرف للصحة العمومية
286	مستكتب الصحة العمومية
97	عون إستقبال الصحة العمومية
3	السلك الطبي للمستشفيات
3	طبيب أول للمستشفيات
101	سلك أطباء الأسنان للصحة العمومية
8	طبيب أسنان للصحة العمومية
63	طبيب أسنان أول للصحة العمومية
30	طبيب أسنان رئيس للصحة العمومية
3	سلك أعوان الخدمة الإجتماعية للإدارات العمومية
3	أخصائي اجتماعي
2 654	السلك المشترك للفنيين السامين للصحة العمومية
7	فني سامي للصحة العمومية
695	فني سامي أول للصحة العمومية
1	فني سامي عام للصحة العمومية
1 839	فني سامي رئيس للصحة العمومية
112	فني سامي رئيس أول للصحة العمومية
777	السلك الطبي الإستشفائي الصحي
19	طبيب إختصاصي أول للصحة العمومية
127	طبيب رئيس للصحة العمومية
327	طبيب أول للصحة العمومية
235	طبيب الصحة العمومية
48	طبيب إختصاصي للصحة العمومية
21	طبيب إختصاصي رئيس للصحة العمومية
14	سلك المتصرفين في الوثائق والأرشيف

2	متصرّف مستشار في الوثائق و الأرشيف
11	متصرّف في الوثائق و الأرشيف
1	متصرّف مساعد في الوثائق و الأرشيف
370	السلك التقني المشترك للإدارات العمومية
122	مساعد تقني
45	عون تقني
26	تقني رئيس
89	تقني أول
88	تقني
1 067	سلك مساعدي الصحة العمومية
308	مساعد أول للصحة العمومية
759	مساعد للصحة العمومية
29 722	جملة البرنامج الفرعي

29 722

جملة برنامج الخدمات الصحية الإستشفائية

البرنامج : البحث و الخدمات الإستشفائية الجامعية
--

البرنامج الفرعي : قيادة برنامج البحث والخدمات الاستشفائية الجامعية

تقديرات 2023	السلك و الرتبة
16 764	الوحدة العملياتية 1: وحدة دعم لبرنامج البحث والخدمات الاستشفائية الجامعية
16 764	النشاط 1: خدمات علاجية مختصة
54	السلك الإداري المشترك للإدارات العمومية
9	متصرف مستشار
9	متصرف رئيس
9	متصرف عام
1	مستكتب إدارة
15	متصرف
11	متصرف مساعد
64	السلك المشترك لمهندسي الإدارات العمومية
18	مهندس رئيس
12	مهندس عام
33	مهندس أول
1	مهندس أشغال
75	سلك العملة
40	عملة صنف 5 و 6 و 7
10	عملة صنف 3 و 4
25	عملة صنف 8 و 9 و 10
5	سلك محلي وتقني الإعلامية
2	محلل
1	محلل أول
2	مبرمج
2	سلك أعوان المكتبات والتوثيق بالإدارات العمومية
1	مكتبي أو موثق
1	حافظ عام للمكتبات أو التوثيق
4	سلك المهندسين المعماريين للإدارة
1	مهندس معماري رئيس
2	مهندس معماري عام
1	مهندس معماري أول

9	سلك الإطار المشترك للأطباء البيطرة
2	طبيب بيطري إختصاصي أول
2	طبيب بيطري
5	طبيب بيطري أول
46	سلك البيولوجيين
9	بيولوجي
19	بيولوجي أول
18	بيولوجي مساعد
2	سلك رجال التعليم بمعاهد التعليم الثانوي
2	أستاذ التعليم الثانوي
30	سلك المدرسين الباحثين بالجامعات
2	مساعد التعليم العالي
19	أستاذ مساعد التعليم العالي
5	أستاذ محاضر التعليم العالي
4	أستاذ التعليم العالي
1 734	السلك الطبي الإستشفائي الجامعي
515	مساعد إستشفائي جامعي في الطب
540	أستاذ محاضر مبرز إستشفائي جامعي في الطب
679	أستاذ إستشفائي جامعي في الطب
81	سلك صيادلة الصحة العمومية
16	صيدلي رئيس للصحة العمومية
41	صيدلي أول للصحة العمومية
7	صيدلي للصحة العمومية
4	صيدلي مختص للصحة العمومية
3	صيدلي مختص أول للصحة العمومية
10	صيدلي مختص رئيس للصحة العمومية
7 143	سلك ممرضي وزارة الصحة العمومية
4 805	ممرض رئيس للصحة العمومية
91	ممرض الصحة العمومية
926	ممرض أول للصحة العمومية
1 279	ممرض رئيس أول للصحة العمومية
42	ممرض عام للصحة العمومية
1	سلك المتفقدن الطبيين والموازين لهم
1	متفقد مركزي للصحة العمومية
1 386	سلك الأعوان الإداريين للصحة العمومية

236	متصرف الصحة العمومية
212	متصرف مستشار للصحة العمومية
40	متصرف عام للصحة العمومية
181	متصرف رئيس للصحة العمومية
313	ملحق للصحة العمومية
267	كاتب تصرف للصحة العمومية
100	مستكتب الصحة العمومية
37	عون إستقبال الصحة العمومية
26	السلك الطبي للمستشفيات
10	طبيب أول للمستشفيات
16	طبيب المستشفيات
53	سلك أطباء الأسنان للصحة العمومية
7	طبيب أسنان للصحة العمومية
10	طبيب أسنان أول للصحة العمومية
33	طبيب أسنان رئيس للصحة العمومية
2	طبيب أسنان اختصاصي أول للصحة العمومية
1	طبيب أسنان إختصاصي رئيس للصحة العمومية
34	سلك أطباء الأسنان الإستشفائيين الجامعيين
11	مساعد إستشفائي جامعي في طب الأسنان
9	أستاذ محاضر مبرز إستشفائي جامعي في طب الأسنان
14	أستاذ إستشفائي جامعي في طب الأسنان
31	سلك أعوان الخدمة الإجتماعية للإدارات العمومية
12	أخصائي اجتماعي أول
1	أخصائي اجتماعي رئيس
3	أخصائي اجتماعي مستشار
15	أخصائي اجتماعي
72	سلك الأخصائيين النفسانيين للإدارات العمومية
3	أخصائي نفسي عام
20	أخصائي نفسي رئيس
28	أخصائي نفسي أول
21	أخصائي نفسي
11	سلك مستشاري المصالح العمومية
11	مستشار المصالح العمومية
116	سلك الصيادلة الإستشفائيين الجامعيين
44	مساعد إستشفائي جامعي في الصيدلة
28	أستاذ محاضر مبرز إستشفائي جامعي في الصيدلة

44	أستاذ إستشفائي جامعي في الصيدلة
1	سلك أعوان مؤسسات التكوين التابعة لوزارة الصحة العمومية
1	أستاذ أول شبه طبي
4 656	السلك المشترك للفنيين السامين للصحة العمومية
715	فني سامي أول للصحة العمومية
3	فني سامي عام للصحة العمومية
3 479	فني سامي رئيس للصحة العمومية
459	فني سامي رئيس أول للصحة العمومية
260	السلك الطبي الإستشفائي الصحي
31	طبيب إختصاصي أول للصحة العمومية
85	طبيب رئيس للصحة العمومية
70	طبيب أول للصحة العمومية
4	طبيب الصحة العمومية
15	طبيب إختصاصي للصحة العمومية
55	طبيب إختصاصي رئيس للصحة العمومية
35	سلك المتصرفين في الوثائق والأرشيف
1	متصرف عام في الوثائق و الأرشيف
6	متصرف رئيس في الوثائق و الأرشيف
7	متصرف مستشار في الوثائق و الأرشيف
21	متصرف في الوثائق و الأرشيف
469	السلك التقني المشترك للإدارات العمومية
49	مساعد تقني
43	عون تقني
74	تقني رئيس
160	تقني أول
143	تقني
364	سلك مساعدي الصحة العمومية
250	مساعد أول للصحة العمومية
114	مساعد للصحة العمومية
16 764	جملة البرنامج الفرعي

البرنامج الفرعي : الخدمات العلاجية المختصة و السلامة الصحية بتونس

تقديرات 2023	السلك و الرتبة
678	(الوحدة العملياتية 1: مؤسسات عمومية) الخدمات العلاجية المختصة

678	النشاط 1: خدمات علاجية مختصة
6	السلك الإداري المشترك للإدارات العمومية
2	متصرف مستشار
1	متصرف رئيس
3	متصرف
6	السلك المشترك لمهندسي الإدارات العمومية
5	مهندس رئيس
1	مهندس أول
170	سلك العملة
40	عملة صنف 5 و6 و7
50	عملة صنف 3 و4
80	عملة صنف 8 و9 و10
3	سلك المدرسين الباحثين بالجامعات
1	مساعد التعليم العالي
2	أستاذ مساعد التعليم العالي
40	السلك الطبي الإستشفائي الجامعي
13	مساعد إستشفائي جامعي في الطب
14	أستاذ محاضر مبرز إستشفائي جامعي في الطب
13	أستاذ إستشفائي جامعي في الطب
9	سلك صياولة الصحة العمومية
1	صيدلي رئيس للصحة العمومية
3	صيدلي أول للصحة العمومية
5	صيدلي للصحة العمومية
153	سلك ممرضي وزارة الصحة العمومية
119	ممرض رئيس للصحة العمومية
3	ممرض الصحة العمومية
14	ممرض أول للصحة العمومية
17	ممرض رئيس أول للصحة العمومية
54	سلك الأعوان الإداريين للصحة العمومية
9	متصرف الصحة العمومية
12	متصرف مستشار للصحة العمومية
6	متصرف رئيس للصحة العمومية
14	ملحق للصحة العمومية
11	كاتب تصريف للصحة العمومية
1	مستكتب الصحة العمومية

1	عون إستقبال الصحة العمومية
3	السلك الطبي للمستشفيات
2	طبيب أول للمستشفيات
1	طبيب المستشفيات
11	سلك أطباء الأسنان للصحة العمومية
1	طبيب أسنان للصحة العمومية
2	طبيب أسنان أول للصحة العمومية
7	طبيب أسنان رئيس للصحة العمومية
1	طبيب أسنان اختصاصي أول للصحة العمومية
1	سلك أعوان الخدمة الإجتماعية للإدارات العمومية
1	أخصائي اجتماعي أول
3	سلك الأخصائيين النفسانيين للإدارات العمومية
3	أخصائي نفساني رئيس
7	سلك الصيادلة الإستشفائيين الجامعيين
4	مساعد إستشفائي جامعي في الصيدلة
1	أستاذ محاضر مبرز إستشفائي جامعي في الصيدلة
2	أستاذ إستشفائي جامعي في الصيدلة
118	السلك المشترك للفنيين السامين للصحة العمومية
43	فني سامي أول للصحة العمومية
61	فني سامي رئيس للصحة العمومية
14	فني سامي رئيس أول للصحة العمومية
43	السلك الطبي الإستشفائي الصحي
2	طبيب إختصاصي أول للصحة العمومية
15	طبيب رئيس للصحة العمومية
15	طبيب أول للصحة العمومية
6	طبيب الصحة العمومية
3	طبيب إختصاصي للصحة العمومية
2	طبيب إختصاصي رئيس للصحة العمومية
2	سلك المتصرفين في الوثائق والأرشيف
2	متصرف مساعد في الوثائق و الأرشيف
33	السلك التقني المشترك للإدارات العمومية
4	مساعد تقني
4	عون تقني
7	تقني رئيس
5	تقني أول

13	تقني
16	سلك مساعدي الصحة العمومية
4	مساعد أول للصحة العمومية
12	مساعد للصحة العمومية
678	جملة البرنامج الفرعي

البرنامج الفرعي : الخدمات العلاجية المختصة بالمنستير

تقديرات 2023	السلك و الرتبة
177	الوحدة العملياتية 1: مؤسسات عمومية
177	النشاط 1: خدمات علاجية مختصة
1	السلك الإداري المشترك للإدارات العمومية
1	متصرف مساعد
1	السلك المشترك لمهندسي الإدارات العمومية
1	مهندس رئيس
17	سلك العملة
5	عملة صنف 5 و 6 و 7
5	عملة صنف 3 و 4
7	عملة صنف 8 و 9 و 10
1	سلك صيادلة الصحة العمومية
1	صيدلي مختص رئيس للصحة العمومية
38	سلك ممرضين وزارة الصحة العمومية
25	ممرض رئيس للصحة العمومية
1	ممرض الصحة العمومية
8	ممرض أول للصحة العمومية
3	ممرض رئيس أول للصحة العمومية
1	ممرض عام للصحة العمومية
11	سلك الأعوان الإداريين للصحة العمومية
2	متصرف الصحة العمومية
3	متصرف مستشار للصحة العمومية
1	متصرف عام للصحة العمومية
3	ملحق للصحة العمومية
1	كاتب تصرف للصحة العمومية
1	مستكتب الصحة العمومية

27	سلك أطباء الأسنان للصحة العمومية
1	طبيب أسنان للصحة العمومية
1	طبيب أسنان أول للصحة العمومية
25	طبيب أسنان رئيس للصحة العمومية
46	سلك أطباء الأسنان الإستشفائيين الجامعيين
13	مساعد إستشفائي جامعي في طب الأسنان
33	أستاذ إستشفائي جامعي في طب الأسنان
1	سلك مستشاري المصالح العمومية
1	مستشار المصالح العمومية
26	السلك المشترك للفنيين السامين للصحة العمومية
3	فني سامي أول للصحة العمومية
23	فني سامي رئيس للصحة العمومية
3	السلك التقني المشترك للإدارات العمومية
1	مساعد تقني
1	تقني رئيس
1	تقني أول
5	سلك مساعدي الصحة العمومية
5	مساعد أول للصحة العمومية
177	جملة البرنامج الفرعي

البرنامج : القيادة و المساندة

البرنامج الفرعي : القيادة و المساندة المركزية

تقديرات 2023	السلك و الرتبة
1 237	الوحدة العملياتية 1: هياكل القيادة و المساندة المركزية
1 237	النشاط 1: القيادة و المساندة
51	السلك الإداري المشترك للإدارات العمومية
10	متصرف مستشار
9	متصرف رئيس
6	متصرف عام
1	مستكتب إدارة
1	كاتب تصرف
21	متصرف
3	متصرف مساعد
41	السلك المشترك لمهندسي الإدارات العمومية
12	مهندس رئيس
15	مهندس عام
14	مهندس أول
258	سلك العملة
158	عملة صنف 5 و 6 و 7
50	عملة صنف 3 و 4
50	عملة صنف 8 و 9 و 10
7	سلك محلي و تقني الإعلامية
1	محلل
5	محلل مركزي
1	محلل عام
1	سلك أعوان المكتبات و التوثيق بالإدارات العمومية
1	حافظ مكتبات أو توثيق
8	سلك المهندسين المعماريين للإدارة
3	مهندس معماري رئيس
1	مهندس معماري عام
4	مهندس معماري أول
3	سلك الإطار المشترك للأطباء البيطرة

3	طبيب بيطري أول
1	سلك المدرسين الباحثين بالجامعات
1	أستاذ مساعد التعليم العالي
7	السلك الطبي الإستشفائي الجامعي
2	مساعد إستشفائي جامعي في الطب
1	أستاذ محاضر مبرز إستشفائي جامعي في الطب
4	أستاذ إستشفائي جامعي في الطب
26	سلك صيادلة الصحة العمومية
1	صيدلي رئيس للصحة العمومية
6	صيدلي أول للصحة العمومية
19	صيدلي للصحة العمومية
22	سلك ممرضي وزارة الصحة العمومية
1	ممرض رئيس للصحة العمومية
21	ممرض أول للصحة العمومية
28	سلك المتفقدين الطبيين والموازين لهم
11	متفقد مركزي للصحة العمومية
11	متفقد عام للصحة العمومية
6	متفقد جهوي للصحة العمومية
371	سلك الأعوان الإداريين للصحة العمومية
56	متصرف الصحة العمومية
84	متصرف مستشار للصحة العمومية
13	متصرف عام للصحة العمومية
72	متصرف رئيس للصحة العمومية
54	ملحق للصحة العمومية
77	كاتب تصريف للصحة العمومية
9	مستكتب الصحة العمومية
6	عون إستقبال الصحة العمومية
1	السلك الطبي للمستشفيات
1	طبيب أول للمستشفيات
2	سلك أطباء الأسنان للصحة العمومية
2	طبيب أسنان رئيس للصحة العمومية
2	سلك أعوان الخدمة الإجتماعية للإدارات العمومية
1	أخصائي اجتماعي أول
1	أخصائي اجتماعي
2	سلك الأخصائيين النفسانيين للإدارات العمومية

1	أخصائي نفسي رئيس
1	أخصائي نفسي أول
13	سلك مستشاري المصالح العمومية
13	مستشار المصالح العمومية
7	سلك الصيدلة الإستشفائيين الجامعيين
2	مساعد إستشفائي جامعي في الصيدلة
1	أستاذ محاضر مبرز إستشفائي جامعي في الصيدلة
4	أستاذ إستشفائي جامعي في الصيدلة
1	سلك أعوان مؤسسات التكوين التابعة لوزارة الصحة العمومية
1	أستاذ أول شبه طبي
52	السلك المشترك للفنيين السامين للصحة العمومية
11	فني سامي أول للصحة العمومية
31	فني سامي رئيس للصحة العمومية
10	فني سامي رئيس أول للصحة العمومية
34	السلك الطبي الإستشفائي الصحي
8	طبيب رئيس للصحة العمومية
14	طبيب أول للصحة العمومية
11	طبيب الصحة العمومية
1	طبيب إختصاصي رئيس للصحة العمومية
21	سلك المتصرفين في الوثائق والأرشيف
1	متصرف عام في الوثائق و الأرشيف
3	متصرف رئيس في الوثائق و الأرشيف
5	متصرف مستشار في الوثائق و الأرشيف
12	متصرف في الوثائق و الأرشيف
63	السلك التقني المشترك للإدارات العمومية
2	مساعد تقني
17	تقني رئيس
23	تقني أول
21	تقني
215	سلك مساعدي الصحة العمومية
215	مساعد أول للصحة العمومية
1 237	جملة البرنامج الفرعي

البرنامج الفرعي : المساندة بتونس

تقديرات 2023	السلك و الرتبة
3 720	الوحدة العملياتية I: مؤسسات عمومية بتونس
3 720	النشاط I: القيادة والمساندة
37	السلك الإداري المشترك للإدارات العمومية
15	متصرف
7	متصرف مستشار
5	متصرف رئيس
2	متصرف عام
2	مستكتب إدارة
1	عون إستقبال
2	كاتب تصرف
3	متصرف مساعد
49	السلك المشترك لمهندسي الإدارات العمومية
20	مهندس رئيس
12	مهندس عام
17	مهندس أول
841	سلك العملة
180	عملة صنف 5 و6 و7
248	عملة صنف 3 و4
413	عملة صنف 8 و9 و10
4	سلك محلي وتقني الإعلامية
1	محلل
3	محلل مركزي
3	سلك أعوان المكتبات والتوثيق بالإدارات العمومية
1	حافظ مكتبات أو توثيق
2	حافظ رئيس للمكتبات أو التوثيق
7	سلك المهندسين المعماريين للإدارة
2	مهندس معماري رئيس
5	مهندس معماري أول
2	سلك الإطار المشترك للأطباء البيطرة
1	طبيب بيطري
1	طبيب بيطري أول

3	سلك رجال التعليم بمعاهد التعليم الثانوي
3	أستاذ التعليم الثانوي
33	سلك المدرسين الباحثين بالجامعات
4	مساعد التعليم العالي
23	أستاذ مساعد التعليم العالي
1	أستاذ محاضر التعليم العالي
5	أستاذ التعليم العالي
43	السلك الطبي الإستشفائي الجامعي
15	مساعد إستشفائي جامعي في الطب
18	أستاذ محاضر مبرز إستشفائي جامعي في الطب
10	أستاذ إستشفائي جامعي في الطب
25	سلك صياغة الصحة العمومية
1	صيدلي رئيس للصحة العمومية
6	صيدلي أول للصحة العمومية
18	صيدلي للصحة العمومية
493	سلك مرضي وزارة الصحة العمومية
411	ممرض رئيس للصحة العمومية
1	ممرض الصحة العمومية
20	ممرض أول للصحة العمومية
51	ممرض رئيس أول للصحة العمومية
10	ممرض عام للصحة العمومية
129	سلك المتفقدين الطبيين والموازين لهم
41	متفقد مركزي للصحة العمومية
13	متفقد عام للصحة العمومية
74	متفقد جهوي للصحة العمومية
1	متفقد أول شبه طبي
550	سلك الأعوان الإداريين للصحة العمومية
70	متصرف الصحة العمومية
87	متصرف مستشار للصحة العمومية
5	متصرف عام للصحة العمومية
57	متصرف رئيس للصحة العمومية
121	ملحق للصحة العمومية
130	كاتب تصرف للصحة العمومية
63	مستكتب الصحة العمومية
17	عون إستقبال الصحة العمومية
92	سلك أطباء الأسنان للصحة العمومية

88	طبيب أسنان للصحة العمومية
1	طبيب أسنان أول للصحة العمومية
3	طبيب أسنان رئيس للصحة العمومية
5	سلك أطباء الأسنان الإستشفائيين الجامعيين
2	مساعد إستشفائي جامعي في طب الأسنان
3	أستاذ إستشفائي جامعي في طب الأسنان
3	سلك أعوان الخدمة الإجتماعية للإدارات العمومية
1	أخصائي اجتماعي أول
2	أخصائي اجتماعي
5	سلك الأخصائيين النفسانيين للإدارات العمومية
2	أخصائي نفسي أول
3	أخصائي نفسي
1	سلك مستشاري المصالح العمومية
1	مستشار المصالح العمومية
4	سلك الصيدلة الإستشفائيين الجامعيين
4	أستاذ إستشفائي جامعي في الصيدلة
240	سلك أعوان مؤسسات التكوين التابعة لوزارة الصحة العمومية
117	أستاذ شبه طبي
60	أستاذ أول شبه طبي
63	أستاذ شبه طبي فوق الرتبة
668	السلك المشترك للفنيين السامين للصحة العمومية
382	فني سامي أول للصحة العمومية
2	فني سامي عام للصحة العمومية
214	فني سامي رئيس للصحة العمومية
70	فني سامي رئيس أول للصحة العمومية
237	السلك الطبي الإستشفائي الصحي
1	طبيب إختصاصي أول للصحة العمومية
93	طبيب رئيس للصحة العمومية
39	طبيب أول للصحة العمومية
98	طبيب الصحة العمومية
4	طبيب إختصاصي للصحة العمومية
2	طبيب إختصاصي رئيس للصحة العمومية
29	سلك المتصرفين في الوثائق والأرشيف
1	متصرف رئيس في الوثائق و الأرشيف
3	متصرف مستشار في الوثائق و الأرشيف

24	متصرف في الوثائق و الأرشيف
1	متصرف مساعد في الوثائق و الأرشيف
136	السلك التقني المشترك للإدارات العمومية
9	مساعد تقني
2	عون تقني
34	تقني رئيس
59	تقني أول
32	تقني
81	سلك مساعدي الصحة العمومية
10	مساعد أول للصحة العمومية
71	مساعد للصحة العمومية
3 720	جملة البرنامج الفرعي

4 957

جملة برنامج القيادة و المساندة

60 931

الجملة العامة

توزيع الأعوان غير القارين المرخص فيهم حسب الأسلاك و الرتب

البرنامج : الرعاية الصحية الأساسية

البرنامج الفرعي : قيادة خدمات الرعاية الصحية الأساسية

تقديرات 2023	السلك و الرتبة
461	الوحدة العملياتية 1: وحدة دعم برنامج الرعاية الصحية الأساسية
461	النشاط 1: العلاجات الاولية
10	سلك العملة
10	عملة صنف 3 و 4
7	سلك صيادلة الصحة العمومية
7	صيدلي للصحة العمومية
170	سلك ممرضي وزارة الصحة العمومية
170	ممرض رئيس للصحة العمومية
19	سلك أطباء الأسنان للصحة العمومية
19	طبيب أسنان للصحة العمومية
112	السلك المشترك للفنيين السامين للصحة العمومية
112	فني سامي أول للصحة العمومية
127	السلك الطبي الإستشفائي الصحي
112	طبيب الصحة العمومية
15	طبيب إختصاصي للصحة العمومية
1	السلك التقني المشترك للإدارات العمومية
1	تقني
15	سلك مساعدي الصحة العمومية
15	مساعد للصحة العمومية

461

جملة البرنامج الفرعي

461

جملة برنامج الرعاية الصحية الأساسية

البرنامج : الخدمات الصحية الإستشفائية

البرنامج الفرعي : قيادة الخدمات الصحية الاستشفائية

تقديرات 2023	السلك و الرتبة
2 492	الوحدة العملياتية 1: وحدة دعم برنامج الخدمات الصحية الاستشفائية
2 163	النشاط 1: خدمات طب الاختصاص
1	السلك المشترك لمهندسي الإدارات العمومية
1	مهندس أول
284	سلك العملة
284	عملة صنف 3 و 4
30	سلك صيادلة الصحة العمومية
30	صيدلي للصحة العمومية
565	سلك ممرضي وزارة الصحة العمومية
565	ممرض رئيس للصحة العمومية
27	سلك الأعوان الإداريين للصحة العمومية
2	متصرف الصحة العمومية
25	كاتب تصرف للصحة العمومية
15	سلك أطباء الأسنان للصحة العمومية
15	طبيب أسنان للصحة العمومية
2	سلك الأخصائيين النفسانيين للإدارات العمومية
2	أخصائي نفسي
834	السلك المشترك للفنيين السامين للصحة العمومية
834	فني سامي أول للصحة العمومية
263	السلك الطبي الإستشفائي الصحي
107	طبيب الصحة العمومية
156	طبيب إختصاصي للصحة العمومية
2	سلك المتصرفين في الوثائق والأرشيف
2	متصرف في الوثائق و الأرشيف
26	السلك التقني المشترك للإدارات العمومية
14	مساعد تقني
12	تقني

114	سلك مساعدي الصحة العمومية
114	مساعد للصحة العمومية
329	النشاط 2: خدمات طبية عامة
39	سلك صيادلة الصحة العمومية
39	صيدلي للصحة العمومية
90	سلك أطباء الأسنان للصحة العمومية
90	طبيب أسنان للصحة العمومية
200	السلك الطبي الإستشفائي الصحي
200	طبيب الصحة العمومية
2 492	جملة البرنامج الفرعي

2 492

جملة برنامج الخدمات الصحية الإستشفائية

البرنامج : البحث و الخدمات الإستشفائية الجامعية

البرنامج الفرعي : قيادة برنامج البحث والخدمات الاستشفائية الجامعية

تقديرات 2023	السلك و الرتبة
9 736	الوحدة العملياتية 1: وحدة دعم لبرنامج البحث والخدمات الاستشفائية الجامعية
9 736	النشاط 1: خدمات علاجية مختصة
65	سلك العملة
65	عملة صنف 3 و 4
35	سلك صيادلة الصحة العمومية
3	صيدلي بيولوجي للصحة العمومية
32	صيدلي للصحة العمومية
540	سلك ممرضي وزارة الصحة العمومية
540	ممرض رئيس للصحة العمومية
53	سلك الأعوان الإداريين للصحة العمومية
17	متصرف الصحة العمومية
36	كاتب تصرف للصحة العمومية
359	سلك المتربصين الداخليين في الصيدلة
359	متربص داخلي في الصيدلة
5 463	سلك المقيمين في الطب
5 463	مقيم في الطب
1 277	سلك المتربصين الداخليين في الطب
1 277	متربص داخلي في الطب
171	سلك المقيمين في طب الأسنان
171	مقيم في طب الأسنان
323	سلك المقيمين في الصيدلة
323	مقيم في الصيدلة
383	سلك المتربصين الداخليين في طب الأسنان
383	متربص داخلي في طب الأسنان
660	السلك المشترك للفنيين السامين للصحة العمومية
660	فني سامي أول للصحة العمومية
106	السلك الطبي الإستشفائي الصحي

39	طبيب الصحة العمومية
67	طبيب إختصاصي للصحة العمومية
8	سلك المتصرفين في الوثائق والأرشيف
8	متصرف في الوثائق و الأرشيف
18	السلك التقني المشترك للإدارات العمومية
2	مساعد تقني
6	تقني رئيس
10	تقني
275	سلك مساعدي الصحة العمومية
275	مساعد للصحة العمومية
9 736	جملة البرنامج الفرعي

البرنامج الفرعي : الخدمات العلاجية المختصة و السلامة الصحية بتونس

تقديرات 2023	السلك و الرتبة
50	(الوحدة العملياتية 1: مؤسسات عمومية) الخدمات العلاجية المختصة
50	النشاط 1: خدمات علاجية مختصة
50	سلك مساعدي الصحة العمومية
50	مساعد للصحة العمومية
50	جملة البرنامج الفرعي

9 786

جملة برنامج البحث و الخدمات الإستشفائية الجامعية

البرنامج : القيادة و المساندة

البرنامج الفرعي : القيادة و المساندة المركزية

تقديرات 2023	السلوك و الرتبة
99	الوحدة العملياتية 1: هياكل القيادة و المساندة المركزية
99	النشاط 1: القيادة و المساندة
3	سلوك محلي و تقني الإعلامية
3	محلل
96	سلوك مساعدي الصحة العمومية
96	مساعد للصحة العمومية
99	جملة البرنامج الفرعي

البرنامج الفرعي : المساندة بتونس

تقديرات 2023	السلوك و الرتبة
353	الوحدة العملياتية 1: مؤسسات عمومية بتونس
353	النشاط 1: القيادة و المساندة
16	السلوك المشترك لمهندسي الإدارات العمومية
16	مهندس أول
97	سلوك العملة
97	عملة صنف 3 و 4
1	سلوك محلي و تقني الإعلامية
1	محلل
1	سلوك المهندسين المعماريين للإدارة
1	مهندس معماري أول
37	سلوك صيادلة الصحة العمومية
2	صيدلي بيولوجي للصحة العمومية
35	صيدلي للصحة العمومية
60	سلوك ممرض و وزارة الصحة العمومية
60	ممرض رئيس للصحة العمومية

35	سلك الأعوان الإداريين للصحة العمومية
6	متصرف الصحة العمومية
29	كاتب تصرف للصحة العمومية
65	السلك المشترك للفنيين السامين للصحة العمومية
65	فني سامي أول للصحة العمومية
11	السلك الطبي الإستشفائي الصحي
11	طبيب الصحة العمومية
6	سلك المتصرفين في الوثائق والأرشيف
6	متصرف في الوثائق و الأرشيف
24	السلك التقني المشترك للإدارات العمومية
8	مساعد تقني
2	تقني أول
14	تقني
353	جملة البرنامج الفرعي

452

جملة برنامج القيادة و المساندة

13 191

الجملة العامة

المؤسسات العمومية الخاضعة لمجلة المحاسبة العمومية

توزيع الأعوان القارين المرخص فيهم

البرنامج : 2 الخدمات الصحية الإستشفائية

البرنامج الفرعي : 1 قيادة الخدمات الصحية الاستشفائية

لوحة العمليات : 1 وحدة دعم برنامج الخدمات الصحية الاستشفائية

النشاط : 1 خدمات طب الاختصاص

العدد	المؤسسة / السلك و الرتبة
3884	<u>الفقرة : المؤسسات الصحية</u>
63	<u>المؤسسة : مستشفى خير الدين</u>
63	سلك العملة
30	عملة صنف 5 و 6 و 7
5	عملة صنف 3 و 4
28	عملة صنف 8 و 9 و 10
87	<u>المؤسسة : مستشفى أريانة</u>
87	سلك العملة
40	عملة صنف 5 و 6 و 7
2	عملة صنف 3 و 4
45	عملة صنف 8 و 9 و 10
183	<u>المؤسسة : مستشفى منزل بورقيبة</u>
183	سلك العملة
82	عملة صنف 5 و 6 و 7
6	عملة صنف 3 و 4
95	عملة صنف 8 و 9 و 10

النشاط : 1 خدمات طب الاختصاص

العدد	المؤسسة / السلك و الرتبة
198	<u>المؤسسة: مستشفى الحبيب بوقطفة بنزرت</u>
198	سلك العملة
7	عامل صنف 2
75	عملة صنف 5 و 6 و 7
30	عملة صنف 3 و 4
86	عملة صنف 8 و 9 و 10
109	<u>المؤسسة: مستشفى نابل</u>
109	سلك العملة
40	عملة صنف 5 و 6 و 7
14	عملة صنف 3 و 4
55	عملة صنف 8 و 9 و 10
209	<u>المؤسسة: مستشفى محمد الطاهر المعموري بنابل</u>
209	سلك العملة
90	عملة صنف 5 و 6 و 7
35	عملة صنف 3 و 4
84	عملة صنف 8 و 9 و 10
102	<u>المؤسسة: مستشفى منزل تميم</u>
102	سلك العملة
25	عملة صنف 5 و 6 و 7
22	عملة صنف 3 و 4
55	عملة صنف 8 و 9 و 10
101	<u>المؤسسة: مستشفى زغوان</u>
101	سلك العملة
6	عامل صنف 2

النشاط : 1 خدمات طب الاختصاص

العدد	المؤسسة / السلك و الرتبة
50	عملة صنف 5 و 6 و 7
10	عملة صنف 3 و 4
35	عملة صنف 8 و 9 و 10
182	<u>المؤسسة: مستشفى جندوبية</u>
182	سلك العملة
75	عملة صنف 5 و 6 و 7
7	عملة صنف 3 و 4
100	عملة صنف 8 و 9 و 10
143	<u>المؤسسة: مستشفى باجة</u>
143	سلك العملة
70	عملة صنف 5 و 6 و 7
8	عملة صنف 3 و 4
65	عملة صنف 8 و 9 و 10
52	<u>المؤسسة: مستشفى مجاز الباب</u>
52	سلك العملة
24	عملة صنف 5 و 6 و 7
3	عملة صنف 3 و 4
25	عملة صنف 8 و 9 و 10
180	<u>المؤسسة: مستشفى محمد بورقيبة بالكاف</u>
180	سلك العملة
77	عملة صنف 5 و 6 و 7
13	عملة صنف 3 و 4
90	عملة صنف 8 و 9 و 10
110	<u>المؤسسة: مستشفى سليانة</u>

النشاط : 1 خدمات طب الاختصاص

العدد	المؤسسة / السلك و الرتبة
110	سلك العملة
47	عملة صنف 5 و6 و7
5	عملة صنف 3 و 4
58	عملة صنف 8 و9 و10
241	<u>المؤسسة: مستشفى القصرين</u>
241	سلك العملة
120	عملة صنف 5 و6 و7
16	عملة صنف 3 و 4
105	عملة صنف 8 و9 و10
303	<u>المؤسسة: مستشفى ابن الجزار بالقيروان</u>
303	سلك العملة
2	عامل صنف 2
102	عملة صنف 5 و6 و7
49	عملة صنف 3 و 4
150	عملة صنف 8 و9 و10
51	<u>المؤسسة: مستشفى 7 نوفمبر بمسكن</u>
51	سلك العملة
18	عملة صنف 5 و6 و7
8	عملة صنف 3 و 4
25	عملة صنف 8 و9 و10
56	<u>المؤسسة: مستشفى قصر هلال</u>
56	سلك العملة
32	عملة صنف 5 و6 و7
24	عملة صنف 8 و9 و10

النشاط : 1 خدمات طب الاختصاص

العدد	المؤسسة / السلك و الرتبة
53	<u>المؤسسة: مستشفى محمد بن صالح بالمكين</u>
53	سلك العملة
30	عملة صنف 5 و6 و7
3	عملة صنف 3 و 4
20	عملة صنف 8 و9 و10
53	<u>المؤسسة: مستشفى المحريس</u>
53	سلك العملة
22	عملة صنف 5 و6 و7
11	عملة صنف 3 و 4
20	عملة صنف 8 و9 و10
50	<u>المؤسسة: مستشفى جنيانة</u>
50	سلك العملة
3	عامل صنف 3
27	عملة صنف 5 و6 و7
20	عملة صنف 8 و9 و10
28	<u>المؤسسة: مستشفى قرقة</u>
28	سلك العملة
12	عملة صنف 5 و6 و7
1	عملة صنف 3 و 4
15	عملة صنف 8 و9 و10
157	<u>المؤسسة: مستشفى الحسين بوزيان بقفصة</u>
157	سلك العملة
50	عملة صنف 5 و6 و7
20	عملة صنف 3 و 4

النشاط : 1 خدمات طب الاختصاص

العدد	المؤسسة / السلك و الرتبة
87	عملة صنف 8 و 9 و 10
78	<u>المؤسسة: مستشفى المتلوى</u>
78	سلك العملة
40	عملة صنف 5 و 6 و 7
3	عملة صنف 3 و 4
35	عملة صنف 8 و 9 و 10
96	<u>المؤسسة: مستشفى توزر</u>
96	سلك العملة
55	عملة صنف 5 و 6 و 7
1	عملة صنف 3 و 4
40	عملة صنف 8 و 9 و 10
118	<u>المؤسسة: مستشفى سيدى بوزيد</u>
118	سلك العملة
65	عملة صنف 5 و 6 و 7
3	عملة صنف 3 و 4
50	عملة صنف 8 و 9 و 10
201	<u>المؤسسة: مستشفى الدكتور محمد بن ساسى بقابس</u>
201	سلك العملة
92	عملة صنف 5 و 6 و 7
8	عملة صنف 3 و 4
101	عملة صنف 8 و 9 و 10
84	<u>المؤسسة: مستشفى قبلى</u>
84	سلك العملة
50	عملة صنف 5 و 6 و 7

النشاط : 1 خدمات طب الاختصاص

العدد	المؤسسة / السلك و الرتبة
3	عملة صنف 3 و 4
31	عملة صنف 8 و 9 و 10
103	<u>المؤسسة: مستشفى الحبيب بورقيبة بمدنين</u>
103	سلك العملة
50	عملة صنف 5 و 6 و 7
18	عملة صنف 3 و 4
35	عملة صنف 8 و 9 و 10
84	<u>المؤسسة: مستشفى الصادق المقدم بحرية</u>
84	سلك العملة
42	عملة صنف 5 و 6 و 7
16	عملة صنف 3 و 4
26	عملة صنف 8 و 9 و 10
62	<u>المؤسسة: مستشفى جرجيس</u>
62	سلك العملة
25	عملة صنف 5 و 6 و 7
2	عملة صنف 3 و 4
35	عملة صنف 8 و 9 و 10
69	<u>المؤسسة: مستشفى بنقردان</u>
69	سلك العملة
37	عملة صنف 5 و 6 و 7
9	عملة صنف 3 و 4
23	عملة صنف 8 و 9 و 10
79	<u>المؤسسة: مستشفى تطاوين</u>
79	سلك العملة

النشاط : 1 خدمات طب الاختصاص

العدد	المؤسسة / السلك و الرتبة
44	عملة صنف 5 و 6 و 7
5	عملة صنف 3 و 4
30	عملة صنف 8 و 9 و 10
122	<u>المؤسسة: مستشفى بن عروس</u>
122	سلك العملة
1	عامل صنف 2
55	عملة صنف 5 و 6 و 7
20	عملة صنف 3 و 4
46	عملة صنف 8 و 9 و 10
41	<u>المؤسسة: المستشفى الجهوي بنفطة</u>
41	سلك العملة
21	عملة صنف 5 و 6 و 7
20	عملة صنف 8 و 9 و 10
36	<u>المؤسسة: المستشفى الجهوي بطبرقة</u>
36	سلك العملة
15	عملة صنف 5 و 6 و 7
6	عملة صنف 3 و 4
15	عملة صنف 8 و 9 و 10
3884	جملة النشاط :

3884 جملة الوحدة العملياتية :

3884 جملة البرنامج الفرعي :

3884 جملة البرنامج :

المؤسسات العمومية غير الخاضعة لمجلة المحاسبة العمومية

توزيع الأعدان القارين المرخص فيهم

البرنامج : 1 الرعاية الصحية الأساسية

البرنامج الفرعي : 1 قيادة خدمات الرعاية الصحية الأساسية

لوحة العمليات : 1 وحدة دعم برنامج الرعاية الصحية الأساسية

النشاط : 2 الصحة الإنجابية والتنظيم العائلي

العدد	المؤسسة / الصنف و الرتبة
1341	<u>الفقرة : 0009</u>
1341	<u>المؤسسة: الديوان الوطني للأسرة والعمران البشري</u>
495	الإطارات
5	مهندس أول
32	طبيب أول
10	طبيب
1	صيدلي
120	متصرف
32	محلل
90	ممرض رئيس للصحة
25	أخصائي نفسي
173	فني سامي أول للصحة
7	مؤطر علمي
343	أعدان المساندة أو التسيير
38	ملحق إدارة
30	فني سامي للصحة
32	ممرض أول للصحة

النشاط : 2 الصحة الإيجابية والتنظيم العائلي

العدد	المؤسسة / الصنف و الرتبة
104	مكون
48	كاتب مديرية
10	محاسب
62	فني سامي
19	عون إدخال معلومات ذو كفاءة
503	أعوان التنفيذ
46	عون تقني
21	مساعد للصحة
79	سائق
140	عامل
217	منشط
1341	جملة النشاط :

1341 جملة الوحدة العملياتية :

1341 جملة البرنامج الفرعي :

1341 جملة البرنامج :

البرنامج : 3 البحث و الخدمات الإستشفائية الجامعية

البرنامج الفرعي : 1 قيادة برنامج البحث والخدمات الاستشفائية الجامعية

لوحة العملياتية : 1 وحدة دعم لبرنامج البحث والخدمات الاستشفائية الجامعية

النشاط : 3 الخدمات الاستشفائية الجامعية والبحث

العدد	المؤسسة / الصنف و الرتبة
-------	--------------------------

النشاط : 3 الخدمات الاستشفائية الجامعية والبحث

العدد	المؤسسة / الصنف و الرتبة
5933	الفقرة : 0009
403	<u>المؤسسة: مستشفى الهادي شاكر بصفاقس</u>
403	أعوان التنفيذ
403	عامل
280	<u>المؤسسة: مستشفى البشير حمزة للأطفال بتونس</u>
280	أعوان التنفيذ
280	عامل
362	<u>المؤسسة: مستشفى الحبيب بورقيبة بصفاقس</u>
362	أعوان التنفيذ
362	عامل
221	<u>المؤسسة: معهد محمد القصاب للجبر وتقويم الأعضاء بقصر السعيد</u>
221	أعوان التنفيذ
221	عامل
86	<u>المؤسسة: المعهد الوطني للتغذية والتكنولوجيا الغذائية بتونس</u>
86	أعوان التنفيذ
86	عامل
253	<u>المؤسسة: مركز التوليد وطب الرضيع تونس</u>
253	أعوان التنفيذ
253	عامل
142	<u>المؤسسة: معهد الهادي الرايس لأمراض العيون بتونس</u>
142	أعوان التنفيذ
142	عامل
165	<u>المؤسسة: معهد صالح عزيز تونس</u>

النشاط : 3 الخدمات الاستشفائية الجامعية والبحث

العدد	المؤسسة / الصنف و الرتبة
165	أعوان التنفيذ
165	عامل
197	<u>المؤسسة: المعهد الوطني لأمراض الأعصاب</u>
197	أعوان التنفيذ
197	عامل
170	<u>المؤسسة: مستشفى عزيزة عثمانة</u>
170	أعوان التنفيذ
170	عامل
227	<u>المؤسسة: مستشفى الحبيب ثامر</u>
227	أعوان التنفيذ
227	عامل
261	<u>المؤسسة: مستشفى عبد الرحمان المامي للأمراض الرئوية</u>
261	أعوان التنفيذ
261	عامل
203	<u>المؤسسة: مستشفى الرازي بمنوبة</u>
203	أعوان التنفيذ
203	عامل
412	<u>المؤسسة: مستشفى فطومة بورقيبة بالمنستير</u>
412	أعوان التنفيذ
412	عامل
714	<u>المؤسسة: مستشفى شارل نيكول</u>
714	أعوان التنفيذ
714	عامل

النشاط : 3 الخدمات الاستشفائية الجامعية والبحث

العدد	المؤسسة / الصنف و الرتبة
493	<u>المؤسسة: مستشفى الرباطة</u>
493	أعوان التنفيذ
493	عامل
421	<u>المؤسسة: مستشفى فرحات حشاد بسوسة</u>
421	أعوان التنفيذ
421	عامل
280	<u>المؤسسة: مستشفى المنجي سليم بالمرسى</u>
280	أعوان التنفيذ
280	عامل
328	<u>المؤسسة: مستشفى سهلول بسوسة</u>
328	أعوان التنفيذ
328	عامل
158	<u>المؤسسة: مركز الإصابات و الحروق البليغة بين عروس</u>
158	أعوان التنفيذ
158	عامل
157	<u>المؤسسة: مستشفى الطاهر صفر بالمهدية</u>
157	أعوان التنفيذ
157	عامل
5933	جملة النشاط :

النشاط : 4 الرقابة البيئية للمنتجات

العدد	المؤسسة / الصنف و الرتبة
62	<u>الفقرة : 0030</u>

النشاط : 4 الرقابة البيئية للمنتجات

العدد	المؤسسة / الصنف و الرتبة
62	المؤسسة: <u>الوكالة الوطنية للرقابة الصحية والبيئية للمنتجات</u>
40	الإطارات
5	متصرف رئيس
2	متصرف مستشار
9	مهندس عام
5	مهندس رئيس
1	مهندس أول
5	تقني رئيس
2	فني سامي رئيس للصحة
1	صيدلي رئيس
1	صيدلي أول
3	صيدلي
1	طبيب بيطري
2	متصرف
1	تقني أول
2	طبيب بيطري رئيس
5	أعوان المساندة أو التسيير
2	ملحق إدارة
1	تقني
2	كاتب تصرف
17	أعوان التنفيذ
7	سائق
10	عامل
62	جملة النشاط :

النشاط : 5 الإستشفاء بالمياه

العدد	المؤسسة / الصنف و الرتبة
296	الفقرة : 0009
296	المؤسسة: المركب الصحي بجبل الوسيط
33	الإطارات
2	متصرف رئيس
2	متصرف مستشار
1	طبيب أول
1	طبيب رئيس
3	طبيب
6	متصرف
3	أخصائي نفسي
15	فني سامي أول للصحة
47	أعوان المساندة أو التسيير
2	ملحق إدارة
2	تقني
11	فني سامي للصحة
9	ممرض أول للصحة
17	كاتب تصرف
6	ممرض للصحة
216	أعوان التنفيذ
15	مستكتب إدارة
1	مساعد للصحة
2	عون إستقبال
198	عامل
80	الفقرة : 0017

النشاط : 5 الإستشفاء بالمياه

العدد	المؤسسة / الصنف و الرتبة
80	<u>المؤسسة: ديوان المياه المعدنية</u>
41	الإطارات
3	متصرف عام
5	متصرف رئيس
3	متصرف مستشار
1	مهندس عام
4	مهندس رئيس
3	مهندس أول
15	متصرف
2	محلل أول
4	فني سامي أول للصحة
1	مؤقت أرشيف أول
29	أعوان المساندة أو التسيير
1	ملحق إدارة
2	واضع برامج أو مبرمج
9	كاتب مديرية
13	فني سامي
1	عون إدخال معلومات ذو كفاءة
2	عون إداري مختص
1	محضر
10	أعوان التنفيذ
10	عامل
376	جملة النشاط :

النشاط : S الخدمات الصحية الاستشفائية الجامعية والبحث بمعهد باستور

العدد	المؤسسة / الصنف و الرتبة
84	<u>الفقرة : 0004</u>
84	<u>المؤسسة: معهد باستور</u>
84	أعوان التنفيذ
84	عامل
84	جملة النشاط :

6455 جملة الوحدة العملياتية :

6455 جملة البرنامج الفرعي :

6455 جملة البرنامج :

البرنامج : 9 القيادة و المساعدة

البرنامج الفرعي : 1 القيادة و المساعدة المركزية

لوحة العملياتية : 1 هياكل القيادة و المساعدة المركزية

النشاط : 3 المساعدة الفنية في الإعلامية

العدد	المؤسسة / الصنف و الرتبة
241	<u>الفقرة : 0030</u>
241	<u>المؤسسة: مركز الإعلامية لوزارة الصحة العمومية</u>
205	الإطارات
11	متصرف عام
4	متصرف رئيس
22	مهندس عام

النشاط : 3 المساعدة الفنية في الإعلامية

العدد	المؤسسة / الصنف و الرتبة
14	مهندس أول
8	محلل عام
25	محلل رئيس
14	متصرف
6	متصرف أول
41	محلل أول
60	محلل
6	أعوان المساندة أو التسيير
2	كاتب مديرية
3	فني سامي
1	تقني في التصرف
30	أعوان التنفيذ
30	عون خدمات
241	جملة النشاط :

النشاط : 4 الرقابة الغذائية

العدد	المؤسسة / الصنف و الرتبة
574	الفقرة : 0009
574	<u>المؤسسة: الهيئة الوطنية للسلامة الصحية للمنتجات الغذائية</u>
470	الإطارات
15	متصرف رئيس
11	متصرف مستشار
9	مهندس عام
10	مهندس رئيس

النشاط : 4 الرقابة الغذائية

العدد	المؤسسة / الصنف و الرتبة
25	مهندس أول
11	تقني رئيس
217	فني سامي رئيس للصحة
1	طبيب أول
5	طبيب رئيس
2	طبيب
5	طبيب بيطري أول
40	طبيب بيطري
10	متصرف
1	متصرف في الوثائق و الأرشيف
46	تقني أول
28	فني سامي أول للصحة
2	ممرض رئيس للصحة
14	متفقد الشؤون الاقتصادية
1	متفقد مركزي للمصالح المالية
3	طبيب بيطري متفقد جهوي
1	أستاذ محاضر مميز إستشفائي جامعي في الطب
1	صحفي رئيس
1	متفقد رئيس للمراقبة الاقتصادية
11	متفقد مركزي للمراقبة الاقتصادية
58	أعوان المساندة أو التسيير
20	تقني
12	كاتب تصرف
5	فني سامي
21	ملحق تفقد للشؤون الاقتصادية

النشاط : 4 الرقابة الغذائية

العدد	المؤسسة / الصنف و الرتبة
46	أعوان التنفيذ
18	مستكتب إدارة
14	سائق
14	عامل
574	جملة النشاط :

النشاط : 5 التقييم والإعتماد

العدد	المؤسسة / الصنف و الرتبة
50	<u>الفقرة : 0017</u>
50	<u>المؤسسة: الهيئة الوطنية للاعتماد في المجال الصحي</u>
34	الإطارات
3	متصرف رئيس
1	متصرف مستشار
1	تقني رئيس
1	محلل عام
6	فني سامي رئيس للصحة
1	طبيب إختصاصي أول
4	طبيب أول
1	طبيب رئيس
2	طبيب
2	صيدلي رئيس
2	صيدلي أول
3	متصرف
1	مكتبي موثق

النشاط : 5 التقييم والإعتماد

العدد	المؤسسة / الصنف و الرتبة
1	أستاذ إستثنائي جامعي في الطب
4	تقني أول
1	فني سامي أول للصحة
4	أعوان المساندة أو التسيير
1	كاتب تصرف
3	تقني مخبر إعلامية
12	أعوان التنفيذ
1	مستكتب إدارة
11	عامل
50	جملة النشاط :

865 جملة الوحدة العملياتية :

865 جملة البرنامج الفرعي :

865 جملة البرنامج :

توزيع الإحالات على التقاعد لسنة 2023

حسب الأسلاك و الرتب

البرنامج : الرعاية الصحية الأساسية

الإنعكاس المالي للإحالات على التقاعد 2 850 000 دينار

البرنامج الفرعي : قيادة خدمات الرعاية الصحية الأساسية

تقديرات 2023	السلك و الرتبة
236	النشاط 1: العلاجات الاولية
71	سلك العملة
20	عملة صنف 5 و6 و7
11	عملة صنف 3 و 4
40	عملة صنف 8 و9 و10
124	سلك ممرضي وزارة الصحة العمومية
55	ممرض رئيس للصحة العمومية
2	ممرض الصحة العمومية
27	ممرض أول للصحة العمومية
40	ممرض رئيس أول للصحة العمومية
6	سلك الأعوان الإداريين للصحة العمومية
2	متصرف الصحة العمومية
2	ملحق للصحة العمومية
2	كاتب تصرف للصحة العمومية
1	السلك الطبي للمستشفيات
1	طبيب أول للمستشفيات
12	السلك المشترك للفنيين السامين للصحة العمومية
2	فني سامي رئيس للصحة العمومية

10	فني سامي رئيس أول للصحة العمومية
22	السلك الطبي الإستشفائي الصحي
10	طبيب رئيس للصحة العمومية
2	طبيب أول للصحة العمومية
5	طبيب الصحة العمومية
3	طبيب إختصاصي للصحة العمومية
2	طبيب إختصاصي رئيس للصحة العمومية

236

2 850 000

جملة البرنامج الفرعي

236

جملة برنامج الرعاية الصحية الأساسية

2 850 000

البرنامج : الخدمات الصحية الإستشفائية

الإنعكاس المالي للإحالات على التقاعد 9 100 000 دينار

البرنامج الفرعي : قيادة الخدمات الصحية الاستشفائية

تقديرات 2023	السلك و الرتبة
326	النشاط I: خدمات طب الاختصاص
2	السلك الإداري المشترك للإدارات العمومية
1	متصرف
1	متصرف رئيس
100	سلك العملة
30	عملة صنف 5 و6 و7
15	عملة صنف 3 و 4
55	عملة صنف 8 و9 و10
121	سلك ممرضي وزارة الصحة العمومية
89	ممرض رئيس للصحة العمومية
10	ممرض أول للصحة العمومية
15	ممرض رئيس أول للصحة العمومية
7	ممرض عام للصحة العمومية
8	سلك الأعاون الإداريين للصحة العمومية
2	متصرف رئيس للصحة العمومية
4	ملحق للصحة العمومية
2	مستكتب الصحة العمومية
2	السلك الطبي للمستشفيات
2	طبيب أول للمستشفيات
37	السلك المشترك للفنيين السامين للصحة العمومية
3	فني سامي رئيس للصحة العمومية
34	فني سامي رئيس أول للصحة العمومية
43	السلك الطبي الإستشفائي الصحي
18	طبيب رئيس للصحة العمومية
14	طبيب أول للصحة العمومية

7	طبيب الصحة العمومية
1	طبيب إختصاصي للصحة العمومية
3	طبيب إختصاصي رئيس للصحة العمومية
1	السلك التقني المشترك للإدارات العمومية
1	تقني رئيس
12	سلك أساتذة تعليم مساعدي الأطباء بوزارة الصحة العمومية
3	أستاذ أول مميّز لتعليم مساعدي الأطباء
7	أستاذ مميّز لتعليم مساعدي الأطباء
2	أستاذ أول فوق الزّتبة لتعليم مساعدي الأطباء
379	النشاط 2: خدمات طبية عامة
4	السلك الإداري المشترك للإدارات العمومية
1	متصرف عام
3	ملحق إدارة
135	سلك العملة
35	عملة صنف 5 و6 و7
25	عملة صنف 3 و 4
75	عملة صنف 8 و9 و10
3	السلك الطبي الإستشفائي الجامعي
3	أستاذ إستشفائي جامعي في الطب
1	سلك صيادلة الصحة العمومية
1	صيادلة بيولوجي رئيس للصحة العمومية
140	سلك ممرضي وزارة الصحة العمومية
100	ممرض رئيس للصحة العمومية
15	ممرض أول للصحة العمومية
20	ممرض رئيس أول للصحة العمومية
5	ممرض عام للصحة العمومية
5	سلك الأعوان الإداريين للصحة العمومية
2	متصرف الصحة العمومية
3	ملحق للصحة العمومية
1	السلك الطبي للمستشفيات
1	طبيب أول للمستشفيات
1	سلك أطباء الأسنان للصحة العمومية

1	طبيب أسنان رئيس للصحة العمومية
1	سلك مستشاري المصالح العمومية
1	مستشار المصالح العمومية
41	السلك المشترك للفنيين السامين للصحة العمومية
1	فني سامي عام للصحة العمومية
10	فني سامي رئيس للصحة العمومية
30	فني سامي رئيس أول للصحة العمومية
45	السلك الطبي الإستشفائي الصحي
1	طبيب إختصاصي أول للصحة العمومية
17	طبيب رئيس للصحة العمومية
10	طبيب أول للصحة العمومية
9	طبيب الصحة العمومية
4	طبيب إختصاصي للصحة العمومية
4	طبيب إختصاصي رئيس للصحة العمومية
2	السلك التقني المشترك للإدارات العمومية
2	تقني رئيس

705

9 100 00C

جملة البرنامج الفرعي

705

جملة برنامج الخدمات الصحية الإستشفائية

9 100 00C

البرنامج : البحث و الخدمات الإستشفائية الجامعية
--

الإنعكاس المالي للإحالات على التقاعد 11 650 00 دينار

البرنامج الفرعي : قيادة برنامج البحث والخدمات الاستشفائية الجامعية

تقديرات 2023	السلك و الرتبة
812	النشاط I: خدمات علاجية مختصة
8	السلك الإداري المشترك للإدارات العمومية
1	متصرف مستشار
1	متصرف عام
4	ملحق إدارة
2	متصرف
3	السلك المشترك لمهندسي الإدارات العمومية
1	مهندس رئيس
2	مهندس عام
250	سلك العملة
65	عملة صنف 5 و6 و7
35	عملة صنف 3 و4
150	عملة صنف 8 و9 و10
2	سلك البيولوجيين
2	بيولوجي أول
5	سلك المدرسين الباحثين بالجامعات
1	أستاذ محاضر التعليم العالي
4	أستاذ التعليم العالي
41	السلك الطبي الإستشفائي الجامعي
1	مساعد إستشفائي جامعي في الطب
3	أستاذ محاضر مبرز إستشفائي جامعي في الطب
37	أستاذ إستشفائي جامعي في الطب
3	سلك صيادلة الصحة العمومية
2	صيادلة بيولوجي رئيس للصحة العمومية
1	صيادلة للصحة العمومية

317	سلك ممرضين وزارة الصحة العمومية
175	ممرض رئيس للصحة العمومية
30	ممرض أول للصحة العمومية
92	ممرض رئيس أول للصحة العمومية
20	ممرض عام للصحة العمومية
16	سلك الأعدان الإداريين للصحة العمومية
6	متصرف الصحة العمومية
2	متصرف مستشار للصحة العمومية
1	متصرف رئيس للصحة العمومية
5	ملحق للصحة العمومية
2	مستكتب الصحة العمومية
5	السلك الطبي للمستشفيات
5	طبيب أول للمستشفيات
1	سلك أطباء الأسنان للصحة العمومية
1	طبيب أسنان رئيس للصحة العمومية
2	سلك أطباء الأسنان الإستشفائيين الجامعيين
2	أستاذ إستشفائي جامعي في طب الأسنان
1	سلك الأخصائيين النفسيين للإدارات العمومية
1	أخصائي نفسي عام
2	سلك الصيادلة الإستشفائيين الجامعيين
2	أستاذ إستشفائي جامعي في الصيدلة
108	السلك المشترك للفنيين السامين للصحة العمومية
1	فني سامي أول للصحة العمومية
2	فني سامي عام للصحة العمومية
25	فني سامي رئيس للصحة العمومية
80	فني سامي رئيس أول للصحة العمومية
45	السلك الطبي الإستشفائي الصحي
36	طبيب رئيس للصحة العمومية
1	طبيب أول للصحة العمومية
2	طبيب الصحة العمومية
1	طبيب إختصاصي للصحة العمومية
5	طبيب إختصاصي رئيس للصحة العمومية

2	السلك التقني المشترك للإدارات العمومية
1	تقني رئيس
1	تقني أول
1	سلك مساعدي الصحة العمومية
1	مساعد أول للصحة العمومية
812	جملة البرنامج الفرعي 11 650 00

812 جملة برنامج البحث و الخدمات الإستشفائية الجامعية

11 650 00

البرنامج : القيادة و المساندة

الإنعكاس المالي للإحالات على التقاعد 1 900 00C دينار

البرنامج الفرعي : المساندة بتونس

تقديرات 2023	السلك و الرتبة
170	النشاط I: القيادة و المساندة
4	السلك الإداري المشترك للإدارات العمومية
2	متصرف
2	ملحق إدارة
5	السلك المشترك لمهندسي الإدارات العمومية
4	مهندس عام
1	مهندس أول
120	سلك العملة
35	عملة صنف 5 و 6 و 7
20	عملة صنف 3 و 4
65	عملة صنف 8 و 9 و 10
1	سلك المهندسين المعماريين للإدارة
1	مهندس معماري عام
3	سلك المدرسين الباحثين بالجامعات
1	أستاذ مساعد التعليم العالي
2	أستاذ التعليم العالي
5	السلك الطبي الإستشفائي الجامعي
5	أستاذ إستشفائي جامعي في الطب
4	سلك المتفقدين الطبيين والموازين لهم
1	متفقد مركزي للصحة العمومية
3	متفقد عام للصحة العمومية
12	سلك الأعوان الإداريين للصحة العمومية
2	متصرف الصحة العمومية
2	متصرف رئيس للصحة العمومية
7	ملحق للصحة العمومية

1	كاتب تصرف للصحة العمومية
13	السلك المشترك للفنيين السامين للصحة العمومية
3	فني سامي رئيس للصحة العمومية
10	فني سامي رئيس أول للصحة العمومية
3	السلك التقني المشترك للإدارات العمومية
2	تقني رئيس
1	تقني أول

170

1 900 000

جملة البرنامج الفرعي

170

جملة برنامج القيادة و المساندة

1 900 000

الإنعكاس المالي	العدد الجملي	الجملة العامة
دينار 25 500 000	1 923	

السنة المالية: 2023

المهمة: 24 مهمة الصحة

جدول تفصيلي للإستثمارات

دون إعتبار المشاريع الممولة على موارد الحسابات الخاصة

مشاريع و برامج بصدد الإنجاز

البرنامج : 1 الرعاية الصحية الأساسية

البرنامج الفرعي : 1 قيادة خدمات الرعاية الصحية الأساسية

الوحدة العملياتية 1 وحدة دعم برنامج الرعاية الصحية الأساسية

رمز النشاط 1 العلاجات الاولية

بحساب ألف دينار

م ق خ م		موارد عامة للميزانية		البيان	ت ج	الفقرة	الفصل
الدفع	التعهد	الدفع	التعهد				
		50 000		برنامج الترصد و التوقي من فيروس كورونا الجديد	00	0068	744
		100		إحداث مركزين للصحة الأساسية صنف 3 بكل من الحردوب بالأحواش و العرق بفريانة	42	0224	747
		100		بناء وحدتي الاستعجالي والتوليد بالمركز الصحي بالسبالة	43	0243	747
		500		(تأهيل الخطوط الأمامية للقطاع الصحي (الهيئة الأوروبية	00	0355	747
		50		بناء مراكز الصحة الأساسية برنامج 2013	00	0371	747
		50		احداث مركز للصحة الأساسية صنف 3 بالدهماني	33	0393	747
		300		بناء وتهيئة مراكز الصحة الأساسية برنامج 2014	00	0396	747
		100		بناء مركز وسيط بالنخيلات	12	0397	747
		500		(تهيئة مراكز الصحة الأساسية (برنامج 2016	00	0402	747
		100		تهيئة مراكز الصحة الأساسية برنامج 2017	00	0404	747
		100		إحداث مركز مراقبة صحية بمعبر الذهبية	83	0621	747
		500		بناء وتهيئة مراكز الصحة الأساسية برنامج 2019	00	0627	747
		800		(بناء وتهيئة مراكز الصحة الأساسية (برنامج 2020	00	0629	747
		100		بناء وتهيئة مراكز الصحة الأساسية برنامج 2021	00	0630	747
		2 000		بناء وتهيئة مراكز الصحة الأساسية برنامج 2022	00	0631	747
		300		تجهيز مراكز الصحة الأساسية برنامج 2020	00	0734	749
		1 200		تجهيز مراكز الصحة الأساسية برنامج 2022	00	0766	749
		56 800		جملة النشاط 1			

م ق خ م	موارد عامة للميزانية		البيان	ت ج	الفقرة	الفصل
	الدفع	التعهد				
	50		حملة مقاومة حمى المستنقعات	00	0001	744
	200		حملة مقاومة مرض السل	00	0003	744
	8 000		التلقيح	00	0004	744
	1 500		حملة مقاومة داء الكلب	00	0006	744
	50		إقتناء أدوية للأمراض الإجتماعية	00	0010	744
	100		البرنامج الوطني للطب المدرسي والجامعي	00	0011	744
	2 000		برنامج حفظ الصحة وحماية المحيط	00	0012	744
	2 000		"حملة مقاومة مرض نقص المناعة المكتسبة" السيدا	00	0013	744
	100		مقاومة لدغة العقرب	00	0015	744
	50		الوقاية من فقد البصر	00	0020	744
	2 100		كشف أمراض التهاب الكبد صنف -ج	00	0021	744
	300		برنامج مقاومة الأمراض المزمنة - السكري وارتفاع ضغط الدم	00	0023	744
	400		البرنامج الوطني لصحة المسنين	00	0026	744
	500		البرنامج الوطني للوقاية من السرطان	00	0027	744
	150		البرنامج الوطني لمقاومة التدخين	00	0034	744
	100		البرنامج الوطني لمكافحة اللشمانيا	00	0058	744
	3 500		البرنامج الوطني لمكافحة التهاب الكبد الفيروسي	00	0059	744
	450		برنامج الوقاية من الأنفلونزا	00	0062	744
	2 000		الخطة الوطنية لمكافحة مقاومة المضادات الحيوية	00	0067	744
	23 550		جملة النشاط 3			

80 350

جملة الوحدة العملياتية 1

80 350

جملة البرنامج الفرعي 1

80 350

جملة البرنامج 1

البرنامج : 2 الخدمات الصحية الإستشفائية

البرنامج الفرعي : 1 قيادة الخدمات الصحية الاستشفائية

الوحدة العملياتية 1 وحدة دعم برنامج الخدمات الصحية الاستشفائية

م ق خ م	موارد عامة للميزانية		البيان	ت ج	الفقرة	الفصل
	الدفع	التعهد				
	100		بناء المستشفى الجهوي ببنزرت	23	0047	746

		500		اعتمادات الدراسات	00	0053	746
		500		حادث أقسام لأمراض القلب والعيون وجراحة العظام وقاعات عمليات بمستشفى سيدي ب	43	0107	746
		50		بناء قسم إقليمي لأمراض القلب بقفصة	71	0122	746
		50		إحداث قسم للإعاش الطبي بمستشفى محمد الطاهر المعموري بنابل	21	0150	746
		50		بناء مركز للطب المدرسي والجامعي بالمنستير	52	0167	746
		50		احداث قسم لجراحة العظام بالمستشفى الجهوي بقابس	81	0168	746
		100		تهيئة المستشفى الجهوي بمجاز الباب قسط 2	31	0171	746
		100		بناء مخبر وطني لحفظ الصحة بين عروس	13	0179	746
		200		صيانة المستشفى الجهوي بقابس	81	0188	746
		100		تأهيل وتجديد الشبكة الكهربائية بالمستشفى الجهوي بالكاف قسط 2	33	0189	746
		300		تجديد أقسام طب العيون والأنف والحنجرة بالمستشفى الجهوي بمنزل بورقيبة	23	0193	746
		500		بناء قسم استعجالي بالمستشفى الجهوي بالكاف	33	0195	746
		100		تهيئة الأقسام الإستشفائية وبناء جناح إقامة لأمراض المعدة بالمستشفى الجهوي بسليانة	34	0196	746
		50		حماية قسم الاستعجالي بالمستشفى الجهوي بسليانة من الفيضانات	34	0206	746
		50		بناء قسم لجراحة العظام بالمستشفى الجهوي بسليانة	34	0207	746
		100		بناء مغارة ومطبخ بالمستشفى الجهوي بسليانة	34	0208	746
		200		بناء قسم العيادات الخارجية بالمستشفى الجهوي بتطاوين قسط 2	83	0211	746
		50		تهيئة وتوسعة المخبر بالمستشفى الجهوي بالكاف	33	0213	746
		100		تهيئة وتوسعة قاعات العمليات بالمستشفى الجهوي بالكاف	33	0214	746
		100		تجديد التجهيزات الطبية الثابتة بالمستشفى الجهوي بقابس	81	0220	746
		150		بناء قسم للتخدير والانعاش بالمستشفى الجهوي بالكاف	33	0249	746
		150		إحداث قسم للأشعة (وحدة التصوير الطبي) بالمستشفى الجهوي بالكاف	33	0251	746
		100		تأهيل الأقسام الاستشفائية والمصالح العامة بالمستشفى الجهوي بالكاف	33	0252	746
		50		بناء قسم التخدير والانعاش بالمستشفى الجهوي بسليانة	34	0253	746
		100		توسعة قسم أمراض القلب وجناح الإيواء بالمستشفى الجهوي بالقيروان	41	0255	746
		200		تهيئة وتهذيب أقسام مركز التوليد بينزرت وتجديد الشبكات الفنية	23	0260	746
		100		توسعة المستشفى الجهوي ابن الجزار بالقيروان-دراسات (أقسام تصفية الدم والأمراض ال	41	0262	746
		100		توسعة المستشفى الجهوي بالقصرين - دراسات (أقسام أمراض الأعصاب والغدد والسري	42	0263	746
		1 000		توسعة المستشفى الجهوي بزغوان	22	0265	746
		2 000		بناء مستشفى جهوي صنف ب بسببيلة	42	0266	746
		300		بناء وحدة للمعالجة بالأشعة بمستشفى قابس	81	0273	746
		200		توسعة المستشفى الجهوي بسليانة	34	0276	746
		100		بناء قسم الطب الداخلي بالمستشفى الجهوي خير الدين	11	0280	746
		50		تهيئة الفضاء القديم لقسم الاستعجالي لإيواء قسم الانعاش بالمستشفى الجهوي بتطاوين	83	0281	746
		100		ء 5 وحدات لتصفية الدم بكل من منزل بوزيان والنفيضة والقطار وطبرية وتونس دراس	00	0282	746
	5 000	200		تدعيم أقسام التصوير الطبي و التحاليل و الصيدلانية بمستشفى محمود الماطري بأريانة	12	0284	746
		800		بناء المستشفى الجهوي بمجاز الباب قسط 3	31	0293	746
		100		تجديد التجهيزات الكهربائية بالمستشفى الجهوي بجندوبة	32	0296	746
		200		تهيئة وتهذيب الأقسام الاستشفائية بالمستشفى الجهوي بالكاف	33	0300	746
		100		احداث مجمع للصحة الأساسية ومخبر جهوي ووحدة لتأهيل المعوقين بالكاف	33	0301	746

		100	تهيئة وتوسعة المستشفى الجهوي بقصر هلال قسط 2	52	0313	746
		300	إحداث قسم لجراحة العظام وأمراض المعدة بالمستشفى الجهوي بقبلي	73	0317	746
		100	تهيئة وتوسعة قسم أمراض القلب بالمستشفى الجهوي بقابس	81	0318	746
		700	تهيئة وتوسعة قسم العمليات بالمستشفى الجهوي بمدنين	82	0320	746
		100	بناء العيادات الخارجية بالمستشفى الجهوي بتطاوين قسط 2 دراسات	83	0328	746
		200	بناء المخبر الجهوي للصحة والمركز الجهوي للطب المدرسي ووحدة تأهيل المعوقين بتطاوين	83	0329	746
		50	تجديد شبكة الطرقات والشبكات المختلفة بالمستشفى الجهوي بجندوبة	32	0331	746
		200	تطوير المستشفى المحلي بمارث إلى مستشفى جهوي	81	0332	746
		500	تأهيل الأقسام الاستشفائية بالمستشفيات الجهوية	00	0334	746
		200	اعداد المخططات المديرية للمستشفيات الجهوية	00	0335	746
		100	تهيئة فضاءات قسم الجراحة وتجديد شبكة التكييف بالمستشفى الجهوي بجندوبة	32	0337	746
		200	تهيئة الأقسام الاستشفائية بالمستشفيات الجهوية برنامج 2016	00	0338	746
		500	تهيئة المستشفيات الجهوية برنامج 2017	00	0339	746
		50	إحداث مركز اقليمي لنقل الدم بقطعة الجنوبية دراسات	71	0340	746
		100	تهيئة وتوسعة أقسام الولادات والأطفال بمستشفى الحبيب بوقطفة ببنزرت	23	0341	746
		100	بناء قسم لجراحة الأورام بالمستشفى الجهوي بجندوبة	32	0342	746
		100	إحداث مخازن للأدوية بالمستشفيات الجهوية	00	0343	746
		100	إحداث وحدات التعقيم المركزي بالمستشفيات الجهوية	00	0344	746
500	3 000		بناء المستشفى الجهوي صنف "ب" بمكثر ولاية سليانة	34	0345	746
500	3 000		بناء المستشفى الجهوي صنف "ب" بجملة ولاية سيدي بوزيد	43	0346	746
500	3 000		بناء المستشفى الجهوي صنف "ب" بغار الدماء ولاية جندوبة	32	0347	746
500	3 000		بناء المستشفى الجهوي صنف "ب" بحفور ولاية القيروان	41	0348	746
1 500	28 700		بناء المستشفى الجهوي صنف "ب" بسبيبة ولاية القصرين	42	0349	746
1 500	28 700		بناء المستشفى الجهوي صنف "ب" بالجلم ولاية المهديّة	53	0350	746
7 000			بناء مستشفى جهوي بتالة من ولاية القصرين البنك الاسلامي للتنمية	42	0351	746
		50	تطوير المستشفى المحلي بحاجب العيون إلى مستشفى جهوي صنف "ب" دراسات	41	0354	746
2 000	16 000		تطوير الخدمات الصحية بولاية سيدي بوزيد (التهيئة الوكالة الفرنسية للتنمية)	43	0355	746
		100	تهيئة المستشفيات الجهوية برنامج 2019	00	0356	746
		50	احداث وحدة للاسعاف الطبي الاستعجالي بالمتلوي	71	0357	746
		50	احداث قسم للانعاش الطبي بالمستشفى الجهوي بالمتلوي	71	0358	746
		800	تهيئة المستشفيات الجهوية برنامج 2020	00	0360	746
		500	تأهيل أجنحة العمليات و الإنعاش الطبي و مركزيات التعقيم بالمستشفيات الجهوية	00	0361	746
		300	إحداث وحدات وأقسام تصفية الدم بالمستشفيات الجهوية برنامج 2020	00	0362	746
		500	إحداث وحدات للاسعاف الطبي الإستعجالي بالمستشفيات الجهوية برنامج 2020	00	0363	746
		200	بناء مقر لتركيز آلة التصوير بالرنين المغناطيسي بالمستشفى الجهوي بتوزر	72	0365	746
		500	تهيئة المستشفيات الجهوية برنامج 2022	00	0366	746
		50	احداث قسم جراحة الأورام السرطانية بالمستشفى الجهوي بجندوبة دراسات	32	0367	746
		800	تأهيل الشبكة الكهربائية والحماية من الحرائق بالمستشفى الجهوي بجندوبة	32	0368	746
		50	توسعة مبنى الصيدلية بالمستشفى الجهوي بقابس	81	0369	746
		50	احداث وحدة تحضير الأدوية الكيميائية بمستشفى بنزرت	23	0370	746

		400		صيانة الشبكات الفنية بالمستشفى الجهوي بقفصة	71	0371	746
		100		تهيئة قسم الأمراض السرطانية بالمستشفى الجهوي بقفصة	71	0372	746
		100		بناء قسم طب الأسنان بمستشفى محمود الماطري بأريانة	12	0373	746
		800		تأهيل قاعات العمليات بالمستشفيات الجهوية	00	0374	746
		600		صيانة وتأهيل الشبكات الفنية بالمستشفى الجهوي بمدنين	82	0375	746
		100		بناء مقر الصيدلية بالمستشفى الجهوي بتوزر	72	0376	746
		100		احداث وحدة إنعاش طبي بالمستشفى الجهوي بين قردان	82	0377	746
		50		تجديد بيت الأموات بالمستشفى الجهوي بمنزل بورقيبة	23	0378	746
		50		تجديد بيت الأموات بالمستشفى الجهوي بمجاز الباب	31	0379	746
		100		تجديد وحدة المخبر بالمستشفى الجهوي بمنزل بورقيبة	23	0380	746
		50		احداث وحدة للاسعاف الطبي الاستعجالي بمستشفى جربة	82	0381	746
		200		بناء مركز للراحة بالمنظار والتقنيات الطبية المبتكرة بمستشفى محمود الماطري أريانة د	12	0382	746
		100		تجديد الشبكة الكهربائية والحماية من الحرائق بالمستشفى الجهوي بتوزر	72	0383	746
		500		احداث وحدات تصفية الدم بالمستشفيات الجهوية برنامج 2022	00	0384	746
		1 000		تهيئة المستشفيات الجهوية برنامج 2021	00	0603	746
		100		صيانة وتهذيب وحدة المخبر بالمستشفى الجهوي ببنزرت	23	0604	746
		300		احداث قسم عمليات متعدد الاختصاصات بمستشفى منزل بورقيبة	23	0605	746
		200		تجهيز المركز الجهوي للطب المدرسي والجامعي بالمنستير	52	0466	749
		200		اقتناء 4 آلات للتصوير بالرنين المغناطيسي: المستشفيات الجهوية بالقبروان ومدنين وسيد	00	0501	749
		100		تجهيز قسم المجاري البولية بالمستشفى الجهوي بالقصرين	42	0514	749
		100		تجهيز مركز اقليمي لنقل الدم بمدنين	82	0627	749
		50		تجهيز وحدة العناية المركزة بقسم أمراض القلب بالمستشفى الجهوي الطاهر المعموري نا	21	0715	749
		100	200	تجهيز أقسام الاستعجالي والأشعة والمخبر بالمستشفى الجهوي بالكاف	33	0716	749
		300		تجهيز تهيئة القسط الثاني بالمستشفى الجهوي بقصر هلال	52	0720	749
		50		تجهيز هياكل نقل الدم بالمستشفيات الجهوية برنامج 2019	00	0722	749
		500		تجهيز المستشفى الجهوي صنف "ب" بسبيطة	42	0724	749
		500		تجهيز المستشفيات الجهوية برنامج 2021	00	0745	749
		4 200		تجهيز المستشفيات الجهوية برنامج 2022	00	0746	749
		1 200		تجديد أسطول سيارات المصلحة بالمستشفيات الجهوية	00	0747	749
		1 000		اقتناء آلة مفراس لفائدة المستشفى الجهوي بمنزل بورقيبة	23	0750	749
		1 000		تجهيز قسم النساء والتوليد والأطفال بالمستشفى الجهوي ببنزرت	23	0755	749
		800		صيانة تجهيزات المستشفيات الجهوية برنامج 2020	00	0115	750
		150		صيانة سيارات الاسعاف برنامج 2020	00	0116	750
		700		صيانة تجهيزات المستشفيات الجهوية	00	0121	750
14 000	85 400	32 950	5 200	جملة النشاط 1			

م ق خ م		موارد عامة للميزانية		البيان	ت ج	الفقرة	الفصل
الدفع	التعهد	الدفع	التعهد				
		100		تهيئة المستشفى المحلي بالفطار	71	0214	747
		100		تحويل مركز الصحة الأساسية بحاسي الفريد إلى مستشفى محلي	42	0225	747
		100		إحداث قسم إيواء نهاري بالمستشفى ببني خداش	82	0251	747
		100		بناء قسم لاقامة المرضى بالمستشفى المحلي بالسبالة	43	0257	747
		50		تهيئة وتوسعة المستشفى المحلي بالسند	71	0274	747
		100		تطوير المستشفى المحلي بتاجروين	33	0278	747
		200		بناء مستشفى محلي بساقية سيدي يوسف	33	0285	747
		100		تهيئة وتوسعة قاعات العمليات بالمستشفى المحلي بأمر العرائس	71	0291	747
		100		إحداث قسم لطب الأطفال ووحدة لطب الرضيع بالمستشفى المحلي بالرديف	71	0295	747
		100		تهيئة وتوسعة قاعات العمليات بالمستشفى المحلي بالمضيلة	71	0297	747
		200		إحداث قسم للجراحة العامة وقاعات عمليات بالمستشفى المحلي بفريانة	42	0300	747
		100		تهيئة وتوسعة المصالح العامة بالمستشفى المحلي بفريانة	42	0301	747
		100		إحداث قسم لطب الأطفال ووحدة لطب الرضيع بالمستشفى المحلي بفريانة	42	0302	747
		100		تعويض المستشفى المحلي بتبرسق	31	0309	747
		700		بناء مستشفى محلي جديد بنفطة	72	0313	747
		200		إحداث قسم للجراحة العامة وقاعات عمليات بالمستشفى المحلي بدوز	73	0316	747
		500		بناء مستشفى محلي بمعتمدية الصمار	83	0319	747
		200		إحداث قسم للجراحة العامة وقاعات عمليات بالمستشفى المحلي ببوحجلة	41	0320	747
		200		إحداث قسم للجراحة العامة وقاعات عمليات بالمستشفى المحلي بالمكناسي	43	0329	747
		100		تحويل مركز الصحة الأساسية بالحنشة إلى مستشفى محلي قسط 2	61	0358	747
		300		تهيئة المستشفيات المحلية برنامج 2016	00	0403	747
		500		تهيئة المستشفيات المحلية برنامج 2017	00	0405	747
		300		تهيئة أقسام الاستعجالي بالمستشفيات المحلية برنامج 2017	00	0407	747
		100		بناء عيادات خارجية بالمستشفى المحلي بفريانة	42	0408	747
		100		توسعة المستشفى المحلي بطبرية	12	0409	747
		100		احداث وحدات وأقسام تصفية الدم برنامج 2017	00	0410	747
		300		بناء مطبخ وبيت غسيل ومغارة بالمستشفى المحلي ببيوسالم	32	0601	747
		500		توسعة المستشفى المحلي بالصخيرة دراسات	61	0615	747
		200		تجديد المستشفى المحلي بسوق الأحد قبلي قسط 3	73	0618	747
		50		بناء رواق للربط بين المصالح الطبية والفنية بالمستشفى المحلي بدوز	73	0619	747
		400		تعويض المستشفى المحلي بمطماطة دراسات	81	0620	747
		300		تأهيل الأقسام الاستشفائية بالمستشفيات المحلية	00	0624	747
		300		تهيئة المستشفيات المحلية برنامج 2019	00	0625	747
		300		تهيئة المستشفيات المحلية برنامج 2020	00	0630	747
		100		تأهيل أجنحة العمليات والانعاش الطبي ومركزيات التعقيم بالمستشفيات المحلية	00	0631	747
		100		إحداث وحدات وأقسام تصفية الدم بالمستشفيات المحلية برنامج 2020	00	0632	747

		100		إحداث وحدات للاسعاف الطبي الاستعجالي بالمستشفيات المحلية برنامج 2020	00	0633	747
		100		تهيئة وتوسعة قسم الاستعجالي بالمستشفى المحلي بسجنان	23	0636	747
		2 000		تهيئة المستشفيات المحلية برنامج 2022	00	0637	747
		50		توسعة قسم العيادات الخارجية بالمستشفى المحلي بأم العرائس	71	0638	747
		100		تجديد الشبكة الكهربائية بالمستشفى المحلي بعمدون	31	0639	747
		100		بناء مخزن أدوية بالمستشفى المحلي بسجنان	23	0640	747
		100		بناء مخزن أدوية بالمستشفى المحلي برأس الجبل	23	0641	747
		100		بناء مخزن أدوية بالمستشفى المحلي بقصور الساف	53	0642	747
		100		تجديد الشبكة الكهربائية بالمستشفى المحلي بالرديف	71	0643	747
		200		بناء أقسام الطب العام والأشعة والمخبر والمصالح العامة بالمستشفى المحلي بالفطار	71	0644	747
		100		بناء عيادات خارجية بالمستشفى المحلي بالكرب	34	0645	747
		50		تجهيز أقسام الاستعجالي والمخابر بالمستشفيات المحلية برنامج 2017	00	0691	749
		1 500		تجهيز المستشفيات المحلية برنامج 2021	00	0764	749
		1 500		تجهيز المستشفيات المحلية برنامج 2022	00	0765	749
		50		صيانة تجهيزات المستشفيات المحلية برنامج 2021	00	0120	750
		250		صيانة تجهيزات المستشفيات المحلية برنامج 2022	00	0123	750
		13 800		جملة النشاط 2			

14 000 85 400 46 750 5 200 1 جملة الوحدة العملياتية

14 000 85 400 46 750 5 200 1 جملة البرنامج الفرعي

14 000 85 400 46 750 5 200 2 جملة البرنامج

البرنامج : 3 البحث و الخدمات الإستشفائية الجامعية

البرنامج الفرعي : 1 قيادة برنامج البحث والخدمات الإستشفائية الجامعية

الوحدة العملياتية 1 وحدة دعم لبرنامج البحث والخدمات الإستشفائية الجامعية

بحساب ألف دينار

رمز النشاط 1 خدمات علاجية مختصة

م ق خ م	موارد عامة للميزانية		البيان	ت ج	الفقرة	الفصل
	التعهد	الدفع				
		1 550	تجهيز المستشفيات الجامعية برنامج 2020	00	0740	749
		7 000	تجهيز المستشفيات الجامعية برنامج 2021	00	0751	749
		100	اقتناء 2 آلات مفراس 128 مقطع لفائدة مستشفى شارل نيكول و فطومة بورقيبة المنستير	00	0752	749
		8 650	جملة النشاط 1			

م ق خ م	موارد عامة للميزانية		البيان	ت ج	الفقرة	الفصل
	التعهد	الدفع				
		200			0086	745
		1 000			0136	745
		100			0179	745
		100			0180	745
		200			0188	745
		50			0192	745
		50			0193	745
		400			0194	745
		100			0198	745
		300			0605	745
		300			0606	745
		200			0608	745
		500			0617	745
		700			0621	745
		500	1 500		0623	745
		200			0625	745
		50			0626	745
		500	7 000		0628	745
		300			0629	745
		100			0630	745
		100			0631	745
		100			0632	745
		50			0633	745
		100			0634	745
		100			0635	745
		100			0636	745
		100			0637	745
		50			0638	745
		50			0639	745
		1 000			0643	745
		100			0644	745
		100			0646	745
		500	1 200		0647	745
		100			0648	745
		100			0649	745
		1 000			0650	745

		100		بناء سياج بمستشفى عبد الرحمان مامي بأريانة دراسات	12	0651	745
		800		تجديد الشبكات الفنية وتدعيم السلامة بالمستشفى الجامعي الحبيب بورقيبة بصفاقس	61	0652	745
		700		تأهيل جناح العمليات بالمستشفى الجامعي الحبيب بورقيبة بصفاقس	61	0653	745
		200		تهيئة وتوسعة جناح زرع النخاع العظمي بمستشفى الهادي شاكر صفاقس	61	0654	745
		300		دعم الهيكلة بالمستشفى الجامعي الحبيب بورقيبة بصفاقس	61	0655	745
		100		بناء مقر لقسم التخدير والانعاش بمستشفى الرابطة دراسات	11	0656	745
		200		تجديد الشبكات الفنية بمستشفى الحبيب ثامر تونس	11	0657	745
		200		بناء قاعة بيضاء لتحضير المواد الكيميائية بمستشفى عبد الرحمان مامي بأريانة	12	0658	745
		100		تهيئة وتوسعة قسم التخدير والانعاش بمعهد محمد القصاب بقصر السعيد دراسات	14	0659	745
		100		تجديد المجمع الكهربائي واقتناء مجمع جديد بمستشفى الرابطة	11	0660	745
		100		تجديد المحول الكهربائي بمعهد محمد القصاب بقصر السعيد	14	0661	745
		200		احداث مستشفى نهاري بقسمي أمراض العيون والأذن والأنف والحنجرة بمستشفى المنجي	11	0662	745
		300	5 000	بناء مراكز البحوث السريرية	00	0663	745
		100	1 100	تهيئة وتوسعة وحدة تصفية الدم وأمراض الكلى بمستشفى شارل نيكول	11	0664	745
		50		تهيئة وتوسعة قسم أمراض النساء والتوليد بمستشفى المنجي سليم بالمرسى دراسة	11	0665	745
		100		بناء قطب بيولوجي طبي بمستشفى شارل نيكول دراسات	11	0666	745
		100		تهيئة العيادات الخارجية بقسم التوليد بمستشفى شارل نيكول	11	0667	745
		50		تجديد شبكة توزيع المياه الساخنة بمختلف الأقسام بمستشفى شارل نيكول	11	0668	745
		500		تهيئة وتهذيب المستشفيات الجامعية برنامج 2022	00	0001	748
		100		اقتناء 2 آلات للقطرة القلبية لفائدة مستشفيات الرابطة والمنجي سليم بالمرسى	11	0694	749
		2 000		اقتناء 10 طاولات رقمية للأشعة متحكم فيها عن بعد	00	0696	749
		2 500		اقتناء آلة للتصوير بالرنين المغناطيسي لفائدة مستشفى المنجي سليم بالمرسى	00	0726	749
		700	350	اقتناء 2 آلات كشف أمراض الثدي لفائدة مستشفى الهادي شاكر صفاقس والظاهر صفر	00	0728	749
		500		تجهيز المستشفى الجامعي بصفاقس	61	0732	749
		800		تجهيز المؤسسات الجامعية برنامج 2020	00	0741	749
		500		تناء 2 آلات مفراس 128 مقطع لفائدة معهد أمراض الأعصاب ومركز الاصابات والحر	00	0744	749
		3 000	1 500	اقتناء جهاز كامرا قاما لفائدة مستشفى الحبيب بورقيبة بصفاقس	61	0746	749
		1 700		اقتناء قاعة لتصوير الشرايين لفائدة معهد أمراض الأعصاب بتونس	11	0748	749
		200		تجهيز المراكز المختصة برنامج 2020	00	0750	749
		500		اقتناء 3 آلات كشف بالرنين المغناطيسي لمستشفيات الحبيب بورقيبة والأطفال وشارل ن	00	0753	749
		10 000		اقتناء 3 معجل خطي لفائدة معهد صالح عزيز ومستشفى فرحات حشاد والحبيب بورقيبة	00	0754	749
		200		تجهيز قاعة العمليات بمستشفى فطومة بورقيبة بالمنستير	51	0755	749
		1 700		اقتناء تجهيزات لفائدة قسم التصوير الطبي بمستشفى الرابطة	11	0756	749
		3 000	1 500	اقتناء جهاز كامرا قاما لفائدة مستشفى فرحات حشاد سوسة	51	0762	749
		500		اقتناء جهاز ماموغراف لفائدة مستشفى الحبيب ثامر	00	0764	749
		300		تجهيز قسم الأمراض الصدرية ابن النفيس بمستشفى عبد الرحمان مامي أريانة	00	0765	749
		5 000		تجهيز المستشفيات الجامعية برنامج 2022	00	0769	749
		1 000		اقتناء 2 آلات مفراس 128 مقطع لفائدة مستشفيات فرحات حشاد وسهل سوسة	00	0771	749
		500		تناء 2 آلات مفراس 128 مقطع لفائدة مستشفيات عبد الرحمان مامي أريانة والحبيب ب	00	0772	749

		3 000		اقتناء آلة كشف بالرنين المغناطيسي لفائدة مركز الاصابات والحروق البليغة بين عروس	13	0773	749
		5 000		اقتناء آلة كشف بالرنين المغناطيسي لفائدة معهد أمراض الأعصاب بتونس	11	0774	749
		2 000		اقتناء مجهر عمليات لفائدة معهد أمراض الأعصاب بتونس	11	0775	749
		400		اقتناء جهاز كشف باطني لفائدة مستشفى عبد الرحمان مامي بأريانة	12	0778	749
		400		تجهيز قسم زرع الكبد بمستشفى المنجي سليم بالمرسى	11	0781	749
		400		تجهيز قسم علم الأدوية بمستشفى فطومة بورقيبة بالمنستير	52	0784	749
		2 500		صيانة تجهيزات المستشفيات الجامعية برنامج 2022	00	0001	750
		62 200	19 150	جملة النشاط 3			

بحساب ألف دينار

رمز النشاط 5 الإستشفاء بالمياه

م ق خ م		موارد عامة للميزانية		البيان	ت ج	الفقرة	الفصل
الدفع	التعهد	الدفع	التعهد				
		200		تجديد محطة الاستشفاء بالمياه وإعادة بناء خزانات المياه بالمركب الصحي بجبل الوسط	22	0669	745
		200		جملة النشاط 5			

بحساب ألف دينار

رمز النشاط 8 البحث والخدمات الاستشفائية الجامعية بمستشفى الحبيب بورقيبة

م ق خ م		موارد عامة للميزانية		البيان	ت ج	الفقرة	الفصل
الدفع	التعهد	الدفع	التعهد				
		800		اعادة تأهيل قسم الاستعجالي بالمستشفى الجامعي الحبيب بورقيبة بصفاقس	61	1755	745
		800		جملة النشاط 8			

بحساب ألف دينار

رمز النشاط 9 البحث والخدمات الاستشفائية الجامعية بمعهد القصاب لجبر وتقويم الأعضاء

م ق خ م		موارد عامة للميزانية		البيان	ت ج	الفقرة	الفصل
الدفع	التعهد	الدفع	التعهد				
		100		تهيئة وتوسعة معهد محمد القصاب بقصر السعيد	14	1669	745
		100		جملة النشاط 9			

بحساب ألف دينار

رمز النشاط A البحث والخدمات الاستشفائية الجامعية بالمعهد الوطني للتغذية

م ق خ م		موارد عامة للميزانية		البيان	ت ج	الفقرة	الفصل
الدفع	التعهد	الدفع	التعهد				
		100		تهيئات مختلفة بالمعهد الوطني للتغذية	11	1724	745
		100		جملة النشاط A			

بحساب ألف دينار

رمز النشاط B البحث والخدمات الاستشفائية الجامعية بمركز التوليد وطب الرضيع

م ق خ م		موارد عامة للميزانية		البيان	ت ج	الفقرة	الفصل
الدفع	التعهد	الدفع	التعهد				
		200		بناء قسم استعجالي بمركز التوليد وطب الرضيع بتونس	11	1665	745
		200		جملة النشاط B			

رمز النشاط C البحث والخدمات الاستشفائية الجامعية بمعهد الهادي الرايس لطب وجراحة بحساب ألف دينار

الفصل	الفقرة	ت ج	البيان	موارد عامة للميزانية		م ق خ م
				التعهد	الدفع	
745	1699	11	تهيئة وتوسعة قسم أورام العيون بمعهد الهادي الرايس لأمراض العيون		100	
			جملة النشاط C		100	

رمز النشاط E البحث والخدمات الاستشفائية الجامعية بمعهد الأعصاب بحساب ألف دينار

الفصل	الفقرة	ت ج	البيان	موارد عامة للميزانية		م ق خ م
				التعهد	الدفع	
745	1720	11	تهيئة قاعة ثانية للتصوير بقسم الأشعة وتهيئة بيت الغسيل بمعهد أمراض الأعصاب بت		200	
745	1750	11	تهيئة الشبكات الكهربائية بالمعهد الوطني لأمراض الأعصاب		200	
			جملة النشاط E		400	

رمز النشاط J البحث والخدمات الاستشفائية الجامعية بمستشفى فطومة بورقيبة بحساب ألف دينار

الفصل	الفقرة	ت ج	البيان	موارد عامة للميزانية		م ق خ م
				التعهد	الدفع	
745	1697	52	تهيئة وتأهيل قسم الجراحة العامة بمستشفى فطومة بورقيبة بالمنستير		200	
745	1756	52	بناء قسم علم الأدوية السريري بمستشفى فطومة بورقيبة بالمنستير		200	
			جملة النشاط J		400	

رمز النشاط K البحث والخدمات الاستشفائية الجامعية بمستشفى شارل نيكول بحساب ألف دينار

الفصل	الفقرة	ت ج	البيان	موارد عامة للميزانية		م ق خ م
				التعهد	الدفع	
745	1637	11	بناء قسم الأمراض الباطنية بمستشفى شارل نيكول بتونس		600	
745	1676	11	تجديد الشبكات الفنية بمستشفى شارل نيكول		700	
745	1698	11	تهيئة قسم التوليد "ب" بمستشفى شارل نيكول		200	
			جملة النشاط K		1 500	

رمز النشاط L البحث والخدمات الاستشفائية الجامعية بمستشفى الرابطة بحساب ألف دينار

الفصل	الفقرة	ت ج	البيان	موارد عامة للميزانية		م ق خ م
				التعهد	الدفع	
745	1606	11	إستكمال قسم طب العيون بمستشفى الرابطة		1 500	
745	1706	11	تهيئة وتوسعة مخبر المناعة بمستشفى الرابطة		100	
745	1729	11	تركيز مجمع كهربائي للمحول الكهربائي بمستشفى الرابطة		200	
745	1757	11	تأهيل قسم جراحة القلب والشرابين بمستشفى الرابطة		500	
			جملة النشاط L		2 300	

بحساب ألف دينار

رمز النشاط N البحث والخدمات الاستشفائية الجامعية بمستشفى المنجي سليم

م ق خ م	موارد عامة للميزانية		البيان	ت ج	الفقرة	الفصل
	التعهد	الدفع				
		300	تهيئة وتوسعة المطبخ وبيت الغسيل بمستشفى المنجي سليم بالمرسى	11	1718	745
		300	جملة النشاط N			

بحساب ألف دينار

رمز النشاط O البحث والخدمات الاستشفائية الجامعية بمستشفى سهلول

م ق خ م	موارد عامة للميزانية		البيان	ت ج	الفقرة	الفصل
	التعهد	الدفع				
		300	تعويض وتعزيز التجهيزات الطبية الثابتة والشبكات الفنية بمستشفى سهلول بسوسة	51	1673	745
		50	بناء قسمي الانعاش والاستعجالي بالمستشفى الجامعي سهلول بسوسة دراسات	51	1719	745
		350	جملة النشاط O			

بحساب ألف دينار

رمز النشاط P البحث والخدمات الاستشفائية الجامعية بمركز الحروق والاصابات البليغة

م ق خ م	موارد عامة للميزانية		البيان	ت ج	الفقرة	الفصل
	التعهد	الدفع				
		2 500	توسعة مركز الاصابات والحروق البليغة بين عروس	13	1661	745
		100	تجديد شبكة الحماية من الحرائق بمركز الاصابات والحروق البليغة بين عروس	13	1730	745
		2 600	جملة النشاط P			

بحساب ألف دينار

رمز النشاط Q البحث والخدمات الاستشفائية الجامعية بمستشفى الطاهر صفر

م ق خ م	موارد عامة للميزانية		البيان	ت ج	الفقرة	الفصل
	التعهد	الدفع				
		300	توسعة العيادات الخارجية بالمستشفى الجامعي بالمهدية	53	1634	745
		800	تهيئة قسم أمراض النساء بمستشفى الطاهر صفر بالمهدية	53	1737	745
		500	تجهيز قسم الاستعجالي بالمستشفى الجامعي الطاهر صفر بالمهدية	53	1513	749
		1 600	جملة النشاط Q			

بحساب ألف دينار

رمز النشاط Z البحث والخدمات الاستشفائية الجامعية

م ق خ م	موارد عامة للميزانية		البيان	ت ج	الفقرة	الفصل
	التعهد	الدفع				
		1 700	تجهيز المؤسسات الصحية الجامعية برنامج 2017	00	1507	749
		1 700	جملة النشاط Z			

83 500 19 150

1 جملة الوحدة العملياتية

83 500 19 150

1 جملة البرنامج الفرعي

الوحدة العملياتية 1 (مؤسسات عمومية) الخدمات العلاجية المختصة

بحساب ألف دينار

رمز النشاط 1 خدمات علاجية مختصة

م ق خ م	موارد عامة للميزانية		البيان	ت ج	الفقرة	الفصل
	الدفع	التعهد				
	50		تهيئة مصحة طب وجراحة الأسنان بالمنستير قسط 2	52	0008	745
	50		تهيئة مصحة طب وجراحة الاسنان بالمنستير قسط 3 الجزء الثاني	52	0400	745
	50		اء قسم زرع النخاع العظمي لدى الأطفال بالمركز الوطني لزرع النخاع العظمي-قسط 2	11	0603	745
	50		تجديد الشبكات الكهربائية والحماية من الحرائق بالمركب الصحي بجبل الوسط	22	0607	745
	300		تهيئة المراكز المختصة برنامج 2021	00	0608	745
	100		تهنة مخبر مراقبة الجودة بمعهد باستور دراسات	11	0609	745
	100		تهيئة وتوسعة مركز الاسعاف الطبي بمونفلوري دراسات	11	0610	745
	200		تهيئات مختلفة بالمركب الصحي بجبل الوسط	22	1733	745
	1 000		توسعة المبنى ج للمركز الوطني لليقظة الدوائية	11	1752	745
	200		تهيئة وتهذيب المراكز المختصة برنامج 2022	00	0002	748
	1 500		تجهيز المراكز المختصة برنامج 2021	00	0768	749
	1 500		تجهيز المراكز المختصة برنامج 2022	00	0786	749
	1 000		تعويض مغاطس العلاج بالمياه وآلات للعلاج الطبيعي بالمركب الصحي بجبل الوسط	22	1500	749
	500		تجهيز المراكز المختصة برنامج 2017	00	1510	749
	6 600		جملة النشاط 1			

6 600

جملة الوحدة العملياتية 1

الوحدة العملياتية 2 (مؤسسات عمومية) السلامة الصحية

بحساب ألف دينار

رمز النشاط 2 السلامة الصحية

م ق خ م	موارد عامة للميزانية		البيان	ت ج	الفقرة	الفصل
	الدفع	التعهد				
	50		تجديد شبكة التكييف والسوائل بالمخبر الوطني لمراقبة الأدوية	11	0602	745
	200		تجديد شبكة التكييف المركزي ومعالجة الهواء بالمركز الوطني لزرع النخاع العظمي	11	0604	745
	500		توسعة وحدة التعقيم بقسم أمراض الدم لدى الأطفال بالمركز الوطني لزرع النخاع العظم	11	0605	745
	200		احداث وحدة زرع خلايا جذعية بالمركز الجهوي لنقل الدم بسوسة	51	0606	745
	950		جملة النشاط 2			

950

جملة الوحدة العملياتية 2

7 550

جملة البرنامج الفرعي 2

الوحدة العملياتية 1 هياكل القيادة و المساندة المركزية

بحساب ألف دينار

رمز النشاط 1 القيادة و المساندة

م ق خ م		موارد عامة للميزانية		البيان	ت ج	الفقرة	الفصل
الدفع	التعهد	الدفع	التعهد				
		1 200		إقتناء أراضي و عمارات	00	0001	601
		300		إعتمادات الدراسات	00	0001	603
		200		تهيئة مستودع و مخازن	11	0003	603
		200		تهيئة مقر الوزارة	11	0004	603
		300		بناء مقر الإدارة الجهوية للصحة العمومية بتونس	11	0017	603
		500		بناء مخزن للتلاقيح و الأدوية	11	0021	603
		100		بناء مقر الادارة الجهوية للصحة بصفاقس	61	0022	603
		100		بناء مقر فرعي لوزارة الصحة بباب سعدون دراسات	11	0023	603
		300		تهيئة مقرات الإدارات الجهوية للصحة	00	0024	603
		100		توسعة مقر الادارة الجهوية للصحة بقابس	81	0025	603
		1 000		إقتناء وسائل نقل	00	0001	604
		350		تجهيز الإدارة المركزية و الجهوية	00	0006	604
		1 000		إقتناء معدات إعلامية	00	0002	605
		8 000		تطوير المنظومة المعلوماتية الصحية	00	0013	605
		1 000		برنامج تركيز الصحة الرقمية الوكالة الفرنسية للتنمية	00	0015	605
1 500	15 000	300		برنامج تأهيل أقسام الاستعجالي	00	0007	608
		1 500		تجديد المصاعد بالمؤسسات الإستشفائية	00	0025	748
		100		تصفية مشاريع قديمة	00	0100	748
		200		تجديد المصاعد بالمؤسسات الاستشفائية - برنامج 2013	00	0208	748
		300		عمليات التهيئة و التهذيب برنامج 2014	00	0209	748
		400		(عمليات التهيئة و التهذيب (برنامج 2015	00	0212	748
		1 300		بناء و تهيئة فضاءات لايواء التجهيزات الثقيلة بالمؤسسات الاستشفائية	00	0213	748
		300		عمليات التهيئة و التهذيب برنامج 2016	00	0214	748
		200		عمليات التهيئة و التهذيب برنامج 2017	00	0215	748
		400		صيانة و تهذيب الهياكل الصحية برنامج 2018	00	0216	748

		1 000		عمليات التهيئة والتدريب برنامج 2019	00	0217	748
		1 000		عمليات التهيئة والتدريب برنامج 2020	00	0218	748
		800		عمليات التهيئة والتدريب برنامج 2021	00	0219	748
		400		تجهيز الهياكل الصحية برنامج 2018	00	0708	749
		200		صيانة التجهيزات الثقيلة برنامج 2019	00	0114	750
		200		صيانة التجهيزات الثقيلة برنامج 2021	00	0115	750
1 500	15 000	23 250		جملة النشاط 1			

بحساب ألف دينار

رمز النشاط 2 المساندة والتكوين الأساسي والمستمر

م ق خ م		موارد عامة للميزانية		البيان	ت ج	الفقرة	الفصل
الدفع	التعهد	الدفع	التعهد				
		300		تهيئة وتوسعة المدرسة العليا لعلوم وتقنيات الصحة بتونس	11	0016	606
		400		تجهيز مؤسسات التكوين	00	0026	606
		700		تهيئة مؤسسات التكوين	00	0027	606
		1 400		جملة النشاط 2			

1 500 15 000 24 650

1 جملة الوحدة العملياتية

1 500 15 000 24 650

1 جملة البرنامج الفرعي

1 500 15 000 24 650

9 جملة البرنامج

15 500 100 400 242 800 24 350

جملة مشاريع و برامج بصدد الإنجاز

البرنامج : 1 الرعاية الصحية الأساسية

البرنامج الفرعي : 1 قيادة خدمات الرعاية الصحية الأساسية

الوحدة العملياتية 1 وحدة دعم برنامج الرعاية الصحية الأساسية

بحساب ألف دينار

رمز النشاط 1 العلاجات الاولية

م ق خ م	موارد عامة للميزانية		البيان	ت ج	الفقرة	الفصل
	الدفع	التعهد				
	500	500	البرنامج الخصوصي للنهوض بالدوائر الصحية	00	ج008	608
	7 000	11 000	بناء وتهيئة مراكز الصحة الأساسية برنامج 2023	00	ج004	747
	50	500	إحداث مجمع الصحة الأساسية بمنزل بورقيبة	23	ج009	747
	1 500	2 000	تجهيز مراكز الصحة الأساسية برنامج 2023	00	ج010	749
	100	300	تجهيز المركز الوسيط بالحرابرية	11	ج011	749
	9 150	14 300	جملة النشاط 1			

بحساب ألف دينار

رمز النشاط 3 الوقاية والتكفل بالأمراض

م ق خ م	موارد عامة للميزانية		البيان	ت ج	الفقرة	الفصل
	الدفع	التعهد				
	230	400	حملة مقاومة حمى المستنقعات	00	0001	744
	1 400	2 400	حملة مقاومة مرض السل	00	0003	744
	42 000	43 300	التلقيح	00	0004	744
	3 500	5 000	حملة مقاومة داء الكلب	00	0006	744
	130	130	مقاومة أمراض الإسهال عند الأطفال	00	0008	744
	200	200	إقتناء أدوية للأمراض الإجتماعية	00	0010	744
	800	1 000	البرنامج الوطني للطب المدرسي والجامعي	00	0011	744
	450	900	برنامج حفظ الصحة وحماية المحيط	00	0012	744
	5 000	5 300	"حملة مقاومة مرض نقص المناعة المكتسبة" السيدا	00	0013	744
	490	490	مقاومة لدغة العقرب	00	0015	744
	600	700	برنامج الوقاية في فترة ما قبل وإثر الولادة	00	0016	744
	240	240	مراقبة المخابر	00	0019	744
	200	200	الوقاية من فقد البصر	00	0020	744
	3 500	5 000	كشف أمراض إلتهاب الكبد صنف -ج	00	0021	744
	140	140	برنامج النهوض بحملات التبّرع بالدم	00	0022	744
	600	800	برنامج مقاومة الأمراض المزمنة - السكري وارتفاع ضغط الدم	00	0023	744
	50	50	البرنامج الوطني لصحة المسنين	00	0026	744
	500	1 100	البرنامج الوطني للوقاية من السرطان	00	0027	744

		200	200	برنامج إدماج الأطفال حاملي الإعاقة	00	0033	744
		600	600	البرنامج الوطني لمقاومة التدخين	00	0034	744
		200	200	النهوض بالصحة النفسية	00	0056	744
		150	250	البرنامج الوطني لمكافحة اللشمانيا	00	0058	744
		100	100	البرنامج الوطني لمكافحة التهاب الكبد الفيروسي	00	0059	744
		300	650	برنامج الوقاية من الأنفلونزا	00	0062	744
		150	650	الخطة الوطنية لمكافحة مقاومة المضادات الحيوية	00	0067	744
		850	850	البرنامج الوقائي للنهوض بصحة الفم والأسنان	00	ج001	744
		10	10	البرنامج الوطني للنهوض بالصحة النفسية للطفل والمرافق	00	ج002	744
		62 590	70 860	جملة النشاط 3			

71 740 85 160 1 جملة الوحدة العملياتية

71 740 85 160 1 جملة البرنامج الفرعي

71 740 85 160 1 جملة البرنامج

البرنامج : 2 الخدمات الصحية الإستشفائية

البرنامج الفرعي : 1 قيادة الخدمات الصحية الاستشفائية

الوحدة العملياتية 1 وحدة دعم برنامج الخدمات الصحية الاستشفائية

بحساب ألف دينار

رمز النشاط 1 خدمات طب الاختصاص

م ق خ م	موارد عامة للميزانية		البيان	ت ج	الفقرة	الفصل
	التعهد	الدفع				
		14 000	14 000	00	0005	608
		200	600	00	0053	746
		5 800	8 500	00	ج200	746
		3 300	5 000	00	ج201	746
		5 000	6 000	00	ج202	746
		500	2 200	21	ج203	746
		200	2 000	23	ج204	746
		100	600	23	ج205	746
		100	900	23	ج206	746
		100	1 000	71	ج207	746
		100	1 000	71	ج208	746
		14 000	20 000	00	ج221	749
		100	1 500	73	ج225	749

م ق خ م		موارد عامة للميزانية		البيان	ت ج	الفقرة	الفصل
الدفع	التعهد	الدفع	التعهد				
		1 500	3 000	تهيئة المستشفيات المحلية برنامج 2023	00	ج230	747
		1 500	2 000	إحداث وحدات وأقسام تصفية الدم بالمستشفيات المحلية برنامج 2023	00	ج231	747
		250	1 000	صيانة المستشفى المحلي بتستور	31	ج232	747
		1 800	3 500	تجهيز المستشفيات المحلية برنامج 2023	00	ج240	749
		50	150	تجهيز قسم إيواء نهاري بالمستشفى المحلي ببني خداس	82	ج241	749
		5 100	9 650	جملة النشاط 2			

48 600 72 950

جملة الوحدة العملياتية 1

48 600 72 950

جملة البرنامج الفرعي 1

48 600 72 950

جملة البرنامج 2

البرنامج : 3 البحث و الخدمات الإستشفائية الجامعية

البرنامج الفرعي : 1 قيادة برنامج البحث والخدمات الاستشفائية الجامعية

الوحدة العملياتية 1 وحدة دعم لبرنامج البحث والخدمات الاستشفائية الجامعية

بحساب ألف دينار

رمز النشاط 1 خدمات علاجية مختصة

م ق خ م		موارد عامة للميزانية		البيان	ت ج	الفقرة	الفصل
الدفع	التعهد	الدفع	التعهد				
		120	120	اقتناء وسائل نقل لفائدة المركز الوطني لزراعة الأعضاء	11	ج334	604
		60	60	اقتناء سيارة مصلحة لفائدة مركز الإسعاف الطبي الاستعجالي	11	ج335	604
		100	500	احداث إقامة فندقية للمتطوعين بمركز اليقظة الدوائية دراسات	11	ج336	745
		1 500	2 400	إحداث قاعة عمليات وتهيئة قسم الانسداد بمصحة طب وجراحة الأسنان بالمنستير	52	ج911	745
		1 500	3 000	تهيئة المراكز المختصة	00	ج912	745
		500	1 000	تأهيل أجنحة العمليات والإنعاش الطبي ومركزيات التعقيم بمصحة طب وجراحة الأسنان	52	ج913	745
		2 800	5 000	تجهيز المراكز المختصة	00	ج332	749
		50	500	اقتناء جهاز تشيع أكياس الدم لفائدة المركز الوطني لنقل الدم	11	ج333	749
		6 630	12 580	جملة النشاط 1			

م ق خ م	موارد عامة للميزانية		البيان	ت ج	الفقرة	الفصل
	التعهد	الدفع				
	750	1 500	المشروع الوطني للجينات	00	ج380	608
	50	100	لجان حماية الأشخاص	00	ج381	608
	400	500	مشروع جرد المنقولات بالمؤسسات الاستشفائية	00	ج382	608
	1 400	5 000	إعتمادات الدراسات	00	0086	745
	18 500	26 500	تهيئة المستشفيات الجامعية	00	ج900	745
	1 500	3 000	تهيئة وتأهيل شبكة الحماية من الحرائق	00	ج901	745
	1 000	1 500	تأهيل وحدات الاستشفاء النهاري	00	ج902	745
	2 000	4 000	تأهيل أجنحة العمليات والإنعاش الطبي ومركزيات التعقيم بالمستشفيات الجامعية	00	ج903	745
	100	1 500	اقتناء جهاز المعالجة الكثبية لفائدة مستشفى فرحات حشاد بسوسة	51	ج327	749
	100	4 000	اقتناء جهاز كشف بالرنين المغناطيسي لفائدة معهد صالح عزيز	11	ج328	749
	100	2 000	اقتناء جهاز تصوير منخفض الاشعاع لفائدة قسم التصوير الطبي بمستشفى البشير حمزة	11	ج329	749
	100	700	اقتناء طاولة رقمية للتصوير بالأشعة ذات لاقطين لفائدة قسم التصوير الطبي بمستشفى	11	ج330	749
	100	1 500	تأهيل تجهيزات ومعدات أقسام الطب الفيزيائي والتأهيل الوظيفي بالمؤسسات الصحية	00	ج331	749
	200	2 000	اقتناء آلة للفنطرة القلبية لفائدة قسم القلب "ب" بمستشفى فطومة بورقيبة بالمنستير	52	ج350	749
	100	2 000	اقتناء آلة مفراس لفائدة أقسام التوليد وطب الرضع بمستشفى فطومة بورقيبة بالمنستير	52	ج351	749
	100	1 000	تجهيز وحدة المساعدة على الإنجاب لفائدة أقسام التوليد وطب الرضع بمستشفى فطومة ب	52	ج352	749
	500	1 500	تجهيز بنك الدم بأقسام التوليد وطب الرضع بمستشفى فطومة بورقيبة بالمنستير	52	ج353	749
	15 000	25 000	تجهيز المستشفيات الجامعية	00	ج914	749
	200	300	تجهيز قسم طب العيون بمستشفى المنجي سليم بالمرسى	11	ج915	749
	100	2 000	اقتناء قاعة تصوير الشرايين لفائدة مستشفى عبد الرحمان مامي بأريانة	12	ج916	749
	200	4 000	اقتناء آلتين للفنطرة القلبية لفائدة مستشفى الرابطة ومستشفى الحبيب ثامر تونس	11	ج917	749
	100	500	اقتناء آلة لكشف أمراض الثدي لفائدة مستشفى المنجي سليم بالمرسى	11	ج918	749
	100	7 000	اقتناء معجل خطي لفائدة مستشفى الحبيب بورقيبة بصفاقس	61	ج919	749
	400	1 000	تجهيز قسم الاستعجالي بمستشفى الحبيب بورقيبة بصفاقس	61	ج920	749
	100	1 500	اقتناء جهاز للتصوير المقطعي مقلد لفائدة مستشفى الحبيب بورقيبة بصفاقس	61	ج921	749
	100	2 000	اقتناء آلة مفراس لفائدة مستشفى العزيزة عثمانة	11	ج922	749
	200	400	تجهيز قسم العيادات الخارجية لأمراض الأنف وقسم طب الأسنان بمستشفى فطومة بور	52	ج926	749
	43 500	102 000	جملة النشاط 3			

50 130 114 580

جملة الوحدة العملياتية 1

50 130 114 580

جملة البرنامج الفرعي 1

50 130 114 580

جملة البرنامج 3

الوحدة العملياتية 1 هياكل القيادة و المساندة المركزية

بحساب ألف دينار

رمز النشاط 1 القيادة و المساندة

م ق خ م	موارد عامة للميزانية		البيان	ت ج	الفقرة	الفصل
	الدفع	التعهد				
	2 000	4 000	إقتناء أراضي و عمارات	00	0001	601
	200	600	إعتمادات الدراسات	00	0001	603
	200	500	تهيئة مستودع و مخازن	11	0003	603
	250	500	تهيئة مقر الوزارة	11	0004	603
	200	600	تهيئة مقرات الإدارات الجهوية للصحة	00	0024	603
	100	500	تجهيز الإدارة المركزية و الجهوية	00	0006	604
	3 200	4 500	تطوير المنظومة المعلوماتية الصحية	00	0013	605
	100	100	مصاريف الإشهار و الإعلانات	11	0001	607
	4 000	5 000	تجديد المصاعد بالمؤسسات الإستشفائية	00	0025	748
	200	500	تصفية مشاريع قديمة	00	0100	748
	1 500	3 000	بناء و تهيئة فضاءات لايواء التجهيزات الثقيلة بالمؤسسات الاستشفائية	00	0213	748
	3 000	5 000	عمليات التهيئة و التهذيب	00	ج960	748
	14 950	24 800	جملة النشاط 1			

بحساب ألف دينار

رمز النشاط 2 المساندة و التكوين الأساسي و المستمر

م ق خ م	موارد عامة للميزانية		البيان	ت ج	الفقرة	الفصل
	الدفع	التعهد				
	200	680	تهيئة مؤسسات التكوين	00	0027	606
	50	50	تطوير كفاءات أعوان الصحة	00	0028	606
	30	30	دراسات النوع	00	ج950	606
	280	760	جملة النشاط 2			

15 230 25 560

جملة الوحدة العملياتية 1

15 230 25 560

جملة البرنامج الفرعي 1

15 230 25 560

جملة البرنامج 9

185 700 298 250

جملة مشاريع و برامج جديدة

15 500 100 400 428 500 322 600

الجملة العامة :

السنة المالية: 2023

المهمة:

مهمة الصحة

جدول تفصيلي نفقات الحسابات الخاصة

الحسابات الخاصة في الخزينة

الحساب : 38 صندوق دعم الصحة العمومية

البرنامج : 2 الخدمات الصحية الإستشفائية

البرنامج الفرعي : 1 قيادة الخدمات الصحية الاستشفائية

الوحدة العملية : 1 وحدة دعم برنامج الخدمات الصحية الاستشفائية 45 000 000 دينار

النشاط : 1 خدمات طب الاختصاص 45 000 000 دينار

بحساب الدينار

الإعتمادات	البيان	الفقرة الفرعية	الفقرة	الفصل
45 000 000	منح للمؤسسات العمومية الخاضعة لمجلة المحاسبة العمومية بعنوان التسيير واستغلال التجهيزات العمومية			224

45 000 000	المؤسسات الصحية		0009	
275 000	مستشفى خير الدين	059		
610 000	مستشفى أريانة	066		
960 000	مستشفى منزل بورقيبة	067		
1 575 000	مستشفى الحبيب بوقطفة بينزرت	068		
620 000	مستشفى نابل	074		
2 190 000	مستشفى محمد الطاهر المعموري بنابل	075		
600 000	مستشفى منزل تميم	080		
530 000	مستشفى زغوان	086		
4 480 000	مستشفى جندوبة	090		
170 000	مستشفى طبرقة	094		
1 325 000	مستشفى باجة	097		
430 000	مستشفى مجاز الباب	100		
2 225 000	مستشفى محمد بورقيبة بالكاف	105		
1 600 000	مستشفى سليانة	111		
3 460 000	مستشفى القصرين	121		

4 875 000	مستشفى ابن الجزار بالقيروان	128		
460 000	مستشفى 7 نوفمبر بمساكن	139		
470 000	مستشفى قصر هلال	146		
710 000	مستشفى محمد بن صالح بالمكنين	148		
460 000	مستشفى المحرس	170		
650 000	مستشفى جبنيانة	171		
70 000	مستشفى قرقنة	172		
2 065 000	مستشفى الحسين بوزيان بقفصة	176		
230 000	مستشفى المتلوى	177		
1 460 000	مستشفى توزر	185		
2 290 000	مستشفى سيدى بوزيد	191		
2 650 000	مستشفى الدكتور محمد بن ساسي بقابس	201		
1 150 000	مستشفى قبلي	207		
1 430 000	مستشفى الحبيب بورقيبة بمدنين	212		
860 000	مستشفى الصادق المقدم بجربة	213		
570 000	مستشفى جرجيس	214		

800 000	مستشفى بنقردان	215		
1 270 000	مستشفى تطاوين	221		
1 210 000	مستشفى بن عروس	231		
270 000	المستشفى الجهوي بنفطة	237		

جملة البرنامج الفرعي 45 000 000

جملة البرنامج 45 000 000

البرنامج : 3 البحث و الخدمات الإستشفائية الجامعية

البرنامج الفرعي : 1 قيادة برنامج البحث والخدمات الاستشفائية الجامعية

الوحدة العملية : 1 وحدة دعم لبرنامج البحث والخدمات الاستشفائية الجامعية 45 000 000 دينار

النشاط : 3 الخدمات الاستشفائية الجامعية والبحث 44 940 000 دينار

بحساب الدينار

الإتمادات	البيان	الفقرة الفرعية	الفقرة	الفصل
44 940 000	منح للمؤسسات العمومية غير الخاضعة لمجلة المحاسبة العمومية بعنوان التسيير واستغلال التجهيزا			225

44 940 000	المؤسسات الصحية		0009	
4 080 000	مستشفى الهادي شاکر بصفاقس	302		
1 670 000	مستشفى البشير حمزة للأطفال بتونس	303		
3 940 000	مستشفى الحبيب بورقيبة بصفاقس	304		
820 000	معهد محمد القصاب للجبر وتقويم الأعضاء بقصر السعيد	305		
455 000	المعهد الوطني للتغذية والتكنولوجيا الغذائية بتونس	306		
1 210 000	مركز التوليد وطب الرضيع تونس	307		
760 000	معهد الهادي الرايس لأمراض العيون بتونس	308		
1 840 000	معهد صالح عزيز تونس	309		
1 055 000	المعهد الوطني لأمراض الأعصاب	310		
960 000	مستشفى عزيزة عثمانة	311		
1 660 000	مستشفى الحبيب ثامر	312		
940 000	مستشفى عبد الرحمان المامي للأمراض الرئوية	313		
2 050 000	مستشفى الرازي بمنوبة	314		
3 645 000	مستشفى فطومة بورقيبة بالمنستير	315		
5 420 000	مستشفى شارل نيكول	316		

3 490 000	مستشفى الرابطة	317		
3 080 000	مستشفى فرحات حشاد بسوسة	318		
990 000	مستشفى المنجي سليم بالمرسى	319		
2 925 000	مستشفى سهلول بسوسة	320		
1 615 000	مركز الإصابات و الحروق البليغة بين عروس	322		
2 335 000	مستشفى الطاهر صفر بالمهدية	323		

دينار 60 000

النشاط : 5 الإستشفاء بالمياه

بحساب الدينار

الإعتمادات	البيان	الفقرة الفرعية	الفقرة	الفصل
60 000	منح للمؤسسات العمومية غير الخاضعة لمجلة المحاسبة العمومية بعنوان التسيير واستغلال التجهيزات العمومية			225
60 000	المؤسسات الصحية		0009	
60 000	المركب الصحي بجبل الوسط	321		

جملة البرنامج الفرعي 45 000 000

جملة البرنامج 45 000 000

جملة الحساب 90 000 000

جملة الحسابات الخاصة في الخزينة 90 000 000

حسابات أموال المشاركة

الحساب : 06 حساب للتوقي و مجابهة الجوائح الصحية

البرنامج : 1 الرعاية الصحية الأساسية

البرنامج الفرعي : 1 قيادة خدمات الرعاية الصحية الأساسية

الوحدة العملية : 1 وحدة دعم برنامج الرعاية الصحية الأساسية 10 000 000 دينار

النشاط : 1 العلاجات الاولية 10 000 000 دينار

بحساب الدينار

الإعتمادات	البيان	الفقرة الفرعية	الفقرة	الفصل
10 000 000	الطب الوقائي :			744
10 000 000	برنامج الترصد و التوقي من فيروس كورونا الجديد		0068	

جملة البرنامج الفرعي 10 000 000

10 000 000	جملة البرنامج
------------	---------------

10 000 000	جملة الحساب
------------	-------------

10 000 000	جملة حسابات أموال المشاركة
------------	----------------------------

100 000 000	الجملة العامة
-------------	---------------

في ما يتعلق بالمؤسسات التابعة للمهمة، تتوزع تقديرات نفقاتها الممولة على الموارد العامة للميزانية لسنة 2023 بعنوان التأجير والتسيير والتدخل (دون احتساب التدخلات ذات الصبغة

التنموية) كما يلي

الدينار

الجملة		نفقات التدخلات		نفقات التسيير		نفقات التأجير		المؤسسات	البرامج
موارد ذاتية	منحة الدولة	موارد ذاتية	منحة الدولة	موارد ذاتية	منحة الدولة	موارد ذاتية	منحة الدولة		
11 135 000	110 140 000	2 050 000	475 000	9 085 000	66 115 000		43 550 000		الرعاية الصحية الأساسية
11 035 000	60 255 000	2 050 000		8 985 000	58 080 000		2 175 000	مؤسسات خاضعة لمجلة المحاسبة العمومية	
11 035 000	60 255 000	2 050 000		8 985 000	58 080 000		2 175 000	المؤسسات الصحية	
495 000	3 175 000	105 000		390 000	3 105 000		70 000	مجمع الصحة الأساسية بتونس الشمالية	
965 000	4 165 000	145 000		820 000	4 075 000		90 000	مجمع الصحة الأساسية بين عروس	
535 000	2 880 000	75 000		460 000	2 785 000		95 000	مجمع الصحة الأساسية بأريانة	
230 000	1 930 000	65 000		165 000	1 860 000		70 000	مجمع الصحة الأساسية بينزرت	
385 000	1 700 000	55 000		330 000	1 660 000		40 000	مجمع الصحة الأساسية بنابل	
325 000	1 305 000	75 000		250 000	1 230 000		75 000	مجمع الصحة الأساسية يزغوان	
215 000	1 800 000	55 000		160 000	1 735 000		65 000	مجمع الصحة الأساسية بجندوبة	
200 000	1 755 000	40 000		160 000	1 705 000		50 000	مجمع الصحة الأساسية بياجة	

200 000	1 350 000	50 000		150 000	1 300 000		50 000	مجمع الصحة الأساسية بالكاف
200 000	1 695 000	50 000		150 000	1 650 000		45 000	مجمع الصحة الأساسية بسليانة
500 000	2 185 000	150 000		350 000	2 075 000		110 000	مجمع الصحة الأساسية بالقصرين
480 000	2 145 000	80 000		400 000	2 070 000		75 000	مجمع الصحة الأساسية أحمد القروي بالقيروان
715 000	2 490 000	75 000		640 000	2 420 000		70 000	مجمع الصحة الأساسية بسوسة
325 000	1 515 000	25 000		300 000	1 490 000		25 000	مجمع الصحة الأساسية بالمنستير
315 000	1 535 000	35 000		280 000	1 515 000		20 000	مجمع الصحة الأساسية بالمهدية
870 000	5 140 000	170 000		700 000	5 040 000		100 000	مجمع الصحة الأساسية بصفاقس
300 000	2 150 000	150 000		150 000	2 000 000		150 000	مجمع الصحة الأساسية بقفصة
160 000	1 455 000	40 000		120 000	1 415 000		40 000	مجمع الصحة الأساسية بتوزر
210 000	1 630 000	80 000		130 000	1 550 000		80 000	مجمع الصحة الأساسية بسيدي بوزيد
380 000	1 735 000	60 000		320 000	1 605 000		130 000	مجمع الصحة الأساسية بقابس
205 000	1 680 000	45 000		160 000	1 620 000		60 000	مجمع الصحة الأساسية بقبلي
190 000	1 270 000	30 000		160 000	1 240 000		30 000	مجمع الصحة الأساسية بمدنين

280 000	1 255 000	30 000		250 000	1 185 000		70 000	مجمع الصحة الأساسية بجربة	
355 000	1 875 000	95 000		260 000	1 715 000		160 000	مجمع الصحة الأساسية بتطاوين	
665 000	4 485 000	105 000		560 000	4 385 000		100 000	مجمع الصحة الأساسية بتونس الجنوبية	
520 000	2 570 000	70 000		450 000	2 495 000		75 000	مجمع الصحة الأساسية بمنوبة	
395 000	1 690 000	45 000		350 000	1 550 000		140 000	مجمع الصحة الأساسية منزل شاكر بعقارب	
420 000	1 695 000	50 000		370 000	1 605 000		90 000	مجمع الصحة الأساسية بجبيناينة	
100 000	49 885 000		475 000	100 000	8 035 000		41 375 000	مؤسسات غير خاضعة لمجلة المحاسبة العمومية	
100 000	49 885 000		475 000	100 000	8 035 000		41 375 000	المؤسسات الصحية	
100 000	49 885 000		475 000	100 000	8 035 000		41 375 000	الديوان الوطني للأسرة والعمران البشري	
305 000 000	148 855 000	9 015 000		189 440 000	133 195 000	106 545 000	15 660 000	الخدمات الصحية الإستشفائية	
305 000 000	148 855 000	9 015 000		189 440 000	133 195 000	106 545 000	15 660 000	مؤسسات خاضعة لمجلة المحاسبة العمومية	
305 000 000	148 855 000	9 015 000		189 440 000	133 195 000	106 545 000	15 660 000	المؤسسات الصحية	
1 800 000		45 000		1 755 000				مستشفى خير الدين	
565 000	1 815 000	65 000		500 000	1 615 000		200 000	مستشفى طبرية	
660 000	2 770 000	60 000		600 000	2 675 000		95 000	مستشفى التضامن	

5 500 000	930 000	100 000		3 600 000	930 000	1 800 000		مستشفى أريانة
10 500 000	1 250 000	300 000		6 000 000	1 250 000	4 200 000		مستشفى منزل بورقيبة
14 500 000	1 475 000	255 000		7 745 000	1 475 000	6 500 000		مستشفى الحبيب بوقطفة بنزرت
655 000	1 950 000	55 000		600 000	1 720 000		230 000	مستشفى حسان بلخوجة برأس الجبل
345 000	1 595 000	45 000		300 000	1 405 000		190 000	مستشفى ماطر
265 000	1 025 000	45 000		220 000	915 000		110 000	مستشفى العالية
235 000	1 660 000	35 000		200 000	1 540 000		120 000	مستشفى سجنان
7 300 000	670 000	90 000		4 510 000	670 000	2 700 000		مستشفى نابل
18 100 000	1 340 000	200 000		10 900 000	1 340 000	7 000 000		مستشفى محمد الطاهر المعموري بنابل
665 000	1 905 000	65 000		600 000	1 620 000		285 000	مستشفى قرنبالية
205 000	860 000	25 000		180 000	760 000		100 000	مستشفى منزل بورلفة
245 000	940 000	25 000		220 000	810 000		130 000	مستشفى بني خلاد
370 000	1 125 000	50 000		320 000	995 000		130 000	مستشفى سليمان
6 600 000	150 000	110 000		4 090 000	150 000	2 400 000		مستشفى منزل تميم

450 000	1 150 000	50 000		400 000	1 030 000		120 000	مستشفى قلبية
170 000	1 090 000	30 000		140 000	970 000		120 000	مستشفى الهوارية
385 000	1 115 000	35 000		350 000	975 000		140 000	مستشفى قرية
305 000	780 000	35 000		270 000	680 000		100 000	مستشفى الحمامات
6 300 000	930 000	105 000		3 595 000	930 000	2 600 000		مستشفى زغوان
455 000	1 325 000	45 000		410 000	1 165 000		160 000	مستشفى الفحص
335 000	1 055 000	45 000		290 000	855 000		200 000	مستشفى الناظور
11 500 000	1 425 000	250 000		6 250 000	1 425 000	5 000 000		مستشفى جنوبية
460 000	1 455 000	60 000		400 000	1 285 000		170 000	مستشفى بوسالم
445 000	1 475 000	65 000		380 000	1 245 000		230 000	مستشفى غار الدماء
210 000	1 360 000	60 000		150 000	1 190 000		170 000	مستشفى عين دراهم
250 000	1 030 000	50 000		200 000	860 000		170 000	مستشفى فرنانة
9 000 000	1 070 000	175 000		5 100 000	1 070 000	3 725 000		مستشفى باجة
285 000	1 010 000	45 000		240 000	880 000		130 000	مستشفى تبرسق

270 000	1 250 000	40 000		230 000	1 130 000		120 000	مستشفى نفزة
2 950 000	100 000	70 000		1 800 000	100 000	1 080 000		مستشفى مجاز الباب
180 000	975 000	30 000		150 000	885 000		90 000	مستشفى تستور
155 000	970 000	45 000		110 000	860 000		110 000	مستشفى عمدون
75 000	770 000	15 000		60 000	690 000		80 000	مستشفى قبلاط
9 500 000	975 000	210 000		5 095 000	975 000	4 195 000		مستشفى محمد بورقيبة بالكاف
230 000	985 000	30 000		200 000	885 000		100 000	مستشفى الدهماني
145 000	860 000	25 000		120 000	770 000		90 000	مستشفى ساقية سيدي يوسف
435 000	1 920 000	85 000		350 000	1 570 000		350 000	مستشفى تاجروين
160 000	705 000	25 000		135 000	620 000		85 000	مستشفى القصور
8 000 000	1 020 000	135 000		5 065 000	1 020 000	2 800 000		مستشفى سليانة
120 000	1 055 000	30 000		90 000	955 000		100 000	مستشفى قعفرور
150 000	1 085 000	30 000		120 000	985 000		100 000	مستشفى بوعرادة
275 000	1 665 000	35 000		240 000	1 540 000		125 000	مستشفى مكنر

150 000	955 000	30 000		120 000	855 000		100 000	مستشفى الروحية
160 000	845 000	25 000		135 000	745 000		100 000	مستشفى الكريب
130 000	800 000	30 000		100 000	700 000		100 000	مستشفى برقو
125 000	760 000	25 000		100 000	660 000		100 000	مستشفى كسرى
95 000	680 000	15 000		80 000	595 000		85 000	مستشفى سيدى بورويس
12 000 000	1 355 000	225 000		5 775 000	1 355 000	6 000 000		مستشفى القصرين
300 000	1 210 000	60 000		240 000	1 050 000		160 000	مستشفى فريانة
580 000	1 655 000	80 000		500 000	1 485 000		170 000	مستشفى سببلة
505 000	1 630 000	55 000		450 000	1 450 000		180 000	مستشفى سببية
600 000	2 740 000	80 000		520 000	2 390 000		350 000	مستشفى تالة
255 000	1 015 000	45 000		210 000	905 000		110 000	مستشفى فوسانة
19 000 000	2 520 000	330 000		10 070 000	2 520 000	8 600 000		مستشفى ابن الجزار بالقيروان
280 000	1 200 000	40 000		240 000	1 060 000		140 000	مستشفى حاجب العيون
300 000	1 530 000	40 000		260 000	1 370 000		160 000	مستشفى حفوز

235 000	1 250 000	35 000		200 000	1 060 000		190 000	مستشفى الوسلاتية
455 000	960 000	35 000		420 000	790 000		170 000	مستشفى بوحجلة
230 000	1 095 000	40 000		190 000	975 000		120 000	مستشفى نصر الله
270 000	1 040 000	30 000		240 000	920 000		120 000	مستشفى السبيخة
195 000	845 000	25 000		170 000	725 000		120 000	مستشفى الشبيكة
170 000	970 000	20 000		150 000	870 000		100 000	مستشفى العلا
425 000	1 395 000	45 000		380 000	1 235 000		160 000	مستشفى النفيضة
5 750 000	160 000	70 000		4 150 000	160 000	1 530 000		مستشفى 7 نوفمبر بمساكن
430 000	1 225 000	30 000		400 000	1 105 000		120 000	مستشفى الحبيب بيار القلعة الكبرى
145 000	685 000	25 000		120 000	635 000		50 000	مستشفى سيدي بو علي
100 000	575 000	15 000		85 000	525 000		50 000	مستشفى القلعة الصغرى
165 000	625 000	25 000		140 000	535 000		90 000	مستشفى بوفيشة
5 300 000	70 000	70 000		3 780 000	70 000	1 450 000		مستشفى قصر هلال
3 900 000	100 000	100 000		2 300 000	100 000	1 500 000		مستشفى محمد بن صالح بالمكنين

620 000	1 245 000	50 000		570 000	1 095 000		150 000	مستشفى جمال
115 000	570 000	15 000		100 000	540 000		30 000	مستشفى البقالطة
280 000	975 000	30 000		250 000	855 000		120 000	مستشفى طبلبة
95 000	690 000	15 000		80 000	640 000		50 000	مستشفى زرمدين
125 000	625 000	15 000		110 000	540 000		85 000	مستشفى الوردائين
75 000	595 000	15 000		60 000	570 000		25 000	مستشفى بوحجر
105 000	575 000	15 000		90 000	485 000		90 000	مستشفى الساحلين
105 000	565 000	15 000		90 000	540 000		25 000	مستشفى قصيبة المديوني
310 000	1 115 000	40 000		270 000	975 000		140 000	مستشفى السواسي
250 000	995 000	30 000		220 000	865 000		130 000	مستشفى الشابة
750 000	2 305 000	55 000		695 000	1 905 000		400 000	مستشفى الجم
240 000	865 000	30 000		210 000	750 000		115 000	مستشفى شربان
130 000	750 000	20 000		110 000	650 000		100 000	مستشفى أولاد شامخ
185 000	615 000	25 000		160 000	520 000		95 000	مستشفى سيدي علوان

185 000	750 000	25 000		160 000	650 000		100 000	مستشفى يومرداس
155 000	575 000	15 000		140 000	470 000		105 000	مستشفى ملولش
220 000	955 000	30 000		190 000	845 000		110 000	مستشفى قصور الساف
130 000	750 000	30 000		100 000	650 000		100 000	مستشفى هبيرة
4 200 000	90 000	65 000		2 725 000	90 000	1 410 000		مستشفى المحرس
3 500 000		60 000		2 240 000		1 200 000		مستشفى جبنيانة
3 200 000	80 000	55 000		1 795 000	80 000	1 350 000		مستشفى قرقنة
365 000	1 830 000	45 000		320 000	1 525 000		305 000	مستشفى بئر علي بن خليفة
240 000	885 000	30 000		210 000	775 000		110 000	مستشفى السخيرة
13 000 000	1 215 000	230 000		8 490 000	1 215 000	4 280 000		مستشفى الحسين بوزيان بقفصة
3 850 000	45 000	100 000		1 540 000	45 000	2 210 000		مستشفى المتلوى
90 000	745 000	20 000		70 000	595 000		150 000	مستشفى بلخير
210 000	1 195 000	40 000		170 000	1 010 000		185 000	مستشفى السند
130 000	1 185 000	40 000		90 000	945 000		240 000	مستشفى المضيلة

245 000	2 190 000	65 000		180 000	1 825 000		365 000	مستشفى أم العرائس
200 000	1 535 000	50 000		150 000	1 220 000		315 000	مستشفى الرديف
170 000	1 160 000	40 000		130 000	1 010 000		150 000	مستشفى القطار
6 600 000	1 295 000	140 000		4 010 000	1 295 000	2 450 000		مستشفى توزر
180 000	1 230 000	50 000		130 000	1 030 000		200 000	مستشفى دقاش
55 000	640 000	15 000		40 000	520 000		120 000	مستشفى حزوة
35 000	765 000	15 000		20 000	665 000		100 000	مستشفى تمغزة
7 800 000	1 470 000	165 000		3 985 000	1 470 000	3 650 000		مستشفى سيدي بوزيد
320 000	1 600 000	40 000		280 000	1 450 000		150 000	مستشفى الرقاب
150 000	920 000	25 000		125 000	800 000		120 000	مستشفى منزل بوزيان
150 000	945 000	35 000		115 000	805 000		140 000	مستشفى بن عون
135 000	1 300 000	40 000		95 000	1 140 000		160 000	مستشفى المكناسي
175 000	995 000	25 000		150 000	865 000		130 000	مستشفى مزونة
155 000	900 000	25 000		130 000	760 000		140 000	مستشفى أولاد حفوز

190 000	1 100 000	40 000		150 000	910 000		190 000	مستشفى جلماة
230 000	815 000	40 000		190 000	675 000		140 000	مستشفى بئر الحفي
16 800 000	1 365 000	240 000		9 660 000	1 365 000	6 900 000		مستشفى الدكتور محمد بن ساسي بقابس
480 000	1 670 000	60 000		420 000	1 470 000		200 000	مستشفى الحامة
305 000	1 305 000	55 000		250 000	1 105 000		200 000	مستشفى مارث
160 000	1 065 000	30 000		130 000	875 000		190 000	مستشفى مطماطة
140 000	1 180 000	40 000		100 000	1 000 000		180 000	مستشفى وذرف
6 900 000	990 000	150 000		4 050 000	990 000	2 700 000		مستشفى قبلي
400 000	1 805 000	70 000		330 000	1 605 000		200 000	مستشفى دوز
170 000	1 070 000	40 000		130 000	900 000		170 000	مستشفى الفوار
200 000	1 155 000	45 000		155 000	1 005 000		150 000	مستشفى سوق الأحد
8 000 000	1 220 000	160 000		4 740 000	1 220 000	3 100 000		مستشفى الحبيب بورقيبة بمدنين
13 000 000		150 000		10 120 000		2 730 000		مستشفى الصادق المقدم بجربة
5 900 000	150 000	150 000		3 660 000	150 000	2 090 000		مستشفى جرجيس

3 800 000	105 000	100 000		1 600 000	105 000	2 100 000		مستشفى بنقردان
220 000	920 000	30 000		190 000	775 000		145 000	مستشفى ميدون
135 000	1 280 000	25 000		110 000	1 150 000		130 000	مستشفى بني خدّاش
125 000	755 000	25 000		100 000	645 000		110 000	مستشفى سيدي مخلوف
7 500 000	1 115 000	120 000		5 080 000	1 115 000	2 300 000		مستشفى تطاوين
140 000	1 060 000	40 000		100 000	920 000		140 000	مستشفى غمراسن
130 000	1 055 000	30 000		100 000	915 000		140 000	مستشفى رمادة
170 000	760 000	20 000		150 000	640 000		120 000	مستشفى بنبلة
11 500 000	1 500 000	150 000		7 330 000	1 500 000	4 020 000		مستشفى بن عروس
185 000	905 000	35 000		150 000	755 000		150 000	مستشفى ماجل بلعباس
150 000	715 000	30 000		120 000	605 000		110 000	مستشفى نبر
1 500 000	40 000	50 000		1 000 000	40 000	450 000		المستشفى الجهوي بنقطة
2 850 000	125 000	70 000		2 255 000	125 000	525 000		المستشفى الجهوي بطبرقة
215 000	710 000	25 000		190 000	610 000		100 000	المستشفى المحلي بالسرس

205 000	615 000	25 000		180 000	525 000		90 000	المستشفى المحلي بالشراردة
115 000	620 000	15 000		100 000	560 000		60 000	المستشفى المحلي بجومين
601 355 000	200 680 000	15 040 000	270 000	422 235 000	181 505 000	164 080 000	18 905 000	البحث و الخدمات الإستشفائية الجامعية
41 755 000	14 685 000	610 000	20 000	34 240 000	13 735 000	6 905 000	930 000	مؤسسات خاضعة لمجلة المحاسبة العمومية
41 755 000	14 685 000	610 000	20 000	34 240 000	13 735 000	6 905 000	930 000	المؤسسات الصحية
7 200 000	3 180 000	120 000		6 880 000	3 180 000	200 000		المركز الوطني لنقل الدم
360 000	3 300 000	60 000		300 000	2 500 000		800 000	مركز الاسعاف الطبي الاستعجالي
400 000		10 000		370 000		20 000		المركز الوطني للحماية من الأشعة
1 515 000	320 000	15 000		1 500 000	300 000		20 000	المركز الوطني للحذر من نتائج استعمال الأدوية
	405 000		20 000		365 000		20 000	المركز الوطني للطب المدرسي والجامعي
15 700 000	6 190 000	110 000		15 305 000	6 190 000	285 000		المركز الوطني لزراع النخاع العظمي
9 800 000		200 000		4 200 000		5 400 000		المخبر الوطني لمراقبة الأدوية
150 000	450 000	10 000		140 000	400 000		50 000	المركز الوطني للنهوض بزراع الأعضاء
850 000	820 000	35 000		815 000	800 000		20 000	مصحة طب وجراحة الأسنان بالمنستير

1 420 000		20 000		900 000		500 000		مركز المصورات بالرنين المغناطيسي للوسط
1 910 000	20 000	10 000		1 900 000			20 000	المركز الوطني للأمراض الجديدة و المستجدة
2 450 000		20 000		1 930 000		500 000		المركز الإقليمي للأمراض السرطانية بجنوبية
559 600 000	185 995 000	14 430 000	250 000	387 995 000	167 770 000	157 175 000	17 975 000	مؤسسات غير خاضعة لمجلة المحاسبة العمومية
19 640 000		800 000		17 150 000		1 690 000		مؤسسات البحث
19 640 000		800 000		17 150 000		1 690 000		معهد باستور
539 200 000	178 730 000	13 630 000		370 085 000	166 930 000	155 485 000	11 800 000	المؤسسات الصحية
38 200 000	12 420 000	900 000		21 735 000	12 420 000	15 565 000		مستشفى الهادي شاكر بصفاقس
22 700 000	5 805 000	510 000		14 690 000	5 805 000	7 500 000		مستشفى البشير حمزة للأطفال بتونس
31 000 000	10 455 000	800 000		19 075 000	10 455 000	11 125 000		مستشفى الحبيب بورقيبة بصفاقس
12 600 000	3 700 000	520 000		6 800 000	3 700 000	5 280 000		معهد محمد القصاب للجبر وتقويم الأعضاء بقصر السعيد
6 800 000		160 000		4 905 000		1 735 000		المعهد الوطني للتغذية والتكنولوجيا الغذائية بتونس
16 500 000	6 085 000	510 000		9 890 000	6 085 000	6 100 000		مركز التوليد وطب الرضيع تونس
9 100 000	750 000	300 000		5 100 000	750 000	3 700 000		معهد الهادي الرايس للأمراض العيون بتونس
17 600 000	5 755 000	400 000		13 910 000	5 755 000	3 290 000		معهد صالح عزيز تونس

15 000 000	8 685 000	360 000		9 200 000	8 685 000	5 440 000		المعهد الوطني للأمراض الأعصاب
17 300 000	8 445 000	250 000		13 600 000	8 445 000	3 450 000		مستشفى عزيزة عثمانة
27 400 000	8 225 000	380 000		20 020 000	8 225 000	7 000 000		مستشفى الحبيب ثامر
21 200 000	7 420 000	550 000		15 400 000	7 420 000	5 250 000		مستشفى عبد الرحمان المامي للأمراض الرئوية
8 800 000	10 180 000	700 000		8 100 000	3 180 000		7 000 000	مستشفى الرازي بمنوية
48 700 000	11 310 000	1 000 000		39 300 000	11 310 000	8 400 000		مستشفى فطومة بورقيبة بالمنستير
48 000 000	11 520 000	1 600 000		27 900 000	11 520 000	18 500 000		مستشفى شارل نيكول
41 700 000	11 520 000	870 000		28 830 000	11 520 000	12 000 000		مستشفى الرابطة
44 700 000	10 330 000	1 000 000		30 970 000	10 330 000	12 730 000		مستشفى فرحات حشاد بسوسة
21 000 000	8 750 000	600 000		13 520 000	8 750 000	6 880 000		مستشفى المنجي سليم بالمرسى
46 100 000	12 895 000	1 030 000		35 470 000	12 895 000	9 600 000		مستشفى سهلول بسوسة
2 800 000	4 800 000	140 000		1 920 000		740 000	4 800 000	المركب الصحي بجبل الوسط
18 100 000	10 195 000	550 000		13 550 000	10 195 000	4 000 000		مركز الإصابات و الحروق البليغة بين عروس
23 900 000	9 485 000	500 000		16 200 000	9 485 000	7 200 000		مستشفى الطاهر صفر بالمهدية

160 000	4 380 000		110 000	160 000	770 000		3 500 000	مؤسسات النهوض بالقطاعات	
160 000	4 380 000		110 000	160 000	770 000		3 500 000	ديوان المياه المعدنية	
600 000	2 885 000		140 000	600 000	70 000		2 675 000	مؤسسات أخرى	
600 000	2 885 000		140 000	600 000	70 000		2 675 000	الوكالة الوطنية للرقابة الصحية والبيئية للمنتجات	
5 930 000	50 445 000	175 000	1 935 000	5 725 000	10 105 000	30 000	38 405 000		القيادة و المساندة
1 430 000	4 400 000	175 000	385 000	1 225 000	2 510 000	30 000	1 505 000	مؤسسات خاضعة لمجلة المحاسبة العمومية	
515 000	2 820 000		255 000	515 000	1 290 000		1 275 000	مؤسسات التعليم العالي	
100 000	460 000		50 000	100 000	190 000		220 000	المدرسة العليا لعلوم وتقنيات الصحة بتونس	
100 000	405 000		45 000	100 000	160 000		200 000	المدرسة العليا لعلوم وتقنيات الصحة بالمنستير	
85 000	580 000		40 000	85 000	240 000		300 000	المدرسة العليا لعلوم وتقنيات الصحة بصفافس	
60 000	430 000		30 000	60 000	220 000		180 000	المدرسة العليا لعلوم وتقنيات الصحة بسوسة	
65 000	210 000		35 000	65 000	110 000		65 000	المعهد العالي لعلوم التمريض بتونس	
25 000	175 000		10 000	25 000	85 000		80 000	المعهد العالي لعلوم التمريض بالكاف	
40 000	230 000		20 000	40 000	110 000		100 000	المعهد العالي لعلوم التمريض بسوسة	
20 000	210 000		20 000	20 000	100 000		90 000	المعهد العالي لعلوم التمريض بصفافس	

20 000	120 000		5 000	20 000	75 000		40 000	المعهد العالي لعلوم التمريض بقايس
115 000	1 580 000		130 000	115 000	1 220 000		230 000	مؤسسات التكوين
20 000	325 000		15 000	20 000	240 000		70 000	المعهد الوطني للصحة العمومية
80 000	135 000		15 000	80 000	100 000		20 000	معهد التكوين المستمر لأعوان الصحة بالمنس تير
15 000	185 000		15 000	15 000	120 000		50 000	المركز الوطني للتكوين البيداغوجي لإطارات الصحة العمومية
	40 000		5 000		30 000		5 000	مدرسة علوم التمريض بتونس
	130 000		5 000		115 000		10 000	مدرسة علوم التمريض بمنزل بورقيبة
	90 000		5 000		75 000		10 000	مدرسة علوم التمريض بنابل
	40 000		5 000		30 000		5 000	مدرسة علوم التمريض بجندوية
	50 000		5 000		40 000		5 000	مدرسة علوم التمريض بباجة
	50 000		5 000		40 000		5 000	مدرسة علوم التمريض بالكاف
	30 000		5 000		25 000			مدرسة علوم التمريض بسليانة
	50 000		5 000		40 000		5 000	مدرسة علوم التمريض بالقصرين
	50 000		5 000		40 000		5 000	مدرسة علوم التمريض بالقبيروان

	50 000		5 000		40 000		5 000	مدرسة علوم التمريض بالمهدية
	60 000		5 000		50 000		5 000	مدرسة علوم التمريض بقفصة
	45 000		5 000		35 000		5 000	مدرسة علوم التمريض بتوزر
	35 000		5 000		25 000		5 000	مدرسة علوم التمريض بسیدی بوزید
	70 000		5 000		60 000		5 000	مدرسة علوم التمريض بقابس
	60 000		5 000		50 000		5 000	مدرسة علوم التمريض بقفلي
	35 000		5 000		25 000		5 000	مدرسة علوم التمريض بمدنين
	50 000		5 000		40 000		5 000	مدرسة علوم التمريض بتطاوين
800 000		175 000		595 000		30 000		المؤسسات الصحية
800 000		175 000		595 000		30 000		مركز الدراسات الفنية والصيانة البيولوجية الطبية والإستشفائية
4 500 000	46 045 000		1 550 000	4 500 000	7 595 000		36 900 000	مؤسسات غير خاضعة لمجلة المحاسبة العمومية
4 000 000	29 005 000		1 000 000	4 000 000	5 300 000		22 705 000	المؤسسات الصحية
4 000 000	29 005 000		1 000 000	4 000 000	5 300 000		22 705 000	الهيئة الوطنية للسلامة الصحية للمنتجات الغذائية
	3 245 000		70 000		920 000		2 255 000	مؤسسات النهوض بالقطاعات
	3 245 000		70 000		920 000		2 255 000	الهيئة الوطنية للاعتماد في المجال الصحي

500 000	13 795 000		480 000	500 000	1 375 000		11 940 000	مؤسسات أخرى	
500 000	13 795 000		480 000	500 000	1 375 000		11 940 000	مركز الإعلامية لوزارة الصحة العمومية	
923 420 000	510 120 000	26 280 000	2 680 000	626 485 000	390 920 000	270655000	116520000	الجملة العامة	

في ما يتعلق بالمؤسسات التابعة للمهمة، تتوزع تقديرات نفقاتها الممولة على الحسابات الخاصة لسنة 2023 بعنوان التأجير والتسيير والتدخل (دون احتساب التدخلات ذات الصبغة التنموية) كما يلي

الدينار

الجملة		نفقات التدخلات		نفقات التسيير		نفقات التأجير		المؤسسات	البرامج
موارد ذاتية	منحة الدولة	موارد ذاتية	منحة الدولة	موارد ذاتية	منحة الدولة	موارد ذاتية	منحة الدولة		
	45 000 000				45 000 000				الخدمات الصحية الإستشفائية
	45 000 000				45 000 000			مؤسسات خاضعة لمجلة المحاسبة العمومية	
	45 000 000				45 000 000			المؤسسات الصحية	
	275 000				275 000			مستشفى خير الدين	
	610 000				610 000			مستشفى أريانة	
	960 000				960 000			مستشفى منزل بورقيبة	
	1 575 000				1 575 000			مستشفى الحبيب بوقطفة ببنزرت	
	620 000				620 000			مستشفى نابل	
	2 190 000				2 190 000			مستشفى محمد الطاهر المعموري بنابل	
	600 000				600 000			مستشفى منزل تميم	
	530 000				530 000			مستشفى زغوان	

4 480 000				4 480 000			مستشفى جنديوية
170 000				170 000			مستشفى طبرقة
1 325 000				1 325 000			مستشفى باجة
430 000				430 000			مستشفى مجاز الباب
2 225 000				2 225 000			مستشفى محمد بورقيبة بالكاف
1 600 000				1 600 000			مستشفى سليانة
3 460 000				3 460 000			مستشفى القصيرين
4 875 000				4 875 000			مستشفى ابن الجزائر بالقيروان
460 000				460 000			مستشفى 7 نوفمبر بمساكن
470 000				470 000			مستشفى قصر هلال
710 000				710 000			مستشفى محمد بن صالح بالمكنين
460 000				460 000			مستشفى المحرس
650 000				650 000			مستشفى جبنانة
70 000				70 000			مستشفى قرقنة

2 065 000				2 065 000			مستشفى الحسين بوزيان بقفصة	
230 000				230 000			مستشفى المثلوى	
1 460 000				1 460 000			مستشفى توزر	
2 290 000				2 290 000			مستشفى سيدى بوزيد	
2 650 000				2 650 000			مستشفى الدكتور محمد بن ساسي بقابس	
1 150 000				1 150 000			مستشفى قبلي	
1 430 000				1 430 000			مستشفى الحبيب بورقيبة بمدنين	
860 000				860 000			مستشفى الصادق المقدم بجربة	
570 000				570 000			مستشفى جرجيس	
800 000				800 000			مستشفى بنقردان	
1 270 000				1 270 000			مستشفى تطاوين	
1 210 000				1 210 000			مستشفى بن عروس	
270 000				270 000			المستشفى الجهوي بنفطة	
45 000 000				45 000 000				البحث و الخدمات الإستشفائية الجامعية

	45 000 000				45 000 000			مؤسسات غير خاضعة لمجلة المحاسبة العمومية
	45 000 000				45 000 000			المؤسسات الصحية
	4 080 000				4 080 000			مستشفى الهادي شاكر بصفاقس
	1 670 000				1 670 000			مستشفى البشير حمزة للأطفال بتونس
	3 940 000				3 940 000			مستشفى الحبيب بورقيبة بصفاقس
	820 000				820 000			معهد محمد القصاب للجبر وتقويم الأعضاء بقصر السعيد
	455 000				455 000			المعهد الوطني للتغذية والتكنولوجيا الغذائية بتونس
	1 210 000				1 210 000			مركز التوليد وطب الرضيع تونس
	760 000				760 000			معهد الهادي الرايس لأمراض العيون بتونس
	1 840 000				1 840 000			معهد صالح عزيز تونس
	1 055 000				1 055 000			المعهد الوطني لأمراض الأعصاب
	960 000				960 000			مستشفى عزيزة عثمانة
	1 660 000				1 660 000			مستشفى الحبيب ثامر
	940 000				940 000			مستشفى عبد الرحمان المامي للأمراض الرئوية

	2 050 000				2 050 000			مستشفى الرازي بمنوية	
	3 645 000				3 645 000			مستشفى فطومة بورقيبة بالمنستير	
	5 420 000				5 420 000			مستشفى شارل نيكول	
	3 490 000				3 490 000			مستشفى الرابطة	
	3 080 000				3 080 000			مستشفى فرحات حشاد بسوسة	
	990 000				990 000			مستشفى المنجي سليم بالمرسى	
	2 925 000				2 925 000			مستشفى سهلول بسوسة	
	60 000				60 000			المركب الصحي بجبل الوسط	
	1 615 000				1 615 000			مركز الإصابات و الحروق البالغة بين عروس	
	2 335 000				2 335 000			مستشفى الطاهر صفر بالمهدية	
	90 000 000				90 000 000			الجملة العامة	

السنة المالية: 2023

المهمة 24 : مهمة الصحة

جدول تفصيلي لنفقات التأجير

* * الموارد العامة للميزانية * *

البرنامج 1 : الرعاية الصحية الأساسية

البرنامج الفرعي 1 : قيادة خدمات الرعاية الصحية الأساسية

الوحدة العملياتية 1: وحدة دعم برنامج الرعاية الصحية الأساسية

النشاط 1: العلاجات الأولية

بحساب الدينار

الإعتمادات	البيان	ف . ف	الفصل
2 175 000	المؤسسات الصحية	09	124
70 000	مجمع الصحة الأساسية بتونس الشمالية	060	
90 000	مجمع الصحة الأساسية بين عروس	062	
95 000	مجمع الصحة الأساسية بأريانة	065	
70 000	مجمع الصحة الأساسية بينزرت	073	
40 000	مجمع الصحة الأساسية بنابل	085	
75 000	مجمع الصحة الأساسية بزغوان	089	
65 000	مجمع الصحة الأساسية بجندوبة	096	
50 000	مجمع الصحة الأساسية بباجة	104	
50 000	مجمع الصحة الأساسية بالكاف	110	
45 000	مجمع الصحة الأساسية بسليانة	120	
110 000	مجمع الصحة الأساسية بالقصرين	126	
75 000	مجمع الصحة الأساسية أحمد القروي بالقيروان	137	
70 000	مجمع الصحة الأساسية بسوسة	143	
25 000	مجمع الصحة الأساسية بالمنستير	157	
20 000	مجمع الصحة الأساسية بالمهدية	169	

100 000	مجمع الصحة الأساسية بصفاقس	175	
150 000	مجمع الصحة الأساسية بقفصة	184	
40 000	مجمع الصحة الأساسية بتوزر	190	
80 000	مجمع الصحة الأساسية بسيدي بوزيد	200	
130 000	مجمع الصحة الأساسية بقابس	206	
60 000	مجمع الصحة الأساسية بقبلي	211	
30 000	مجمع الصحة الأساسية بمدنين	219	
70 000	مجمع الصحة الأساسية بجربة	220	
160 000	مجمع الصحة الأساسية بتطاوين	224	
100 000	مجمع الصحة الأساسية بتونس الجنوبية	226	
75 000	مجمع الصحة الأساسية بمنوبة	228	
140 000	مجمع الصحة الأساسية منزل شاعر بعقارب	229	
90 000	مجمع الصحة الأساسية بجببناة	236	
2 175 000	جملة النشاط :		

النشاط 2: الصحة الإيجابية والتنظيم العائلي

بحساب الدينار

الإعتمادات	البيان	ف . ف	الفصل
41 375 000	المؤسسات الصحية	09	125
41 375 000	الديوان الوطني للأسرة والعمران البشري	301	
41 375 000	جملة النشاط :		

جملة الوحدة العملياتية : 43 550 000

جملة البرنامج الفرعي : 43 550 000

البرنامج الفرعي 2 : الخدمات الصحية الأساسية بتونس

الوحدة العمليانية 1: مؤسسات عمومية بتونس

النشاط 1: العلاجات الاولية

بحساب الدينار

الإعتمادات	البيان	ف . ف	الفصل
9 358 000	الأجر الأساسي والتدرج	01	101
9 358 000	الأجر الأساسي والتدرج	001	
31 738 000	المنح الخصوصية القارة	02	101
31 560 000	المنح الخصوصية القارة	000	
178 000	المنحة الكيلومترية المرتبطة بالرتبة	001	
1 062 000	منحة الإنتاج	05	101
1 062 000	منحة الإنتاج	000	
61 000	المنح العائلية	13	101
61 000	المنح العائلية	000	
7 360 000	المساهمات المحمولة على المشغل	14	101
7 360 000	المساهمات المحمولة على المشغل	000	
102 000	تأجير الأعوان غير القارين	00	102
102 000	تأجير الأعوان غير القارين	000	
336 000	الأعوان المتعاقدون والعاملون بالحصّة	02	102
336 000	الأعوان المتعاقدون والعاملون بالحصّة	000	
80 000	المساهمات المحمولة على المشغل	07	102
80 000	المساهمات المحمولة على المشغل	000	
50 097 000	جملة النشاط :		

جملة الوحدة العمليانية : 50 097 000

جملة البرنامج الفرعي : 50 097 000

البرنامج الفرعي 3 : الخدمات الصحية الأساسية بأريانة

الوحدة العملياتية 1: مؤسسات عمومية بأريانة

النشاط 1: العلاجات الأولية

بحساب الدينار

الإعتمادات	البيان	ف . ف	الفصل
2 253 000	تأجير الأعوان القارين	00	101
2 253 000	تأجير الأعوان القارين	000	
6 456 000	المنح الخصوصية القارة	02	101
6 456 000	المنح الخصوصية القارة	000	
46 000	المنح المرتبطة بالوظيفة	03	101
46 000	المنح المرتبطة بالوظيفة	000	
265 000	منحة الإنتاج	05	101
265 000	منحة الإنتاج	000	
15 000	المنح العائلية	13	101
15 000	المنح العائلية	000	
1 858 000	المساهمات المحمولة على المشغل	14	101
1 858 000	المساهمات المحمولة على المشغل	000	
55 000	أعوان يشغلون خطط وقتية	01	102
55 000	أعوان يشغلون خطط وقتية	000	
77 000	الأعوان المتعاقدون والعاملون بالحصّة	02	102
77 000	الأعوان المتعاقدون والعاملون بالحصّة	000	
18 000	المساهمات المحمولة على المشغل	07	102
18 000	المساهمات المحمولة على المشغل	000	
11 043 000	جملة النشاط :		

جملة الوحدة العملياتية : 11 043 000

جملة البرنامج الفرعي : 11 043 000

البرنامج الفرعي 4 : الخدمات الصحية الأساسية بين عروس

الوحدة العملياتية 1: مؤسسات عمومية بين عروس

النشاط 1: العلاجات الأولية

بحساب الدينار

الإعتمادات	البيان	ف . ف	الفصل
4 735 000	الأجر الأساسي والتدرج	01	101
4 735 000	الأجر الأساسي والتدرج	001	
13 383 000	المنح الخصوصية القارة	02	101
13 344 000	المنح الخصوصية القارة	000	
39 000	المنحة الكيلومترية المرتبطة بالرتبة	001	
564 000	منحة الإنتاج	05	101
564 000	منحة الإنتاج	000	
26 000	المنح العائلية	13	101
26 000	المنح العائلية	000	
3 746 000	المساهمات المحمولة على المشغل	14	101
3 746 000	المساهمات المحمولة على المشغل	000	
31 000	أعوان يشغلون خطط وقتية	01	102
31 000	أعوان يشغلون خطط وقتية	000	
239 000	الأعوان المتعاقدون والعاملون بالحصّة	02	102
239 000	الأعوان المتعاقدون والعاملون بالحصّة	000	
39 000	المساهمات المحمولة على المشغل	07	102
39 000	المساهمات المحمولة على المشغل	000	
22 763 000	جملة النشاط :		

جملة الوحدة العملياتية : 22 763 000

جملة البرنامج الفرعي : 22 763 000

البرنامج الفرعي 5 : الخدمات الصحية الأساسية بمنوبة

الوحدة العملياتية 1: مؤسسات عمومية بمنوبة

النشاط 1: العلاجات الاولية

بحساب الدينار

الإعتمادات	البيان	ف . ف	الفصل
2 117 000	الأجر الأساسي والتدرج	01	101
2 117 000	الأجر الأساسي والتدرج	001	
6 051 000	المنح الخصوصية القارة	02	101
6 016 000	المنح الخصوصية القارة	000	
35 000	المنحة الكيلومترية المرتبطة بالرتبة	001	
248 000	منحة الإنتاج	05	101
248 000	منحة الإنتاج	000	
16 000	المنح العائلية	13	101
16 000	المنح العائلية	000	
1 741 000	المساهمات المحمولة على المشغل	14	101
1 741 000	المساهمات المحمولة على المشغل	000	
37 000	أعوان يشغلون خطط وقتية	01	102
37 000	أعوان يشغلون خطط وقتية	000	
130 000	الأعوان المتعاقدون والعاملون بالحصصة	02	102
130 000	الأعوان المتعاقدون والعاملون بالحصصة	000	
18 000	المساهمات المحمولة على المشغل	07	102
18 000	المساهمات المحمولة على المشغل	000	

10 358 000	جملة النشاط :
------------	---------------

10 358 000	جملة الوحدة العملياتية :
------------	--------------------------

10 358 000	جملة البرنامج الفرعي :
------------	------------------------

البرنامج الفرعي 6 : الخدمات الصحية الأساسية ببنزرت

الوحدة العملياتية 1: مؤسسات عمومية ببنزرت

النشاط 1: العلاجات الاولية

بحساب الدينار

الإعتمادات	البيان	ف . ف	الفصل
1 797 000	الأجر الأساسي والتدرج	01	101
1 797 000	الأجر الأساسي والتدرج	001	
4 780 000	المنح الخصوصية القارة	02	101
4 756 000	المنح الخصوصية القارة	000	
24 000	المنحة الكيلومترية المرتبطة بالرتبة	001	
207 000	منحة الإنتاج	05	101
207 000	منحة الإنتاج	000	
13 000	المنح العائلية	13	101
13 000	المنح العائلية	000	
1 424 000	المساهمات المحمولة على المشغل	14	101
1 424 000	المساهمات المحمولة على المشغل	000	
36 000	أعوان يشغلون خطط وقتية	01	102
36 000	أعوان يشغلون خطط وقتية	000	
4 000	المساهمات المحمولة على المشغل	07	102
4 000	المساهمات المحمولة على المشغل	000	

8 261 000	جملة النشاط :
-----------	---------------

8 261 000	جملة الوحدة العملياتية :
-----------	--------------------------

8 261 000	جملة البرنامج الفرعي :
-----------	------------------------

البرنامج الفرعي 7 : الخدمات الصحية الأساسية بنابل

الوحدة العملياتية 1: مؤسسات عمومية بنابل

النشاط 1: العلاجات الاولية

بحساب الدينار

الإعتمادات	البيان	ف . ف	الفصل
1 657 000	الأجر الأساسي والتدرج	01	101
1 657 000	الأجر الأساسي والتدرج	001	
4 417 000	المنح الخصوصية القارة	02	101
4 389 000	المنح الخصوصية القارة	000	
28 000	المنحة الكيلومترية المرتبطة بالرتبة	001	
197 000	منحة الإنتاج	05	101
197 000	منحة الإنتاج	000	
12 000	المنح العائلية	13	101
12 000	المنح العائلية	000	
1 320 000	المساهمات المحمولة على المشغل	14	101
1 320 000	المساهمات المحمولة على المشغل	000	
14 000	أعوان يشغلون خطط وقتية	01	102
14 000	أعوان يشغلون خطط وقتية	000	
99 000	الأعوان المتعاقدون والعاملون بالحصّة	02	102
99 000	الأعوان المتعاقدون والعاملون بالحصّة	000	
16 000	المساهمات المحمولة على المشغل	07	102

16 000	المساهمات المحمولة على المشغل	000	
7 732 000	جملة النشاط :		

7 732 000	جملة الوحدة العملياتية :
-----------	--------------------------

7 732 000	جملة البرنامج الفرعي :
-----------	------------------------

البرنامج الفرعي 8 : الخدمات الصحية الأساسية بياجة

الوحدة العملياتية 1: مؤسسات عمومية بياجة

النشاط 1: العلاجات الاولية

بحساب الدينار

الإعتمادات	البيان	ف . ف	الفصل
1 064 000	الأجر الأساسي والتدرج	01	101
1 064 000	الأجر الأساسي والتدرج	001	
2 511 000	المنح الخصوصية القارة	02	101
2 499 000	المنح الخصوصية القارة	000	
12 000	المنحة الكيلومترية المرتبطة بالرتبة	001	
122 000	منحة الإنتاج	05	101
122 000	منحة الإنتاج	000	
9 000	المنح العائلية	13	101
9 000	المنح العائلية	000	
817 000	المساهمات المحمولة على المشغل	14	101
817 000	المساهمات المحمولة على المشغل	000	
14 000	أعوان يشغلون خطط وقتية	01	102
14 000	أعوان يشغلون خطط وقتية	000	
178 000	الأعوان المتعاقدون والعاملون بالحصاة	02	102
178 000	الأعوان المتعاقدون والعاملون بالحصاة	000	

35 000	المساهمات المحمولة على المشغل	07	102
35 000	المساهمات المحمولة على المشغل	000	
4 750 000	جملة النشاط :		

جملة الوحدة العملياتية : 4 750 000

جملة البرنامج الفرعي : 4 750 000

البرنامج الفرعي 9 : الخدمات الصحية الأساسية بزغوان

الوحدة العملياتية 1: مؤسسات عمومية بزغوان

النشاط 1: العلاجات الأولية

بحساب الدينار

الإعتمادات	البيان	ف . ف	الفصل
1 218 000	الأجر الأساسي والتدرج	01	101
1 218 000	الأجر الأساسي والتدرج	001	
3 193 000	المنح الخصوصية القارة	02	101
3 180 000	المنح الخصوصية القارة	000	
13 000	المنحة الكيلومترية المرتبطة بالرتبة	001	
138 000	منحة الإنتاج	05	101
138 000	منحة الإنتاج	000	
13 000	المنح العائلية	13	101
13 000	المنح العائلية	000	
983 000	المساهمات المحمولة على المشغل	14	101
983 000	المساهمات المحمولة على المشغل	000	
14 000	أعوان يشغلون خطط وقتية	01	102
14 000	أعوان يشغلون خطط وقتية	000	
148 000	الأعوان المتعاقدون والعاملون بالحصّة	02	102

148 000	الأعوان المتعاقدون والعاملون بالحصّة	000	
29 000	المساهمات المحمّولة على المشغل	07	102
29 000	المساهمات المحمّولة على المشغل	000	
5 736 000	جملة النشاط :		

جملة الوحدة العمليّاتية : 5 736 000

جملة البرنامج الفرعي : 5 736 000

البرنامج الفرعي A : الخدمات الصحيّة الأساسيّة بالكاف

الوحدة العمليّاتية 1: مؤسسات عمومية بالكاف

النشاط 1: العلاجات الأوليّة

بحساب الدينار

الإعتمادات	البيان	ف . ف	الفصل
1 347 000	الأجر الأساسي والتدرج	01	101
1 347 000	الأجر الأساسي والتدرج	001	
3 475 000	المنح الخصوصية القارة	02	101
3 463 000	المنح الخصوصية القارة	000	
12 000	المنحة الكيلومترية المرتبطة بالرتبة	001	
148 000	منحة الإنتاج	05	101
148 000	منحة الإنتاج	000	
12 000	المنح العائليّة	13	101
12 000	المنح العائليّة	000	
1 066 000	المساهمات المحمّولة على المشغل	14	101
1 066 000	المساهمات المحمّولة على المشغل	000	
252 000	أعوان يشغلون خطط وقتية	01	102
252 000	أعوان يشغلون خطط وقتية	000	

1 000	المنح العائلية	06	102
1 000	المنحة العائلية	001	
47 000	المساهمات المحمولة على المشغل	07	102
47 000	المساهمات المحمولة على المشغل	000	
6 348 000	جملة النشاط :		

جملة الوحدة العملياتية : 6 348 000

جملة البرنامج الفرعي : 6 348 000

البرنامج الفرعي B : الخدمات الصحية الأساسية بسلطنة

الوحدة العملياتية 1: مؤسسات عمومية بسلطنة

النشاط 1: العلاجات الاولية

بحساب الدينار

الإعتمادات	البيان	ف . ف	الفصل
1 160 000	الأجر الأساسي والتدرج	01	101
1 160 000	الأجر الأساسي والتدرج	001	
2 971 000	المنح الخصوصية القارة	02	101
2 955 000	المنح الخصوصية القارة	000	
16 000	المنحة الكيلومترية المرتبطة بالرتبة	001	
124 000	منحة الإنتاج	05	101
124 000	منحة الإنتاج	000	
12 000	المنح العائلية	13	101
12 000	المنح العائلية	000	
927 000	المساهمات المحمولة على المشغل	14	101
927 000	المساهمات المحمولة على المشغل	000	
14 000	أعوان يشغلون خطط وقتية	01	102

14 000	أعوان يشغلون خطط وقتية	000	
73 000	الأعوان المتعاقدون والعاملون بالحصّة	02	102
73 000	الأعوان المتعاقدون والعاملون بالحصّة	000	
7 000	المساهمات المحمّولة على المشغل	07	102
7 000	المساهمات المحمّولة على المشغل	000	
5 288 000	جملة النشاط :		

جملة الوحدة العمليّاتية : 5 288 000

جملة البرنامج الفرعي : 5 288 000

البرنامج الفرعي C : الخدمات الصحيّة الأساسيّة بالقيروان

الوحدة العمليّاتية 1: مؤسسات عمومية بالقيروان

النشاط 1: العلاجات الأوليّة

بحساب الدينار

الإعتمادات	البيان	ف . ف	الفصل
2 379 000	الأجر الأساسي والتدرج	01	101
2 379 000	الأجر الأساسي والتدرج	001	
6 216 000	المنح الخصوصية القارة	02	101
6 200 000	المنح الخصوصية القارة	000	
16 000	المنحة الكيلومترية المرتبطة بالرتبة	001	
267 000	منحة الإنتاج	05	101
267 000	منحة الإنتاج	000	
22 000	المنح العائليّة	13	101
22 000	المنح العائليّة	000	
1 825 000	المساهمات المحمّولة على المشغل	14	101
1 825 000	المساهمات المحمّولة على المشغل	000	

63 000	أعوان يشغلون خطط وقتية	01	102
63 000	أعوان يشغلون خطط وقتية	000	
42 000	الأعوان المتعاقدون والعاملون بالحصّة	02	102
42 000	الأعوان المتعاقدون والعاملون بالحصّة	000	
19 000	المساهمات المحمّولة على المشغل	07	102
19 000	المساهمات المحمّولة على المشغل	000	
10 833 000	جملة النشاط :		

جملة الوحدة العملياتية : 10 833 000

جملة البرنامج الفرعي : 10 833 000

البرنامج الفرعي D : الخدمات الصحية الأساسية بالقصرين

الوحدة العملياتية 1: مؤسسات عمومية بالقصرين

النشاط 1: العلاجات الاولية

بحساب الدينار

الإعتمادات	البيان	ف . ف	الفصل
3 032 000	الأجر الأساسي والتدرج	01	101
3 032 000	الأجر الأساسي والتدرج	001	
8 591 000	المنح الخصوصية القارة	02	101
8 574 000	المنح الخصوصية القارة	000	
17 000	المنحة الكيلومترية المرتبطة بالرتبة	001	
310 000	منحة الإنتاج	05	101
310 000	منحة الإنتاج	000	
44 000	المنح العائلية	13	101
44 000	المنح العائلية	000	
2 424 000	المساهمات المحمّولة على المشغل	14	101

2 424 000	المساهمات المحمولة على المشغل	000	
134 000	أعوان يشغلون خطط وقتية	01	102
134 000	أعوان يشغلون خطط وقتية	000	
179 000	الأعوان المتعاقدون والعاملون بالحصّة	02	102
179 000	الأعوان المتعاقدون والعاملون بالحصّة	000	
59 000	المساهمات المحمولة على المشغل	07	102
59 000	المساهمات المحمولة على المشغل	000	
14 773 000	جملة النشاط :		

جملة الوحدة العملياتية : 14 773 000

جملة البرنامج الفرعي : 14 773 000

البرنامج الفرعي E : الخدمات الصحية الأساسية بفقصة

الوحدة العملياتية 1: مؤسسات عمومية بفقصة

النشاط 1: العلاجات الأولية

بحساب الدينار

الإعتمادات	البيان	ف . ف	الفصل
3 400 000	الأجر الأساسي والتدرج	01	101
3 400 000	الأجر الأساسي والتدرج	001	
9 258 000	المنح الخصوصية القارة	02	101
9 229 000	المنح الخصوصية القارة	000	
29 000	المنحة الكيلومترية المرتبطة بالرتبة	001	
378 000	منحة الإنتاج	05	101
378 000	منحة الإنتاج	000	
33 000	المنح العائلية	13	101
33 000	المنح العائلية	000	

2 642 000	المساهمات المحمولة على المشغل	14	101
2 642 000	المساهمات المحمولة على المشغل	000	
135 000	أعوان يشغلون خطط وقتية	01	102
135 000	أعوان يشغلون خطط وقتية	000	
301 000	الأعوان المتعاقدون والعاملون بالحصّة	02	102
301 000	الأعوان المتعاقدون والعاملون بالحصّة	000	
1 000	المنح العائلية	06	102
1 000	المنحة العائلية	001	
84 000	المساهمات المحمولة على المشغل	07	102
84 000	المساهمات المحمولة على المشغل	000	
16 232 000	جملة النشاط :		

جملة الوحدة العملياتية : 16 232 000

جملة البرنامج الفرعي : 16 232 000

البرنامج الفرعي F : الخدمات الصحية الأساسية بسيدي بوزيد

الوحدة العملياتية 1: مؤسسات عمومية بسيدي بوزيد

النشاط 1: العلاجات الأولية

بحساب الدينار

الإعتمادات	البيان	ف . ف	الفصل
2 049 000	الأجر الأساسي والتدرج	01	101
2 049 000	الأجر الأساسي والتدرج	001	
5 403 000	المنح الخصوصية القارة	02	101
5 394 000	المنح الخصوصية القارة	000	
9 000	المنحة الكيلومترية المرتبطة بالرتبة	001	
227 000	منحة الإنتاج	05	101

227 000	منحة الإنتاج	000	
26 000	المنح العائلية	13	101
26 000	المنح العائلية	000	
1 599 000	المساهمات المحمولة على المشغل	14	101
1 599 000	المساهمات المحمولة على المشغل	000	
28 000	أعوان يشغلون خطط وقتية	01	102
28 000	أعوان يشغلون خطط وقتية	000	
84 000	الأعوان المتعاقدون والعاملون بالحصّة	02	102
84 000	الأعوان المتعاقدون والعاملون بالحصّة	000	
20 000	المساهمات المحمولة على المشغل	07	102
20 000	المساهمات المحمولة على المشغل	000	
9 436 000	جملة النشاط :		

جملة الوحدة العملياتية : 9 436 000

جملة البرنامج الفرعي : 9 436 000

البرنامج الفرعي G : الخدمات الصحية الأساسية بصفاقس

الوحدة العملياتية 1: مؤسسات عمومية بصفاقس

النشاط 1: العلاجات الأولية

بحساب الدينار

الإعتمادات	البيان	ف . ف	الفصل
6 731 000	الأجر الأساسي والتدرج	01	101
6 731 000	الأجر الأساسي والتدرج	001	
20 678 000	المنح الخصوصية القارة	02	101
20 592 000	المنح الخصوصية القارة	000	
86 000	المنحة الكيلومترية المرتبطة بالرتبة	001	

827 000	منحة الإنتاج	05	101
827 000	منحة الإنتاج	000	
55 000	المنح العائلية	13	101
55 000	المنح العائلية	000	
5 611 000	المساهمات المحمولة على المشغل	14	101
5 611 000	المساهمات المحمولة على المشغل	000	
117 000	أعوان يشغلون خطط وقتية	01	102
117 000	أعوان يشغلون خطط وقتية	000	
45 000	الأعوان المتعاقدون والعاملون بالحصّة	02	102
45 000	الأعوان المتعاقدون والعاملون بالحصّة	000	
30 000	المساهمات المحمولة على المشغل	07	102
30 000	المساهمات المحمولة على المشغل	000	
34 094 000	جملة النشاط :		

جملة الوحدة العملياتية : 34 094 000

جملة البرنامج الفرعي : 34 094 000

البرنامج الفرعي H : الخدمات الصحية الأساسية بالمهدية

الوحدة العملياتية 1: مؤسسات عمومية بالمهدية

النشاط 1: العلاجات الأولية

بحساب الدينار

الإعتمادات	البيان	ف . ف	الفصل
933 000	الأجر الأساسي والتدرج	01	101
933 000	الأجر الأساسي والتدرج	001	
2 426 000	المنح الخصوصية القارة	02	101
2 413 000	المنح الخصوصية القارة	000	

13 000	المنحة الكيلومترية المرتبطة بالرتبة	001	
110 000	منحة الإنتاج	05	101
110 000	منحة الإنتاج	000	
9 000	المنح العائلية	13	101
9 000	المنح العائلية	000	
774 000	المساهمات المحمولة على المشغل	14	101
774 000	المساهمات المحمولة على المشغل	000	
14 000	أعوان يشغلون خطط وقتية	01	102
14 000	أعوان يشغلون خطط وقتية	000	
30 000	الأعوان المتعاقدون والعاملون بالحصّة	02	102
30 000	الأعوان المتعاقدون والعاملون بالحصّة	000	
6 000	المساهمات المحمولة على المشغل	07	102
6 000	المساهمات المحمولة على المشغل	000	
4 302 000	جملة النشاط :		

جملة الوحدة العملياتية : 4 302 000

جملة البرنامج الفرعي : 4 302 000

البرنامج الفرعي 1: الخدمات الصحية الأساسية بالمنستير

الوحدة العملياتية 1: مؤسسات عمومية بالمنستير

النشاط 1: العلاجات الأولية

بحساب الدينار

الإعتمادات	البيان	ف . ف	الفصل
867 000	الأجر الأساسي والتدرج	01	101
867 000	الأجر الأساسي والتدرج	001	
2 072 000	المنح الخصوصية القارة	02	101

2 053 000	المنح الخصوصية القارة	000	
19 000	المنحة الكيلومترية المرتبطة بالرتبة	001	
102 000	منحة الإنتاج	05	101
102 000	منحة الإنتاج	000	
6 000	المنح العائلية	13	101
6 000	المنح العائلية	000	
698 000	المساهمات المحمولة على المشغل	14	101
698 000	المساهمات المحمولة على المشغل	000	
14 000	أعوان يشغلون خطط وقتية	01	102
14 000	أعوان يشغلون خطط وقتية	000	
54 000	الأعوان المتعاقدون والعاملون بالحصاة	02	102
54 000	الأعوان المتعاقدون والعاملون بالحصاة	000	
3 813 000	جملة النشاط :		

جملة الوحدة العملياتية : 3 813 000

جملة البرنامج الفرعي : 3 813 000

البرنامج الفرعي J : الخدمات الصحية الأساسية بقابس

الوحدة العملياتية 1: مؤسسات عمومية بقابس

النشاط 1: العلاجات الاولية

بحساب الدينار

الإعتمادات	البيان	ف . ف	الفصل
1 766 000	الأجر الأساسي والتدرج	01	101
1 766 000	الأجر الأساسي والتدرج	001	
4 740 000	المنح الخصوصية القارة	02	101
4 723 000	المنح الخصوصية القارة	000	

17 000	المنحة الكيلومترية المرتبطة بالرتبة	001	
207 000	منحة الإنتاج	05	101
207 000	منحة الإنتاج	000	
16 000	المنح العائلية	13	101
16 000	المنح العائلية	000	
1 412 000	المساهمات المحمولة على المشغل	14	101
1 412 000	المساهمات المحمولة على المشغل	000	
14 000	أعوان يشغلون خطط وقتية	01	102
14 000	أعوان يشغلون خطط وقتية	000	
64 000	الأعوان المتعاقدون والعاملون بالحصّة	02	102
64 000	الأعوان المتعاقدون والعاملون بالحصّة	000	
13 000	المساهمات المحمولة على المشغل	07	102
13 000	المساهمات المحمولة على المشغل	000	
8 232 000	جملة النشاط :		

جملة الوحدة العملياتية : 8 232 000

جملة البرنامج الفرعي : 8 232 000

البرنامج الفرعي K : الخدمات الصحية الأساسية بمدنين

الوحدة العملياتية 1: مؤسسات عمومية بمدنين

النشاط 1: العلاجات الأولية

بحساب الدينار

الإعتمادات	البيان	ف . ف	الفصل
1 815 000	الأجر الأساسي والتدرج	01	101
1 815 000	الأجر الأساسي والتدرج	001	
4 883 000	المنح الخصوصية القارة	02	101

4 847 000	المنح الخصوصية القارة	000	
36 000	المنحة الكيلومترية المرتبطة بالرتبة	001	
217 000	منحة الإنتاج	05	101
217 000	منحة الإنتاج	000	
19 000	المنح العائلية	13	101
19 000	المنح العائلية	000	
1 450 000	المساهمات المحمولة على المشغل	14	101
1 450 000	المساهمات المحمولة على المشغل	000	
14 000	أعوان يشغلون خطط وقتية	01	102
14 000	أعوان يشغلون خطط وقتية	000	
191 000	الأعوان المتعاقدون والعاملون بالحصّة	02	102
191 000	الأعوان المتعاقدون والعاملون بالحصّة	000	
38 000	المساهمات المحمولة على المشغل	07	102
38 000	المساهمات المحمولة على المشغل	000	
8 627 000	جملة النشاط :		

جملة الوحدة العملياتية : 8 627 000

جملة البرنامج الفرعي : 8 627 000

البرنامج الفرعي L : الخدمات الصحية الأساسية بتطووين

الوحدة العملياتية 1: مؤسسات عمومية بتطووين

النشاط 1: العلاجات الاولية

بحساب الدينار

الإعتمادات	البيان	ف . ف	الفصل
2 230 000	الأجر الأساسي والتدرج	01	101
2 230 000	الأجر الأساسي والتدرج	001	

5 902 000	المنح الخصوصية القارة	02	101
5 882 000	المنح الخصوصية القارة	000	
20 000	المنحة الكيلومترية المرتبطة بالرتبة	001	
261 000	منحة الإنتاج	05	101
261 000	منحة الإنتاج	000	
25 000	المنح العائلية	13	101
25 000	المنح العائلية	000	
1 736 000	المساهمات المحمولة على المشغل	14	101
1 736 000	المساهمات المحمولة على المشغل	000	
44 000	أعوان يشغلون خطط وقتية	01	102
44 000	أعوان يشغلون خطط وقتية	000	
430 000	الأعوان المتعاقدون والعاملون بالحصّة	02	102
430 000	الأعوان المتعاقدون والعاملون بالحصّة	000	
81 000	المساهمات المحمولة على المشغل	07	102
81 000	المساهمات المحمولة على المشغل	000	
10 709 000	جملة النشاط :		

جملة الوحدة العملياتية : 10 709 000

جملة البرنامج الفرعي : 10 709 000

البرنامج الفرعي M : الخدمات الصحية الأساسية بتوزر

الوحدة العملياتية 1: مؤسسات عمومية بتوزر

النشاط 1: العلاجات الاولية

بحساب الدينار

الإعتمادات	البيان	ف . ف	الفصل
1 127 000	الأجر الأساسي والتدرج	01	101

1 127 000	الأجر الأساسي والتدرج	001	
2 801 000	المنح الخصوصية القارة	02	101
2 793 000	المنح الخصوصية القارة	000	
8 000	المنحة الكيلومترية المرتبطة بالرتبة	001	
124 000	منحة الإنتاج	05	101
124 000	منحة الإنتاج	000	
11 000	المنح العائلية	13	101
11 000	المنح العائلية	000	
887 000	المساهمات المحمولة على المشغل	14	101
887 000	المساهمات المحمولة على المشغل	000	
14 000	أعوان يشغلون خطط وقتية	01	102
14 000	أعوان يشغلون خطط وقتية	000	
104 000	الأعوان المتعاقدون والعاملون بالحصّة	02	102
104 000	الأعوان المتعاقدون والعاملون بالحصّة	000	
8 000	المساهمات المحمولة على المشغل	07	102
8 000	المساهمات المحمولة على المشغل	000	
5 076 000	جملة النشاط :		

جملة الوحدة العملياتية : 5 076 000

جملة البرنامج الفرعي : 5 076 000

البرنامج الفرعي N : الخدمات الصحية الأساسية بقبلي

الوحدة العملياتية 1: مؤسسات عمومية بقبلي

النشاط 1: العلاجات الأولية

بحساب الدينار

الفصل	ف . ف	البيان	الإعتمادات
-------	-------	--------	------------

1 142 000	الأجر الأساسي والتدرج	01	101
1 142 000	الأجر الأساسي والتدرج	001	
2 870 000	المنح الخصوصية القارة	02	101
2 865 000	المنح الخصوصية القارة	000	
5 000	المنحة الكيلومترية المرتبطة بالرتبة	001	
132 000	منحة الإنتاج	05	101
132 000	منحة الإنتاج	000	
12 000	المنح العائلية	13	101
12 000	المنح العائلية	000	
905 000	المساهمات المحمولة على المشغل	14	101
905 000	المساهمات المحمولة على المشغل	000	
44 000	أعوان يشغلون خطط وقتية	01	102
44 000	أعوان يشغلون خطط وقتية	000	
98 000	الأعوان المتعاقدون والعاملون بالحصصة	02	102
98 000	الأعوان المتعاقدون والعاملون بالحصصة	000	
15 000	المساهمات المحمولة على المشغل	07	102
15 000	المساهمات المحمولة على المشغل	000	
5 218 000	جملة النشاط :		

جملة الوحدة العملياتية : 5 218 000

جملة البرنامج الفرعي : 5 218 000

البرنامج الفرعي 0 : الخدمات الصحية الأساسية بسوسة

الوحدة العملياتية 1 : مؤسسات عمومية بسوسة

النشاط 1: العلاجات الاولية

بحساب الدينار

الإعتمادات	البيان	ف . ف	الفصل
2 563 000	الأجر الأساسي والتدرج	01	101
2 563 000	الأجر الأساسي والتدرج	001	
7 551 000	المنح الخصوصية القارة	02	101
7 516 000	المنح الخصوصية القارة	000	
35 000	المنحة الكيلومترية المرتبطة بالرتبة	001	
317 000	منحة الإنتاج	05	101
317 000	منحة الإنتاج	000	
13 000	المنح العائلية	13	101
13 000	المنح العائلية	000	
2 133 000	المساهمات المحمولة على المشغل	14	101
2 133 000	المساهمات المحمولة على المشغل	000	
94 000	أعوان يشغلون خطط وقتية	01	102
94 000	أعوان يشغلون خطط وقتية	000	
63 000	الأعوان المتعاقدون والعاملون بالحصّة	02	102
63 000	الأعوان المتعاقدون والعاملون بالحصّة	000	
15 000	المساهمات المحمولة على المشغل	07	102
15 000	المساهمات المحمولة على المشغل	000	
12 749 000	جملة النشاط :		

جملة الوحدة العملياتية : 12 749 000

جملة البرنامج الفرعي : 12 749 000

البرنامج الفرعي P : الخدمات الصحية الأساسية بجنودية

الوحدة العملياتية 1: مؤسسات عمومية بجنوبية

النشاط 1: العلاجات الاولية

بحساب الدينار

الإعتمادات	البيان	ف . ف	الفصل
1 413 000	الأجر الأساسي والتدرج	01	101
1 413 000	الأجر الأساسي والتدرج	001	
3 783 000	المنح الخصوصية القارة	02	101
3 775 000	المنح الخصوصية القارة	000	
8 000	المنحة الكيلومترية المرتبطة بالرتبة	001	
159 000	منحة الإنتاج	05	101
159 000	منحة الإنتاج	000	
12 000	المنح العائلية	13	101
12 000	المنح العائلية	000	
1 141 000	المساهمات المحمولة على المشغل	14	101
1 141 000	المساهمات المحمولة على المشغل	000	
13 000	أعوان يشغلون خطط وقتية	01	102
13 000	أعوان يشغلون خطط وقتية	000	
6 521 000	جملة النشاط :		

جملة الوحدة العملياتية : 6 521 000

جملة البرنامج الفرعي : 6 521 000

جملة البرنامج : 326 541 000

البرنامج 2 : الخدمات الصحية الإستشفائية

البرنامج الفرعي 1 : قيادة الخدمات الصحية الاستشفائية

الوحدة العملياتية 1: وحدة دعم برنامج الخدمات الصحية الاستشفائية

النشاط 2: خدمات طبية عامة

بحساب الدينار

الإعتمادات	البيان	ف . ف	الفصل
15 660 000	المؤسسات الصحية	09	124
200 000	مستشفى طبرية	063	
95 000	مستشفى التضامن	064	
230 000	مستشفى حسان بلخوجة برأس الجبل	069	
190 000	مستشفى ماطر	070	
110 000	مستشفى العالية	071	
120 000	مستشفى سجنان	072	
285 000	مستشفى قرنبالية	076	
100 000	مستشفى منزل بوزلفة	077	
130 000	مستشفى بني خلاد	078	
130 000	مستشفى سليمان	079	
120 000	مستشفى قلبية	081	
120 000	مستشفى الهوارية	082	
140 000	مستشفى قرية	083	
100 000	مستشفى الحمامات	084	
160 000	مستشفى الفحص	087	
200 000	مستشفى الناظور	088	
170 000	مستشفى بوسالم	091	
230 000	مستشفى غار الدماء	092	
170 000	مستشفى عين دراهم	093	
170 000	مستشفى فرنانة	095	
130 000	مستشفى تيرسوق	098	
120 000	مستشفى نفزة	099	

90 000	مستشفى تستور	101	
110 000	مستشفى عمدون	102	
80 000	مستشفى قبلاط	103	
100 000	مستشفى الدهماني	106	
90 000	مستشفى ساقية سيدي يوسف	107	
350 000	مستشفى تاجروين	108	
85 000	مستشفى القصور	109	
100 000	مستشفى قعفرور	112	
100 000	مستشفى بوعرادة	113	
125 000	مستشفى مكثر	114	
100 000	مستشفى الروحية	115	
100 000	مستشفى الكريب	116	
100 000	مستشفى برقو	117	
100 000	مستشفى كسرى	118	
85 000	مستشفى سيدي بورويس	119	
160 000	مستشفى فريانة	122	
170 000	مستشفى سبيطلة	123	
180 000	مستشفى سبيبة	124	
350 000	مستشفى تالة	125	
110 000	مستشفى فوسانة	127	
140 000	مستشفى حاجب العيون	129	
160 000	مستشفى حفوز	130	
190 000	مستشفى الوسلاتية	131	
170 000	مستشفى بوحجلة	132	
120 000	مستشفى نصر الله	133	
120 000	مستشفى السبيخة	134	
120 000	مستشفى الشبيكة	135	
100 000	مستشفى العلا	136	
160 000	مستشفى النقيضة	138	
120 000	مستشفى الحبيب بيار القلعة الكبرى	140	
50 000	مستشفى سيدي بو علي	141	
50 000	مستشفى القلعة الصغرى	142	
90 000	مستشفى بوفيشة	144	

150 000	مستشفى جمال	149	
30 000	مستشفى البقالطة	150	
120 000	مستشفى طبلبة	151	
50 000	مستشفى زرمدين	152	
85 000	مستشفى الوردانين	153	
25 000	مستشفى بوحجر	154	
90 000	مستشفى الساحلين	155	
25 000	مستشفى قصيبة المديوني	156	
140 000	مستشفى السواسي	159	
130 000	مستشفى الشابة	160	
400 000	مستشفى الجم	161	
115 000	مستشفى شريان	162	
100 000	مستشفى أولاد شامخ	163	
95 000	مستشفى سيدي علوان	164	
100 000	مستشفى بومرداس	165	
105 000	مستشفى ملولش	166	
110 000	مستشفى قصور الساف	167	
100 000	مستشفى هبيرة	168	
305 000	مستشفى بئر علي بن خليفة	173	
110 000	مستشفى السخيرة	174	
150 000	مستشفى بلخير	178	
185 000	مستشفى السند	179	
240 000	مستشفى المضيلة	180	
365 000	مستشفى أم العرائس	181	
315 000	مستشفى الرديف	182	
150 000	مستشفى القطار	183	
200 000	مستشفى دقاش	187	
120 000	مستشفى حزوة	188	
100 000	مستشفى تمغزة	189	
150 000	مستشفى الرقاب	192	
120 000	مستشفى منزل بوزيان	193	
140 000	مستشفى بن عون	194	
160 000	مستشفى المكناسي	195	

130 000	مستشفى مزونة	196	
140 000	مستشفى أولاد حفوز	197	
190 000	مستشفى جلمة	198	
140 000	مستشفى بئر الحفي	199	
200 000	مستشفى الحامة	202	
200 000	مستشفى مارث	203	
190 000	مستشفى مطماطة	204	
180 000	مستشفى وذرف	205	
200 000	مستشفى دوز	208	
170 000	مستشفى الفوار	209	
150 000	مستشفى سوق الأحد	210	
145 000	مستشفى ميدون	216	
130 000	مستشفى بني خدّاش	217	
110 000	مستشفى سيدي مخلوف	218	
140 000	مستشفى غمراسن	222	
140 000	مستشفى رمادة	223	
120 000	مستشفى بنبلّة	230	
150 000	مستشفى ماجل بلعباس	232	
110 000	مستشفى نبر	234	
100 000	المستشفى المحلي بالسرس	239	
90 000	المستشفى المحلي بالشراردة	240	
60 000	المستشفى المحلي بجومين	241	
15 660 000	جملة النشاط :		

جملة الوحدة العملياتية : 15 660 000

جملة البرنامج الفرعي : 15 660 000

البرنامج الفرعي 2 : الخدمات الصحية الإستشفائية الجهوية و المحلية بتونس

الوحدة العمليانية 1: مؤسسات عمومية جهوية بتونس

النشاط 1: خدمات طب الاختصاص

بحساب الدينار

الإعتمادات	البيان	ف . ف	الفصل
982 000	الأجر الأساسي والتدرج	01	101
982 000	الأجر الأساسي والتدرج	001	
15 258 000	المنح الخصوصية القارة	02	101
15 258 000	المنح الخصوصية القارة	000	
39 000	المنح المرتبطة بالوظيفة	03	101
39 000	المنح المرتبطة بالوظيفة	000	
150 000	منحة الإنتاج	05	101
150 000	منحة الإنتاج	000	
6 000	المنح العائلية	13	101
6 000	المنح العائلية	000	
935 000	المساهمات المحمولة على المشغل	14	101
935 000	المساهمات المحمولة على المشغل	000	
575 000	أعوان يشغلون خطط وقتية	01	102
575 000	أعوان يشغلون خطط وقتية	000	
319 000	الأعوان المتعاقدون والعاملون بالحصّة	02	102
319 000	الأعوان المتعاقدون والعاملون بالحصّة	000	
61 000	المساهمات المحمولة على المشغل	07	102
61 000	المساهمات المحمولة على المشغل	000	
18 325 000	جملة النشاط :		

جملة الوحدة العمليانية : 18 325 000

الوحدة العملياتية 2: مؤسسات عمومية محلية بتونس

النشاط 2: خدمات طبية عامة

بحساب الدينار

الإعتمادات	البيان	ف . ف	الفصل
329 000	الأجر الأساسي والتدرج	01	101
329 000	الأجر الأساسي والتدرج	001	
872 000	المنح الخصوصية القارة	02	101
872 000	المنح الخصوصية القارة	000	
23 000	منحة الإنتاج	05	101
23 000	منحة الإنتاج	000	
2 000	المنح العائلية	13	101
2 000	المنح العائلية	000	
214 000	المساهمات المحمولة على المشغل	14	101
214 000	المساهمات المحمولة على المشغل	000	
57 000	أعوان يشغلون خطط وقتية	01	102
57 000	أعوان يشغلون خطط وقتية	000	
1 497 000	جملة النشاط :		

جملة الوحدة العملياتية : 1 497 000

جملة البرنامج الفرعي : 19 822 000

البرنامج الفرعي 3 : الخدمات الصحية الإستشفائية الجهوية و المحلية بأريانة

الوحدة العملياتية 1: مؤسسات عمومية جهوية بأريانة

النشاط 1: خدمات طب الاختصاص

بحساب الدينار

الإعتمادات	البيان	ف . ف	الفصل
2 703 000	الأجر الأساسي والتدرج	01	101
2 703 000	الأجر الأساسي والتدرج	001	
7 104 000	المنح الخصوصية القارة	02	101
7 104 000	المنح الخصوصية القارة	000	
56 000	المنح المرتبطة بالوظيفة	03	101
56 000	المنح المرتبطة بالوظيفة	000	
336 000	منحة الإنتاج	05	101
336 000	منحة الإنتاج	000	
13 000	المنح العائلية	13	101
13 000	المنح العائلية	000	
2 055 000	المساهمات المحمولة على المشغل	14	101
2 055 000	المساهمات المحمولة على المشغل	000	
647 000	أعوان يشغلون خطط وقتية	01	102
647 000	أعوان يشغلون خطط وقتية	000	
375 000	الأعوان المتعاقدون والعاملون بالحصّة	02	102
375 000	الأعوان المتعاقدون والعاملون بالحصّة	000	
66 000	المساهمات المحمولة على المشغل	07	102
66 000	المساهمات المحمولة على المشغل	000	
13 355 000	جملة النشاط :		

جملة الوحدة العملياتية : 13 355 000

الوحدة العملياتية 2: مؤسسات عمومية محلية بأريانة

النشاط 2: خدمات طبية عامة

بحساب الدينار

الإعتمادات	البيان	ف . ف	الفصل
2 117 000	الأجر الأساسي والتدرج	01	101
2 117 000	الأجر الأساسي والتدرج	001	
6 583 000	المنح الخصوصية القارة	02	101
6 583 000	المنح الخصوصية القارة	000	
18 000	المنح المرتبطة بالوظيفة	03	101
18 000	المنح المرتبطة بالوظيفة	000	
239 000	منحة الإنتاج	05	101
239 000	منحة الإنتاج	000	
22 000	المنح العائلية	13	101
22 000	المنح العائلية	000	
1 722 000	المساهمات المحمولة على المشغل	14	101
1 722 000	المساهمات المحمولة على المشغل	000	
174 000	أعوان يشغلون خطط وقتية	01	102
174 000	أعوان يشغلون خطط وقتية	000	
111 000	الأعوان المتعاقدون والعاملون بالحصّة	02	102
111 000	الأعوان المتعاقدون والعاملون بالحصّة	000	
36 000	المساهمات المحمولة على المشغل	07	102
36 000	المساهمات المحمولة على المشغل	000	
11 022 000	جملة النشاط :		

جملة الوحدة العملياتية : 11 022 000

جملة البرنامج الفرعي : 24 377 000

البرنامج الفرعي 4 : الخدمات الصحية الإستشفائية الجهوية و المحلية بين عروس

الوحدة العملياتية 1: مؤسسات عمومية جهوية بين عروس

النشاط 1: خدمات طب الاختصاص

بحساب الدينار

الإعتمادات	البيان	ف . ف	الفصل
3 486 000	الأجر الأساسي والتدرج	01	101
3 486 000	الأجر الأساسي والتدرج	001	
9 240 000	المنح الخصوصية القارة	02	101
9 240 000	المنح الخصوصية القارة	000	
81 000	المنح المرتبطة بالوظيفة	03	101
81 000	المنح المرتبطة بالوظيفة	000	
476 000	منحة الإنتاج	05	101
476 000	منحة الإنتاج	000	
14 000	المنح العائلية	13	101
14 000	المنح العائلية	000	
2 654 000	المساهمات المحمولة على المشغل	14	101
2 654 000	المساهمات المحمولة على المشغل	000	
744 000	أعوان يشغلون خطط وقتية	01	102
744 000	أعوان يشغلون خطط وقتية	000	
1 804 000	الأعوان المتعاقدون والعاملون بالحصّة	02	102
1 804 000	الأعوان المتعاقدون والعاملون بالحصّة	000	
9 000	المنح العائلية	06	102
9 000	المنحة العائلية	001	
331 000	المساهمات المحمولة على المشغل	07	102
331 000	المساهمات المحمولة على المشغل	000	
18 839 000	جملة النشاط :		

جملة الوحدة العملياتية : 18 839 000

الوحدة العملياتية 2: مؤسسات عمومية محلية بين عروس

النشاط 2: خدمات طبية عامة

بحساب الدينار

الإعتمادات	البيان	ف . ف	الفصل
329 000	الأجر الأساسي والتدرج	01	101
329 000	الأجر الأساسي والتدرج	001	
872 000	المنح الخصوصية القارة	02	101
872 000	المنح الخصوصية القارة	000	
23 000	منحة الإنتاج	05	101
23 000	منحة الإنتاج	000	
2 000	المنح العائلية	13	101
2 000	المنح العائلية	000	
214 000	المساهمات المحمولة على المشغل	14	101
214 000	المساهمات المحمولة على المشغل	000	
57 000	أعوان يشغلون خطط وقتية	01	102
57 000	أعوان يشغلون خطط وقتية	000	
1 497 000	جملة النشاط :		

جملة الوحدة العملياتية : 1 497 000

جملة البرنامج الفرعي : 20 336 000

البرنامج الفرعي 5 : الخدمات الصحية الإستشفائية الجهوية و المحلية بمنوبة

الوحدة العملياتية 1: مؤسسات عمومية جهوية بمنوبة

النشاط 1: خدمات طب الاختصاص

بحساب الدينار

الإعتمادات	البيان	ف . ف	الفصل
69 000	الأجر الأساسي والتدرج	01	101
69 000	الأجر الأساسي والتدرج	001	
781 000	المنح الخصوصية القارة	02	101
781 000	المنح الخصوصية القارة	000	
12 000	منحة الإنتاج	05	101
12 000	منحة الإنتاج	000	
140 000	المساهمات المحمولة على المشغل	14	101
140 000	المساهمات المحمولة على المشغل	000	
558 000	أعوان يشغلون خطط وقتية	01	102
558 000	أعوان يشغلون خطط وقتية	000	
1 560 000	جملة النشاط :		

جملة الوحدة العملياتية : 1 560 000

الوحدة العملياتية 2: مؤسسات عمومية محلية بمنوبة

النشاط 2: خدمات طبية عامة

بحساب الدينار

الإعتمادات	البيان	ف . ف	الفصل
1 848 000	الأجر الأساسي والتدرج	01	101
1 848 000	الأجر الأساسي والتدرج	001	
5 325 000	المنح الخصوصية القارة	02	101
5 325 000	المنح الخصوصية القارة	000	
15 000	المنح المرتبطة بالوظيفة	03	101
15 000	المنح المرتبطة بالوظيفة	000	
203 000	منحة الإنتاج	05	101

203 000	منحة الإنتاج	000	
17 000	المنح العائلية	13	101
17 000	المنح العائلية	000	
1 413 000	المساهمات المحمولة على المشغل	14	101
1 413 000	المساهمات المحمولة على المشغل	000	
136 000	أعوان يشغلون خطط وقتية	01	102
136 000	أعوان يشغلون خطط وقتية	000	
319 000	الأعوان المتعاقدون والعاملون بالحصصة	02	102
319 000	الأعوان المتعاقدون والعاملون بالحصصة	000	
67 000	المساهمات المحمولة على المشغل	07	102
67 000	المساهمات المحمولة على المشغل	000	
9 343 000	جملة النشاط :		

جملة الوحدة العملياتية : 9 343 000

جملة البرنامج الفرعي : 10 903 000

البرنامج الفرعي 6 : الخدمات الصحية الإستشفائية الجهوية و المحلية ببنزرت

الوحدة العملياتية 1: مؤسسات عمومية جهوية ببنزرت

النشاط 1: خدمات طب الاختصاص

بحساب الدينار

الإعتمادات	البيان	ف . ف	الفصل
9 720 000	الأجر الأساسي والتدرج	01	101
9 720 000	الأجر الأساسي والتدرج	001	
25 039 000	المنح الخصوصية القارة	02	101
25 039 000	المنح الخصوصية القارة	000	
189 000	المنح المرتبطة بالوظيفة	03	101

189 000	المنح المرتبطة بالوظيفة	000	
1 199 000	منحة الإنتاج	05	101
1 199 000	منحة الإنتاج	000	
40 000	المنح العائلية	13	101
40 000	المنح العائلية	000	
6 970 000	المساهمات المحمولة على المشغل	14	101
6 970 000	المساهمات المحمولة على المشغل	000	
1 153 000	أعوان يشغلون خطط وقتية	01	102
1 153 000	أعوان يشغلون خطط وقتية	000	
1 343 000	الأعوان المتعاقدون والعاملون بالحصّة	02	102
1 343 000	الأعوان المتعاقدون والعاملون بالحصّة	000	
305 000	المساهمات المحمولة على المشغل	07	102
305 000	المساهمات المحمولة على المشغل	000	
45 958 000	جملة النشاط :		

جملة الوحدة العملياتية : 45 958 000

الوحدة العملياتية 2: مؤسسات عمومية محلية بنزرت

النشاط 2: خدمات طبية عامة

بحساب الدينار

الإعتمادات	البيان	ف . ف	الفصل
4 442 000	الأجر الأساسي والتدرج	01	101
4 442 000	الأجر الأساسي والتدرج	001	
11 703 000	المنح الخصوصية القارة	02	101
11 703 000	المنح الخصوصية القارة	000	
53 000	المنح المرتبطة بالوظيفة	03	101
53 000	المنح المرتبطة بالوظيفة	000	
496 000	منحة الإنتاج	05	101

496 000	منحة الإنتاج	000	
39 000	المنح العائلية	13	101
39 000	المنح العائلية	000	
3 228 000	المساهمات المحمولة على المشغل	14	101
3 228 000	المساهمات المحمولة على المشغل	000	
121 000	أعوان يشغلون خطط وقتية	01	102
121 000	أعوان يشغلون خطط وقتية	000	
855 000	الأعوان المتعاقدون والعاملون بالحصّة	02	102
855 000	الأعوان المتعاقدون والعاملون بالحصّة	000	
134 000	المساهمات المحمولة على المشغل	07	102
134 000	المساهمات المحمولة على المشغل	000	
21 071 000	جملة النشاط :		

جملة الوحدة العملياتية : 21 071 000

جملة البرنامج الفرعي : 67 029 000

البرنامج الفرعي 7 : الخدمات الصحية الإستشفائية الجهوية و المحلية بنابل

الوحدة العملياتية 1: مؤسسات عمومية جهوية بنابل

النشاط 1: خدمات طب الاختصاص

بحساب الدينار

الإعتمادات	البيان	ف . ف	الفصل
6 990 000	الأجر الأساسي والتدرج	01	101
6 990 000	الأجر الأساسي والتدرج	001	
17 559 000	المنح الخصوصية القارة	02	101
17 559 000	المنح الخصوصية القارة	000	
169 000	المنح المرتبطة بالوظيفة	03	101

169 000	المنح المرتبطة بالوظيفة	000	
880 000	منحة الإنتاج	05	101
880 000	منحة الإنتاج	000	
39 000	المنح العائلية	13	101
39 000	المنح العائلية	000	
4 917 000	المساهمات المحمولة على المشغل	14	101
4 917 000	المساهمات المحمولة على المشغل	000	
945 000	أعوان يشغلون خطط وقتية	01	102
945 000	أعوان يشغلون خطط وقتية	000	
1 419 000	الأعوان المتعاقدون والعاملون بالحصّة	02	102
1 419 000	الأعوان المتعاقدون والعاملون بالحصّة	000	
319 000	المساهمات المحمولة على المشغل	07	102
319 000	المساهمات المحمولة على المشغل	000	
33 237 000	جملة النشاط :		

جملة الوحدة العملياتية : 33 237 000

الوحدة العملياتية 2: مؤسسات عمومية محلية بنابل

النشاط 2: خدمات طبية عامة

بحساب الدينار

الإعتمادات	البيان	ف . ف	الفصل
9 733 000	الأجر الأساسي والتدرج	01	101
9 733 000	الأجر الأساسي والتدرج	001	
25 751 000	المنح الخصوصية القارة	02	101
25 751 000	المنح الخصوصية القارة	000	
146 000	المنح المرتبطة بالوظيفة	03	101
146 000	المنح المرتبطة بالوظيفة	000	
1 145 000	منحة الإنتاج	05	101

1 145 000	منحة الإنتاج	000	
80 000	المنح العائلية	13	101
80 000	المنح العائلية	000	
7 145 000	المساهمات المحمولة على المشغل	14	101
7 145 000	المساهمات المحمولة على المشغل	000	
330 000	أعوان يشغلون خطط وقتية	01	102
330 000	أعوان يشغلون خطط وقتية	000	
1 809 000	الأعوان المتعاقدون والعاملون بالحصّة	02	102
1 809 000	الأعوان المتعاقدون والعاملون بالحصّة	000	
378 000	المساهمات المحمولة على المشغل	07	102
378 000	المساهمات المحمولة على المشغل	000	
46 517 000	جملة النشاط :		

جملة الوحدة العملياتية : 46 517 000

جملة البرنامج الفرعي : 79 754 000

البرنامج الفرعي 8 : الخدمات الصحية الإستشفائية الجهوية و المحلية بباجة

الوحدة العملياتية 1: مؤسسات عمومية جهوية بباجة

النشاط 1: خدمات طب الاختصاص

بحساب الدينار

الإعتمادات	البيان	ف . ف	الفصل
19 836 000	الأجر الأساسي والتدرج	01	101
5 377 000	الأجر الأساسي والتدرج	000	
14 459 000	الأجر الأساسي والتدرج	001	
138 000	المنح المرتبطة بالوظيفة	03	101
138 000	المنح المرتبطة بالوظيفة	000	

699 000	منحة الإنتاج	05	101
699 000	منحة الإنتاج	000	
28 000	المنح العائلية	13	101
28 000	المنح العائلية	000	
3 943 000	المساهمات المحمولة على المشغل	14	101
3 943 000	المساهمات المحمولة على المشغل	000	
736 000	أعوان يشغلون خطط وقتية	01	102
736 000	أعوان يشغلون خطط وقتية	000	
1 965 000	الأعوان المتعاقدون والعاملون بالحصصة	02	102
1 965 000	الأعوان المتعاقدون والعاملون بالحصصة	000	
391 000	المساهمات المحمولة على المشغل	07	102
391 000	المساهمات المحمولة على المشغل	000	
27 736 000	جملة النشاط :		

جملة الوحدة العملياتية : 27 736 000

الوحدة العملياتية 2: مؤسسات عمومية محلية بياجة

النشاط 2: خدمات طبية عامة

بحساب الدينار

الإعتمادات	البيان	ف . ف	الفصل
3 745 000	الأجر الأساسي والتدرج	01	101
3 745 000	الأجر الأساسي والتدرج	001	
9 657 000	المنح الخصوصية القارة	02	101
9 657 000	المنح الخصوصية القارة	000	
56 000	المنح المرتبطة بالوظيفة	03	101
56 000	المنح المرتبطة بالوظيفة	000	
423 000	منحة الإنتاج	05	101
423 000	منحة الإنتاج	000	

31 000	المنح العائلية	13	101
31 000	المنح العائلية	000	
2 688 000	المساهمات المحمولة على المشغل	14	101
2 688 000	المساهمات المحمولة على المشغل	000	
314 000	أعوان يشغلون خطط وقتية	01	102
314 000	أعوان يشغلون خطط وقتية	000	
670 000	الأعوان المتعاقدون والعاملون بالحصّة	02	102
670 000	الأعوان المتعاقدون والعاملون بالحصّة	000	
4 000	المنح العائلية	06	102
4 000	المنحة العائلية	001	
176 000	المساهمات المحمولة على المشغل	07	102
176 000	المساهمات المحمولة على المشغل	000	
17 764 000	جملة النشاط :		

جملة الوحدة العملياتية : 17 764 000

جملة البرنامج الفرعي : 45 500 000

البرنامج الفرعي 9 : الخدمات الصحية الإستشفائية الجهوية و المحلية بزغوان

الوحدة العملياتية 1: مؤسسات عمومية جهوية بزغوان

النشاط 1: خدمات طب الاختصاص

بحساب الدينار

الإعتمادات	البيان	ف . ف	الفصل
2 255 000	الأجر الأساسي والتدرج	01	101
2 255 000	الأجر الأساسي والتدرج	001	
6 159 000	المنح الخصوصية القارة	02	101
6 159 000	المنح الخصوصية القارة	000	

77 000	المنح المرتبطة بالوظيفة	03	101
77 000	المنح المرتبطة بالوظيفة	000	
304 000	منحة الإنتاج	05	101
304 000	منحة الإنتاج	000	
12 000	المنح العائلية	13	101
12 000	المنح العائلية	000	
1 780 000	المساهمات المحمولة على المشغل	14	101
1 780 000	المساهمات المحمولة على المشغل	000	
624 000	أعوان يشغلون خطط وقتية	01	102
624 000	أعوان يشغلون خطط وقتية	000	
810 000	الأعوان المتعاقدون والعاملون بالحصّة	02	102
810 000	الأعوان المتعاقدون والعاملون بالحصّة	000	
135 000	المساهمات المحمولة على المشغل	07	102
135 000	المساهمات المحمولة على المشغل	000	
12 156 000	جملة النشاط :		

جملة الوحدة العملياتية : 12 156 000

الوحدة العملياتية 2: مؤسسات عمومية محلية بزغوان

النشاط 2: خدمات طبية عامة

بحساب الدينار

الإعتمادات	البيان	ف . ف	الفصل
2 192 000	الأجر الأساسي والتدرج	01	101
2 192 000	الأجر الأساسي والتدرج	001	
5 929 000	المنح الخصوصية القارة	02	101
5 929 000	المنح الخصوصية القارة	000	
19 000	المنح المرتبطة بالوظيفة	03	101
19 000	المنح المرتبطة بالوظيفة	000	

237 000	منحة الإنتاج	05	101
237 000	منحة الإنتاج	000	
26 000	المنح العائلية	13	101
26 000	المنح العائلية	000	
1 607 000	المساهمات المحمولة على المشغل	14	101
1 607 000	المساهمات المحمولة على المشغل	000	
57 000	أعوان يشغلون خطط وقتية	01	102
57 000	أعوان يشغلون خطط وقتية	000	
242 000	الأعوان المتعاقدون والعاملون بالحصّة	02	102
242 000	الأعوان المتعاقدون والعاملون بالحصّة	000	
47 000	المساهمات المحمولة على المشغل	07	102
47 000	المساهمات المحمولة على المشغل	000	
10 356 000	جملة النشاط :		

جملة الوحدة العملياتية : 10 356 000

جملة البرنامج الفرعي : 22 512 000

البرنامج الفرعي A : الخدمات الصحية الإستشفائية الجهوية و المحلية بالكاف

الوحدة العملياتية 1: مؤسسات عمومية جهوية بالكاف

النشاط 1: خدمات طب الاختصاص

بحساب الدينار

الإعتمادات	البيان	ف . ف	الفصل
4 126 000	الأجر الأساسي والتدرج	01	101
4 126 000	الأجر الأساسي والتدرج	001	
10 625 000	المنح الخصوصية القارة	02	101
10 625 000	المنح الخصوصية القارة	000	

65 000	المنح المرتبطة بالوظيفة	03	101
65 000	المنح المرتبطة بالوظيفة	000	
510 000	منحة الإنتاج	05	101
510 000	منحة الإنتاج	000	
21 000	المنح العائلية	13	101
21 000	المنح العائلية	000	
2 909 000	المساهمات المحمولة على المشغل	14	101
2 909 000	المساهمات المحمولة على المشغل	000	
762 000	أعوان يشغلون خطط وقتية	01	102
762 000	أعوان يشغلون خطط وقتية	000	
447 000	الأعوان المتعاقدون والعاملون بالحصّة	02	102
447 000	الأعوان المتعاقدون والعاملون بالحصّة	000	
118 000	المساهمات المحمولة على المشغل	07	102
118 000	المساهمات المحمولة على المشغل	000	
19 583 000	جملة النشاط :		

جملة الوحدة العملياتية : 19 583 000

الوحدة العملياتية 2: مؤسسات عمومية محلية بالكاف

النشاط 2: خدمات طبية عامة

بحساب الدينار

الإعتمادات	البيان	ف . ف	الفصل
5 246 000	الأجر الأساسي والتدرج	01	101
5 246 000	الأجر الأساسي والتدرج	001	
13 860 000	المنح الخصوصية القارة	02	101
13 860 000	المنح الخصوصية القارة	000	
54 000	المنح المرتبطة بالوظيفة	03	101
54 000	المنح المرتبطة بالوظيفة	000	

617 000	منحة الإنتاج	05	101
617 000	منحة الإنتاج	000	
41 000	المنح العائلية	13	101
41 000	المنح العائلية	000	
3 832 000	المساهمات المحمولة على المشغل	14	101
3 832 000	المساهمات المحمولة على المشغل	000	
468 000	أعوان يشغلون خطط وقتية	01	102
468 000	أعوان يشغلون خطط وقتية	000	
1 544 000	الأعوان المتعاقدون والعاملون بالحصصة	02	102
1 544 000	الأعوان المتعاقدون والعاملون بالحصصة	000	
2 000	المنح العائلية	06	102
2 000	المنحة العائلية	001	
379 000	المساهمات المحمولة على المشغل	07	102
379 000	المساهمات المحمولة على المشغل	000	
26 043 000	جملة النشاط :		

جملة الوحدة العملياتية : 26 043 000

جملة البرنامج الفرعي : 45 626 000

البرنامج الفرعي B : الخدمات الصحية الإستشفائية الجهوية و المحلية بسليانة

الوحدة العملياتية 1: مؤسسات عمومية جهوية بسليانة

النشاط 1: خدمات طب الاختصاص

بحساب الدينار

الإعتمادات	البيان	ف . ف	الفصل
2 789 000	الأجر الأساسي والتدرج	01	101
2 789 000	الأجر الأساسي والتدرج	001	

7 894 000	المنح الخصوصية القارة	02	101
7 894 000	المنح الخصوصية القارة	000	
59 000	المنح المرتبطة بالوظيفة	03	101
59 000	المنح المرتبطة بالوظيفة	000	
377 000	منحة الإنتاج	05	101
377 000	منحة الإنتاج	000	
16 000	المنح العائلية	13	101
16 000	المنح العائلية	000	
2 103 000	المساهمات المحمولة على المشغل	14	101
2 103 000	المساهمات المحمولة على المشغل	000	
770 000	أعوان يشغلون خطط وقتية	01	102
770 000	أعوان يشغلون خطط وقتية	000	
1 016 000	الأعوان المتعاقدون والعاملون بالحصّة	02	102
1 016 000	الأعوان المتعاقدون والعاملون بالحصّة	000	
218 000	المساهمات المحمولة على المشغل	07	102
218 000	المساهمات المحمولة على المشغل	000	
15 242 000	جملة النشاط :		

جملة الوحدة العملياتية : 15 242 000

الوحدة العملياتية 2: مؤسسات عمومية محلية بسلوانة

النشاط 2: خدمات طبية عامة

بحساب الدينار

الإعتمادات	البيان	ف . ف	الفصل
4 818 000	الأجر الأساسي والتدرج	01	101
4 818 000	الأجر الأساسي والتدرج	001	
12 844 000	المنح الخصوصية القارة	02	101
12 844 000	المنح الخصوصية القارة	000	

76 000	المنح المرتبطة بالوظيفة	03	101
76 000	المنح المرتبطة بالوظيفة	000	
533 000	منحة الإنتاج	05	101
533 000	منحة الإنتاج	000	
43 000	المنح العائلية	13	101
43 000	المنح العائلية	000	
3 541 000	المساهمات المحمولة على المشغل	14	101
3 541 000	المساهمات المحمولة على المشغل	000	
86 000	أعوان يشغلون خطط وقتية	01	102
86 000	أعوان يشغلون خطط وقتية	000	
835 000	الأعوان المتعاقدون والعاملون بالحصّة	02	102
835 000	الأعوان المتعاقدون والعاملون بالحصّة	000	
138 000	المساهمات المحمولة على المشغل	07	102
138 000	المساهمات المحمولة على المشغل	000	
22 914 000	جملة النشاط :		

جملة الوحدة العملياتية : 22 914 000

جملة البرنامج الفرعي : 38 156 000

البرنامج الفرعي C : الخدمات الصحية الإستشفائية الجهوية و المحلية بالقيروان

الوحدة العملياتية 1: مؤسسات عمومية جهوية بالقيروان

النشاط 1: خدمات طب الاختصاص

بحساب الدينار

الإعتمادات	البيان	ف . ف	الفصل
8 293 000	الأجر الأساسي والتدرج	01	101
8 293 000	الأجر الأساسي والتدرج	001	

21 742 000	المنح الخصوصية القارة	02	101
21 742 000	المنح الخصوصية القارة	000	
122 000	المنح المرتبطة بالوظيفة	03	101
122 000	المنح المرتبطة بالوظيفة	000	
1 036 000	منحة الإنتاج	05	101
1 036 000	منحة الإنتاج	000	
63 000	المنح العائلية	13	101
63 000	المنح العائلية	000	
5 997 000	المساهمات المحمولة على المشغل	14	101
5 997 000	المساهمات المحمولة على المشغل	000	
898 000	أعوان يشغلون خطط وقتية	01	102
898 000	أعوان يشغلون خطط وقتية	000	
1 955 000	الأعوان المتعاقدون والعاملون بالحصّة	02	102
1 955 000	الأعوان المتعاقدون والعاملون بالحصّة	000	
448 000	المساهمات المحمولة على المشغل	07	102
448 000	المساهمات المحمولة على المشغل	000	
40 554 000	جملة النشاط :		

جملة الوحدة العملياتية : 40 554 000

الوحدة العملياتية 2: مؤسسات عمومية محلية بالقيروان

النشاط 2: خدمات طبية عامة

بحساب الدينار

الإعتمادات	البيان	ف . ف	الفصل
5 999 000	الأجر الأساسي والتدرج	01	101
5 999 000	الأجر الأساسي والتدرج	001	
16 256 000	المنح الخصوصية القارة	02	101
16 256 000	المنح الخصوصية القارة	000	

82 000	المنح المرتبطة بالوظيفة	03	101
82 000	المنح المرتبطة بالوظيفة	000	
706 000	منحة الإنتاج	05	101
706 000	منحة الإنتاج	000	
65 000	المنح العائلية	13	101
65 000	المنح العائلية	000	
4 456 000	المساهمات المحمولة على المشغل	14	101
4 456 000	المساهمات المحمولة على المشغل	000	
56 000	أعوان يشغلون خطط وقتية	01	102
56 000	أعوان يشغلون خطط وقتية	000	
2 241 000	الأعوان المتعاقدون والعاملون بالحصّة	02	102
2 241 000	الأعوان المتعاقدون والعاملون بالحصّة	000	
449 000	المساهمات المحمولة على المشغل	07	102
449 000	المساهمات المحمولة على المشغل	000	
30 310 000	جملة النشاط :		

جملة الوحدة العملياتية : 30 310 000

جملة البرنامج الفرعي : 70 864 000

البرنامج الفرعي D : الخدمات الصحية الإستشفائية الجهوية و المحلية بالقصرين

الوحدة العملياتية 1: مؤسسات عمومية جهوية بالقصرين

النشاط 1: خدمات طب الاختصاص

بحساب الدينار

الإتمادات	البيان	ف . ف	الفصل
4 503 000	الأجر الأساسي والتدرج	01	101
4 503 000	الأجر الأساسي والتدرج	001	

12 407 000	المنح الخصوصية القارة	02	101
12 407 000	المنح الخصوصية القارة	000	
107 000	المنح المرتبطة بالوظيفة	03	101
107 000	المنح المرتبطة بالوظيفة	000	
579 000	منحة الإنتاج	05	101
579 000	منحة الإنتاج	000	
36 000	المنح العائلية	13	101
36 000	المنح العائلية	000	
3 347 000	المساهمات المحمولة على المشغل	14	101
3 347 000	المساهمات المحمولة على المشغل	000	
1 195 000	أعوان يشغلون خطط وقتية	01	102
1 195 000	أعوان يشغلون خطط وقتية	000	
747 000	الأعوان المتعاقدون والعاملون بالحصّة	02	102
747 000	الأعوان المتعاقدون والعاملون بالحصّة	000	
197 000	المساهمات المحمولة على المشغل	07	102
197 000	المساهمات المحمولة على المشغل	000	
23 118 000	جملة النشاط :		

جملة الوحدة العملياتية : 23 118 000

الوحدة العملياتية 2: مؤسسات عمومية محلية بالقصرين

النشاط 2: خدمات طبية عامة

بحساب الدينار

الإعتمادات	البيان	ف . ف	الفصل
7 762 000	الأجر الأساسي والتدرج	01	101
7 762 000	الأجر الأساسي والتدرج	001	
21 990 000	المنح الخصوصية القارة	02	101
21 990 000	المنح الخصوصية القارة	000	

79 000	المنح المرتبطة بالوظيفة	03	101
79 000	المنح المرتبطة بالوظيفة	000	
853 000	منحة الإنتاج	05	101
853 000	منحة الإنتاج	000	
101 000	المنح العائلية	13	101
101 000	المنح العائلية	000	
5 953 000	المساهمات المحمولة على المشغل	14	101
5 953 000	المساهمات المحمولة على المشغل	000	
919 000	أعوان يشغلون خطط وقتية	01	102
919 000	أعوان يشغلون خطط وقتية	000	
1 093 000	الأعوان المتعاقدون والعاملون بالحصّة	02	102
1 093 000	الأعوان المتعاقدون والعاملون بالحصّة	000	
266 000	المساهمات المحمولة على المشغل	07	102
266 000	المساهمات المحمولة على المشغل	000	
39 016 000	جملة النشاط :		

جملة الوحدة العملياتية : 39 016 000

جملة البرنامج الفرعي : 62 134 000

البرنامج الفرعي E : الخدمات الصحية الإستشفائية الجهوية و المحلية بقفصة

الوحدة العملياتية 1: مؤسسات عمومية جهوية بقفصة

النشاط 1: خدمات طب الاختصاص

بحساب الدينار

الإتمادات	البيان	ف . ف	الفصل
6 979 000	الأجر الأساسي والتدرج	01	101
6 979 000	الأجر الأساسي والتدرج	001	

18 547 000	المنح الخصوصية القارة	02	101
18 547 000	المنح الخصوصية القارة	000	
145 000	المنح المرتبطة بالوظيفة	03	101
145 000	المنح المرتبطة بالوظيفة	000	
864 000	منحة الإنتاج	05	101
864 000	منحة الإنتاج	000	
49 000	المنح العائلية	13	101
49 000	المنح العائلية	000	
5 087 000	المساهمات المحمولة على المشغل	14	101
5 087 000	المساهمات المحمولة على المشغل	000	
866 000	أعوان يشغلون خطط وقتية	01	102
866 000	أعوان يشغلون خطط وقتية	000	
1 284 000	الأعوان المتعاقدون والعاملون بالحصّة	02	102
1 284 000	الأعوان المتعاقدون والعاملون بالحصّة	000	
1 000	المنح العائلية	06	102
1 000	المنحة العائلية	001	
228 000	المساهمات المحمولة على المشغل	07	102
228 000	المساهمات المحمولة على المشغل	000	
34 050 000	جملة النشاط :		

جملة الوحدة العملياتية : 34 050 000

الوحدة العملياتية 2: مؤسسات عمومية محلية بقفصة

النشاط 2: خدمات طبية عامة

بحساب الدينار

الإعتمادات	البيان	ف . ف	الفصل
5 862 000	الأجر الأساسي والتدرج	01	101
5 862 000	الأجر الأساسي والتدرج	001	

15 956 000	المنح الخصوصية القارة	02	101
15 956 000	المنح الخصوصية القارة	000	
65 000	المنح المرتبطة بالوظيفة	03	101
65 000	المنح المرتبطة بالوظيفة	000	
658 000	منحة الإنتاج	05	101
658 000	منحة الإنتاج	000	
57 000	المنح العائلية	13	101
57 000	المنح العائلية	000	
4 368 000	المساهمات المحمولة على المشغل	14	101
4 368 000	المساهمات المحمولة على المشغل	000	
251 000	أعوان يشغلون خطط وقتية	01	102
251 000	أعوان يشغلون خطط وقتية	000	
1 220 000	الأعوان المتعاقدون والعاملون بالحصّة	02	102
1 220 000	الأعوان المتعاقدون والعاملون بالحصّة	000	
1 000	المنح العائلية	06	102
1 000	المنحة العائلية	001	
283 000	المساهمات المحمولة على المشغل	07	102
283 000	المساهمات المحمولة على المشغل	000	
28 721 000	جملة النشاط :		

جملة الوحدة العملياتية : 28 721 000

جملة البرنامج الفرعي : 62 771 000

البرنامج الفرعي F : الخدمات الصحية الإستشفائية الجهوية و المحلية بسيدي بوزيد

الوحدة العملياتية 1: مؤسسات عمومية جهوية بسيدي بوزيد

النشاط 1: خدمات طب الاختصاص

بحساب الدينار

الإعتمادات	البيان	ف . ف	الفصل
3 354 000	الأجر الأساسي والتدرج	01	101
3 354 000	الأجر الأساسي والتدرج	001	
10 036 000	المنح الخصوصية القارة	02	101
10 036 000	المنح الخصوصية القارة	000	
81 000	المنح المرتبطة بالوظيفة	03	101
81 000	المنح المرتبطة بالوظيفة	000	
452 000	منحة الإنتاج	05	101
452 000	منحة الإنتاج	000	
29 000	المنح العائلية	13	101
29 000	المنح العائلية	000	
2 629 000	المساهمات المحمولة على المشغل	14	101
2 629 000	المساهمات المحمولة على المشغل	000	
772 000	أعوان يشغلون خطط وقتية	01	102
772 000	أعوان يشغلون خطط وقتية	000	
918 000	الأعوان المتعاقدون والعاملون بالحصّة	02	102
918 000	الأعوان المتعاقدون والعاملون بالحصّة	000	
167 000	المساهمات المحمولة على المشغل	07	102
167 000	المساهمات المحمولة على المشغل	000	
18 438 000	جملة النشاط :		

جملة الوحدة العمليانية : 18 438 000

الوحدة العمليانية 2: مؤسسات عمومية محلية بسيدي بوزيد

النشاط 2: خدمات طبية عامة

بحساب الدينار

الإعتمادات	البيان	ف . ف	الفصل
6 398 000	الأجر الأساسي والتدرج	01	101
6 398 000	الأجر الأساسي والتدرج	001	
17 395 000	المنح الخصوصية القارة	02	101
17 395 000	المنح الخصوصية القارة	000	
90 000	المنح المرتبطة بالوظيفة	03	101
90 000	المنح المرتبطة بالوظيفة	000	
729 000	منحة الإنتاج	05	101
729 000	منحة الإنتاج	000	
72 000	المنح العائلية	13	101
72 000	المنح العائلية	000	
4 767 000	المساهمات المحمولة على المشغل	14	101
4 767 000	المساهمات المحمولة على المشغل	000	
348 000	أعوان يشغلون خطط وقتية	01	102
348 000	أعوان يشغلون خطط وقتية	000	
915 000	الأعوان المتعاقدون والعاملون بالحصّة	02	102
915 000	الأعوان المتعاقدون والعاملون بالحصّة	000	
2 000	المنح العائلية	06	102
2 000	المنحة العائلية	001	
236 000	المساهمات المحمولة على المشغل	07	102
236 000	المساهمات المحمولة على المشغل	000	
30 952 000	جملة النشاط :		

جملة الوحدة العملياتية : 30 952 000

جملة البرنامج الفرعي : 49 390 000

البرنامج الفرعي G : الخدمات الصحية الإستشفائية الجهوية و المحلية بصفاقس

الوحدة العمليانية 1: مؤسسات عمومية جهوية بصفاقس

النشاط 1: خدمات طب الاختصاص

بحساب الدينار

الإعتمادات	البيان	ف . ف	الفصل
4 409 000	الأجر الأساسي والتدرج	01	101
4 409 000	الأجر الأساسي والتدرج	001	
13 926 000	المنح الخصوصية القارة	02	101
13 926 000	المنح الخصوصية القارة	000	
148 000	المنح المرتبطة بالوظيفة	03	101
148 000	المنح المرتبطة بالوظيفة	000	
617 000	منحة الإنتاج	05	101
617 000	منحة الإنتاج	000	
32 000	المنح العائلية	13	101
32 000	المنح العائلية	000	
3 636 000	المساهمات المحمولة على المشغل	14	101
3 636 000	المساهمات المحمولة على المشغل	000	
1 026 000	أعوان يشغلون خطط وقتية	01	102
1 026 000	أعوان يشغلون خطط وقتية	000	
612 000	الأعوان المتعاقدون والعاملون بالحصاة	02	102
612 000	الأعوان المتعاقدون والعاملون بالحصاة	000	
212 000	المساهمات المحمولة على المشغل	07	102
212 000	المساهمات المحمولة على المشغل	000	
24 618 000	جملة النشاط :		

جملة الوحدة العمليانية : 24 618 000

الوحدة العملياتية 2: مؤسسات عمومية محلية بصفاقس

النشاط 2: خدمات طبية عامة

بحساب الدينار

الإعتمادات	البيان	ف . ف	الفصل
2 105 000	الأجر الأساسي والتدرج	01	101
2 105 000	الأجر الأساسي والتدرج	001	
5 971 000	المنح الخصوصية القارة	02	101
5 971 000	المنح الخصوصية القارة	000	
24 000	المنح المرتبطة بالوظيفة	03	101
24 000	المنح المرتبطة بالوظيفة	000	
236 000	منحة الإنتاج	05	101
236 000	منحة الإنتاج	000	
24 000	المنح العائلية	13	101
24 000	المنح العائلية	000	
1 601 000	المساهمات المحمولة على المشغل	14	101
1 601 000	المساهمات المحمولة على المشغل	000	
172 000	أعوان يشغلون خطط وقتية	01	102
172 000	أعوان يشغلون خطط وقتية	000	
186 000	الأعوان المتعاقدون والعاملون بالحصّة	02	102
186 000	الأعوان المتعاقدون والعاملون بالحصّة	000	
60 000	المساهمات المحمولة على المشغل	07	102
60 000	المساهمات المحمولة على المشغل	000	
10 379 000	جملة النشاط :		

جملة الوحدة العملياتية : 10 379 000

جملة البرنامج الفرعي : 34 997 000

البرنامج الفرعي H : الخدمات الصحية الإستشفائية الجهوية و المحلية بالمهدية

الوحدة العملياتية 1: مؤسسات عمومية جهوية بالمهدية

النشاط 1: خدمات طب الاختصاص

بحساب الدينار

الإعتمادات	البيان	ف . ف	الفصل
69 000	الأجر الأساسي والتدرج	01	101
69 000	الأجر الأساسي والتدرج	001	
781 000	المنح الخصوصية القارة	02	101
781 000	المنح الخصوصية القارة	000	
12 000	منحة الإنتاج	05	101
12 000	منحة الإنتاج	000	
140 000	المساهمات المحمولة على المشغل	14	101
140 000	المساهمات المحمولة على المشغل	000	
558 000	أعوان يشغلون خطط وقتية	01	102
558 000	أعوان يشغلون خطط وقتية	000	
1 560 000	جملة النشاط :		

جملة الوحدة العملياتية : 1 560 000

الوحدة العملياتية 2: مؤسسات عمومية محلية بالمهدية

النشاط 2: خدمات طبية عامة

بحساب الدينار

الإعتمادات	البيان	ف . ف	الفصل
------------	--------	-------	-------

7 075 000	الأجر الأساسي والتدرج	01	101
7 075 000	الأجر الأساسي والتدرج	001	
19 591 000	المنح الخصوصية القارة	02	101
19 591 000	المنح الخصوصية القارة	000	
107 000	المنح المرتبطة بالوظيفة	03	101
107 000	المنح المرتبطة بالوظيفة	000	
814 000	منحة الإنتاج	05	101
814 000	منحة الإنتاج	000	
73 000	المنح العائلية	13	101
73 000	المنح العائلية	000	
5 352 000	المساهمات المحمولة على المشغل	14	101
5 352 000	المساهمات المحمولة على المشغل	000	
456 000	أعوان يشغلون خطط وقتية	01	102
456 000	أعوان يشغلون خطط وقتية	000	
994 000	الأعوان المتعاقدون والعاملون بالحصّة	02	102
994 000	الأعوان المتعاقدون والعاملون بالحصّة	000	
2 000	المنح العائلية	06	102
2 000	المنحة العائلية	001	
220 000	المساهمات المحمولة على المشغل	07	102
220 000	المساهمات المحمولة على المشغل	000	
34 684 000	جملة النشاط :		

جملة الوحدة العملياتية : 34 684 000

جملة البرنامج الفرعي : 36 244 000

البرنامج الفرعي 1: الخدمات الصحية الإستشفائية الجهوية و المحلية بالمنستير

الوحدة العمليانية 1: مؤسسات عمومية جهوية بالمنستير

النشاط 1: خدمات طب الاختصاص

بحساب الدينار

الإعتمادات	البيان	ف . ف	الفصل
3 813 000	الأجر الأساسي والتدرج	01	101
3 813 000	الأجر الأساسي والتدرج	001	
10 491 000	المنح الخصوصية القارة	02	101
10 491 000	المنح الخصوصية القارة	000	
90 000	المنح المرتبطة بالوظيفة	03	101
90 000	المنح المرتبطة بالوظيفة	000	
492 000	منحة الإنتاج	05	101
492 000	منحة الإنتاج	000	
27 000	المنح العائلية	13	101
27 000	المنح العائلية	000	
2 825 000	المساهمات المحمولة على المشغل	14	101
2 825 000	المساهمات المحمولة على المشغل	000	
942 000	أعوان يشغلون خطط وقتية	01	102
942 000	أعوان يشغلون خطط وقتية	000	
696 000	الأعوان المتعاقدون والعاملون بالحصاة	02	102
696 000	الأعوان المتعاقدون والعاملون بالحصاة	000	
147 000	المساهمات المحمولة على المشغل	07	102
147 000	المساهمات المحمولة على المشغل	000	
19 523 000	جملة النشاط :		

جملة الوحدة العمليانية : 19 523 000

الوحدة العمليانية 2: مؤسسات عمومية محلية بالمنستير

النشاط 2: خدمات طبية عامة

بحساب الدينار

الإعتمادات	البيان	ف . ف	الفصل
5 010 000	الأجر الأساسي والتدرج	01	101
5 010 000	الأجر الأساسي والتدرج	001	
13 993 000	المنح الخصوصية القارة	02	101
13 993 000	المنح الخصوصية القارة	000	
80 000	المنح المرتبطة بالوظيفة	03	101
80 000	المنح المرتبطة بالوظيفة	000	
565 000	منحة الإنتاج	05	101
565 000	منحة الإنتاج	000	
49 000	المنح العائلية	13	101
49 000	المنح العائلية	000	
3 813 000	المساهمات المحمولة على المشغل	14	101
3 813 000	المساهمات المحمولة على المشغل	000	
73 000	أعوان يشغلون خطط وقتية	01	102
73 000	أعوان يشغلون خطط وقتية	000	
327 000	الأعوان المتعاقدون والعاملون بالحصصة	02	102
327 000	الأعوان المتعاقدون والعاملون بالحصصة	000	
16 000	المساهمات المحمولة على المشغل	07	102
16 000	المساهمات المحمولة على المشغل	000	
23 926 000	جملة النشاط :		

جملة الوحدة العمليانية : 23 926 000

جملة البرنامج الفرعي : 43 449 000

البرنامج الفرعي J : الخدمات الصحية الإستشفائية الجهوية و المحلية بقابس

الوحدة العمليائية 1: مؤسسات عمومية جهوية بقابس

النشاط 1: خدمات طب الاختصاص

بحساب الدينار

الإعتمادات	البيان	ف . ف	الفصل
4 932 000	الأجر الأساسي والتدرج	01	101
4 932 000	الأجر الأساسي والتدرج	001	
14 024 000	المنح الخصوصية القارة	02	101
14 024 000	المنح الخصوصية القارة	000	
84 000	المنح المرتبطة بالوظيفة	03	101
84 000	المنح المرتبطة بالوظيفة	000	
636 000	منحة الإنتاج	05	101
636 000	منحة الإنتاج	000	
34 000	المنح العائلية	13	101
34 000	المنح العائلية	000	
3 763 000	المساهمات المحمولة على المشغل	14	101
3 763 000	المساهمات المحمولة على المشغل	000	
719 000	أعوان يشغلون خطط وقتية	01	102
719 000	أعوان يشغلون خطط وقتية	000	
679 000	الأعوان المتعاقدون والعاملون بالحصّة	02	102
679 000	الأعوان المتعاقدون والعاملون بالحصّة	000	
161 000	المساهمات المحمولة على المشغل	07	102
161 000	المساهمات المحمولة على المشغل	000	
25 032 000	جملة النشاط :		

جملة الوحدة العملياتية : 25 032 000

الوحدة العملياتية 2: مؤسسات عمومية محلية بقابس

النشاط 2: خدمات طبية عامة

بحساب الدينار

الإتمادات	البيان	ف . ف	الفصل
4 604 000	الأجر الأساسي والتدرج	01	101
4 604 000	الأجر الأساسي والتدرج	001	
12 577 000	المنح الخصوصية القارة	02	101
12 577 000	المنح الخصوصية القارة	000	
44 000	المنح المرتبطة بالوظيفة	03	101
44 000	المنح المرتبطة بالوظيفة	000	
513 000	منحة الإنتاج	05	101
513 000	منحة الإنتاج	000	
52 000	المنح العائلية	13	101
52 000	المنح العائلية	000	
3 446 000	المساهمات المحمولة على المشغل	14	101
3 446 000	المساهمات المحمولة على المشغل	000	
80 000	أعوان يشغلون خطط وقتية	01	102
80 000	أعوان يشغلون خطط وقتية	000	
434 000	الأعوان المتعاقدون والعاملون بالحصّة	02	102
434 000	الأعوان المتعاقدون والعاملون بالحصّة	000	
85 000	المساهمات المحمولة على المشغل	07	102
85 000	المساهمات المحمولة على المشغل	000	
21 835 000	جملة النشاط :		

جملة الوحدة العملياتية : 21 835 000

جملة البرنامج الفرعي : 46 867 000

البرنامج الفرعي K : الخدمات الصحية الإستشفائية الجهوية و المحلية بمدنين

الوحدة العمليانية 1: مؤسسات عمومية جهوية بمدنين

النشاط 1: خدمات طب الاختصاص

بحساب الدينار

الإعتمادات	البيان	ف . ف	الفصل
9 772 000	الأجر الأساسي والتدرج	01	101
9 772 000	الأجر الأساسي والتدرج	001	
25 723 000	المنح الخصوصية القارة	02	101
25 723 000	المنح الخصوصية القارة	000	
281 000	المنح المرتبطة بالوظيفة	03	101
281 000	المنح المرتبطة بالوظيفة	000	
1 270 000	منحة الإنتاج	05	101
1 270 000	منحة الإنتاج	000	
70 000	المنح العائلية	13	101
70 000	المنح العائلية	000	
7 143 000	المساهمات المحمولة على المشغل	14	101
7 143 000	المساهمات المحمولة على المشغل	000	
1 123 000	أعوان يشغلون خطط وقتية	01	102
1 123 000	أعوان يشغلون خطط وقتية	000	
2 587 000	الأعوان المتعاقدون والعاملون بالحصّة	02	102
2 587 000	الأعوان المتعاقدون والعاملون بالحصّة	000	
1 000	المنح العائلية	06	102
1 000	المنحة العائلية	001	
607 000	المساهمات المحمولة على المشغل	07	102
607 000	المساهمات المحمولة على المشغل	000	

48 577 000	جملة النشاط :
------------	---------------

48 577 000	جملة الوحدة العملياتية :
------------	--------------------------

الوحدة العملياتية 2: مؤسسات عمومية محلية بمدنين

النشاط 2: خدمات طبية عامة

بحساب الدينار

الإعتمادات	البيان	ف . ف	الفصل
2 013 000	الأجر الأساسي والتدرج	01	101
2 013 000	الأجر الأساسي والتدرج	001	
5 350 000	المنح الخصوصية القارة	02	101
5 350 000	المنح الخصوصية القارة	000	
21 000	المنح المرتبطة بالوظيفة	03	101
21 000	المنح المرتبطة بالوظيفة	000	
235 000	منحة الإنتاج	05	101
235 000	منحة الإنتاج	000	
18 000	المنح العائلية	13	101
18 000	المنح العائلية	000	
1 456 000	المساهمات المحمولة على المشغل	14	101
1 456 000	المساهمات المحمولة على المشغل	000	
57 000	أعوان يشغلون خطط وقتية	01	102
57 000	أعوان يشغلون خطط وقتية	000	
814 000	الأعوان المتعاقدون والعاملون بالحصّة	02	102
814 000	الأعوان المتعاقدون والعاملون بالحصّة	000	
163 000	المساهمات المحمولة على المشغل	07	102
163 000	المساهمات المحمولة على المشغل	000	

10 127 000	جملة النشاط :
------------	---------------

10 127 000	جملة الوحدة العملياتية :
------------	--------------------------

58 704 000	جملة البرنامج الفرعي :
------------	------------------------

البرنامج الفرعي L : الخدمات الصحية الإستشفائية الجهوية و المحلية بتطاوين

الوحدة العملياتية 1: مؤسسات عمومية جهوية بتطاوين

النشاط 1: خدمات طب الاختصاص

بحساب الدينار

الإعتمادات	البيان	ف . ف	الفصل
2 578 000	الأجر الأساسي والتدرج	01	101
2 578 000	الأجر الأساسي والتدرج	001	
6 774 000	المنح الخصوصية القارة	02	101
6 774 000	المنح الخصوصية القارة	000	
68 000	المنح المرتبطة بالوظيفة	03	101
68 000	المنح المرتبطة بالوظيفة	000	
335 000	منحة الإنتاج	05	101
335 000	منحة الإنتاج	000	
26 000	المنح العائلية	13	101
26 000	المنح العائلية	000	
1 819 000	المساهمات المحمولة على المشغل	14	101
1 819 000	المساهمات المحمولة على المشغل	000	
590 000	أعوان يشغلون خطط وقتية	01	102
590 000	أعوان يشغلون خطط وقتية	000	
914 000	الأعوان المتعاقدون والعاملون بالحصاة	02	102
914 000	الأعوان المتعاقدون والعاملون بالحصاة	000	

154 000	المساهمات المحمولة على المشغل	07	102
154 000	المساهمات المحمولة على المشغل	000	
13 258 000	جملة النشاط :		

13 258 000	جملة الوحدة العملياتية :
------------	--------------------------

الوحدة العملياتية 2: مؤسسات عمومية محلية بتطاوين

النشاط 2: خدمات طبية عامة

بحساب الدينار

الإعتمادات	البيان	ف . ف	الفصل
1 696 000	الأجر الأساسي والتدرج	01	101
1 696 000	الأجر الأساسي والتدرج	001	
4 633 000	المنح الخصوصية القارة	02	101
4 633 000	المنح الخصوصية القارة	000	
11 000	المنح المرتبطة بالوظيفة	03	101
11 000	المنح المرتبطة بالوظيفة	000	
192 000	منحة الإنتاج	05	101
192 000	منحة الإنتاج	000	
13 000	المنح العائلية	13	101
13 000	المنح العائلية	000	
1 244 000	المساهمات المحمولة على المشغل	14	101
1 244 000	المساهمات المحمولة على المشغل	000	
72 000	أعوان يشغلون خطط وقتية	01	102
72 000	أعوان يشغلون خطط وقتية	000	
705 000	الأعوان المتعاقدون والعاملون بالحصّة	02	102
705 000	الأعوان المتعاقدون والعاملون بالحصّة	000	
141 000	المساهمات المحمولة على المشغل	07	102
141 000	المساهمات المحمولة على المشغل	000	

8 707 000	جملة النشاط :
-----------	---------------

8 707 000	جملة الوحدة العملياتية :
-----------	--------------------------

21 965 000	جملة البرنامج الفرعي :
------------	------------------------

البرنامج الفرعي M : الخدمات الصحية الإستشفائية الجهوية و المحلية بتوزر

الوحدة العملياتية 1: مؤسسات عمومية جهوية بتوزر

النشاط 1: خدمات طب الاختصاص

بحساب الدينار

الإعتمادات	البيان	ف . ف	الفصل
3 728 000	الأجر الأساسي والتدرج	01	101
3 728 000	الأجر الأساسي والتدرج	001	
10 092 000	المنح الخصوصية القارة	02	101
10 092 000	المنح الخصوصية القارة	000	
95 000	المنح المرتبطة بالوظيفة	03	101
95 000	المنح المرتبطة بالوظيفة	000	
460 000	منحة الإنتاج	05	101
460 000	منحة الإنتاج	000	
36 000	المنح العائلية	13	101
36 000	المنح العائلية	000	
2 720 000	المساهمات المحمولة على المشغل	14	101
2 720 000	المساهمات المحمولة على المشغل	000	
590 000	أعوان يشغلون خطط وقتية	01	102
590 000	أعوان يشغلون خطط وقتية	000	
1 231 000	الأعوان المتعاقدون والعاملون بالحصاة	02	102
1 231 000	الأعوان المتعاقدون والعاملون بالحصاة	000	

1 000	المنح العائلية	06	102
1 000	المنحة العائلية	001	
130 000	المساهمات المحمولة على المشغل	07	102
130 000	المساهمات المحمولة على المشغل	000	
19 083 000	جملة النشاط :		

جملة الوحدة العملياتية : 19 083 000

الوحدة العملياتية 2: مؤسسات عمومية محلية بتوزر

النشاط 2: خدمات طبية عامة

بحساب الدينار

الإعتمادات	البيان	ف . ف	الفصل
1 988 000	الأجر الأساسي والتدرج	01	101
1 988 000	الأجر الأساسي والتدرج	001	
5 446 000	المنح الخصوصية القارة	02	101
5 446 000	المنح الخصوصية القارة	000	
16 000	المنح المرتبطة بالوظيفة	03	101
16 000	المنح المرتبطة بالوظيفة	000	
208 000	منحة الإنتاج	05	101
208 000	منحة الإنتاج	000	
23 000	المنح العائلية	13	101
23 000	المنح العائلية	000	
1 469 000	المساهمات المحمولة على المشغل	14	101
1 469 000	المساهمات المحمولة على المشغل	000	
81 000	أعوان يشغلون خطط وقتية	01	102
81 000	أعوان يشغلون خطط وقتية	000	
516 000	الأعوان المتعاقدون والعاملون بالحصاة	02	102
516 000	الأعوان المتعاقدون والعاملون بالحصاة	000	

50 000	المساهمات المحمولة على المشغل	07	102
50 000	المساهمات المحمولة على المشغل	000	
9 797 000	جملة النشاط :		

جملة الوحدة العملياتية : 9 797 000

جملة البرنامج الفرعي : 28 880 000

البرنامج الفرعي N : الخدمات الصحية الإستشفائية الجهوية و المحلية بقبلي

الوحدة العملياتية 1: مؤسسات عمومية جهوية بقبلي

النشاط 1: خدمات طب الاختصاص

بحساب الدينار

الإعتمادات	البيان	ف . ف	الفصل
3 118 000	الأجر الأساسي والتدرج	01	101
3 118 000	الأجر الأساسي والتدرج	001	
8 426 000	المنح الخصوصية القارة	02	101
8 426 000	المنح الخصوصية القارة	000	
78 000	المنح المرتبطة بالوظيفة	03	101
78 000	المنح المرتبطة بالوظيفة	000	
394 000	منحة الإنتاج	05	101
394 000	منحة الإنتاج	000	
35 000	المنح العائلية	13	101
35 000	المنح العائلية	000	
2 269 000	المساهمات المحمولة على المشغل	14	101
2 269 000	المساهمات المحمولة على المشغل	000	
690 000	أعوان يشغلون خطط وقتية	01	102
690 000	أعوان يشغلون خطط وقتية	000	

343 000	الأعوان المتعاقدون والعاملون بالحصّة	02	102
343 000	الأعوان المتعاقدون والعاملون بالحصّة	000	
79 000	المساهمات المحمولة على المشغل	07	102
79 000	المساهمات المحمولة على المشغل	000	
15 432 000	جملة النشاط :		

جملة الوحدة العملياتية : 15 432 000

الوحدة العملياتية 2: مؤسسات عمومية محلية بقبلي

النشاط 2: خدمات طبية عامة

بحساب الدينار

الإعتمادات	البيان	ف . ف	الفصل
3 631 000	الأجر الأساسي والتدرج	01	101
3 631 000	الأجر الأساسي والتدرج	001	
9 698 000	المنح الخصوصية القارة	02	101
9 698 000	المنح الخصوصية القارة	000	
39 000	المنح المرتبطة بالوظيفة	03	101
39 000	المنح المرتبطة بالوظيفة	000	
412 000	منحة الإنتاج	05	101
412 000	منحة الإنتاج	000	
45 000	المنح العائلية	13	101
45 000	المنح العائلية	000	
2 666 000	المساهمات المحمولة على المشغل	14	101
2 666 000	المساهمات المحمولة على المشغل	000	
257 000	أعوان يشغلون خطط وقتية	01	102
257 000	أعوان يشغلون خطط وقتية	000	
485 000	الأعوان المتعاقدون والعاملون بالحصّة	02	102
485 000	الأعوان المتعاقدون والعاملون بالحصّة	000	

110 000	المساهمات المحمولة على المشغل	07	102
110 000	المساهمات المحمولة على المشغل	000	
17 343 000	جملة النشاط :		

جملة الوحدة العملياتية : 17 343 000

جملة البرنامج الفرعي : 32 775 000

البرنامج الفرعي 0 : الخدمات الصحية الإستشفائية الجهوية و المحلية بسوسة

الوحدة العملياتية 1 : مؤسسات عمومية جهوية بسوسة

النشاط 1 : خدمات طب الاختصاص

بحساب الدينار

الإعتمادات	البيان	ف . ف	الفصل
3 569 000	الأجر الأساسي والتدرج	01	101
3 569 000	الأجر الأساسي والتدرج	001	
7 681 000	المنح الخصوصية القارة	02	101
7 681 000	المنح الخصوصية القارة	000	
67 000	المنح المرتبطة بالوظيفة	03	101
67 000	المنح المرتبطة بالوظيفة	000	
305 000	منحة الإنتاج	05	101
305 000	منحة الإنتاج	000	
31 000	المنح العائلية	13	101
31 000	المنح العائلية	000	
2 090 000	المساهمات المحمولة على المشغل	14	101
2 090 000	المساهمات المحمولة على المشغل	000	
685 000	أعوان يشغلون خطط وقتية	01	102
685 000	أعوان يشغلون خطط وقتية	000	

307 000	الأعوان المتعاقدون والعاملون بالحصّة	02	102
307 000	الأعوان المتعاقدون والعاملون بالحصّة	000	
86 000	المساهمات المحمولة على المشغل	07	102
86 000	المساهمات المحمولة على المشغل	000	
14 821 000	جملة النشاط :		

جملة الوحدة العملياتية : 14 821 000

الوحدة العملياتية 2: مؤسسات عمومية محلية بسوسة

النشاط 2: خدمات طبية عامة

بحساب الدينار

الإعتمادات	البيان	ف . ف	الفصل
5 619 000	الأجر الأساسي والتدرج	01	101
5 619 000	الأجر الأساسي والتدرج	001	
16 396 000	المنح الخصوصية القارة	02	101
16 396 000	المنح الخصوصية القارة	000	
106 000	المنح المرتبطة بالوظيفة	03	101
106 000	المنح المرتبطة بالوظيفة	000	
675 000	منحة الإنتاج	05	101
675 000	منحة الإنتاج	000	
48 000	المنح العائلية	13	101
48 000	المنحة العائلية	001	
4 425 000	المساهمات المحمولة على المشغل	14	101
4 425 000	المساهمات المحمولة على المشغل	000	
325 000	أعوان يشغلون خطط وقتية	01	102
325 000	أعوان يشغلون خطط وقتية	000	
432 000	الأعوان المتعاقدون والعاملون بالحصّة	02	102
432 000	الأعوان المتعاقدون والعاملون بالحصّة	000	

104 000	المساهمات المحمولة على المشغل	07	102
104 000	المساهمات المحمولة على المشغل	000	
28 130 000	جملة النشاط :		

جملة الوحدة العملياتية : 28 130 000

جملة البرنامج الفرعي : 42 951 000

البرنامج الفرعي P : الخدمات الصحية الإستشفائية الجهوية و المحلية بجدوية

الوحدة العملياتية 1: مؤسسات عمومية جهوية بجدوية

النشاط 1: خدمات طب الاختصاص

بحساب الدينار

الإعتمادات	البيان	ف . ف	الفصل
6 283 000	الأجر الأساسي والتدرج	01	101
6 283 000	الأجر الأساسي والتدرج	001	
17 081 000	المنح الخصوصية القارة	02	101
17 081 000	المنح الخصوصية القارة	000	
133 000	المنح المرتبطة بالوظيفة	03	101
133 000	المنح المرتبطة بالوظيفة	000	
786 000	منحة الإنتاج	05	101
786 000	منحة الإنتاج	000	
43 000	المنح العائلية	13	101
43 000	المنح العائلية	000	
4 653 000	المساهمات المحمولة على المشغل	14	101
4 653 000	المساهمات المحمولة على المشغل	000	
1 003 000	أعوان يشغلون خطط وقتية	01	102
1 003 000	أعوان يشغلون خطط وقتية	000	

1 153 000	الأعوان المتعاقدون والعاملون بالحصّة	02	102
1 153 000	الأعوان المتعاقدون والعاملون بالحصّة	000	
284 000	المساهمات المحمّولة على المشغل	07	102
284 000	المساهمات المحمّولة على المشغل	000	
31 419 000	جملة النشاط :		

جملة الوحدة العمليّاتية : 31 419 000

الوحدة العمليّاتية 2: مؤسسات عمومية محلية بجندوبة

النشاط 2: خدمات طبيّة عامة

بحساب الدينار

الإعتمادات	البيان	ف . ف	الفصل
5 276 000	الأجر الأساسي والتدرج	01	101
5 276 000	الأجر الأساسي والتدرج	001	
13 974 000	المنح الخصوصية القارة	02	101
13 974 000	المنح الخصوصية القارة	000	
46 000	المنح المرتبطة بالوظيفة	03	101
46 000	المنح المرتبطة بالوظيفة	000	
573 000	منحة الإنتاج	05	101
573 000	منحة الإنتاج	000	
49 000	المنح العائليّة	13	101
49 000	المنح العائليّة	000	
3 856 000	المساهمات المحمّولة على المشغل	14	101
3 856 000	المساهمات المحمّولة على المشغل	000	
72 000	أعوان يشغلون خطط وقتية	01	102
72 000	أعوان يشغلون خطط وقتية	000	
669 000	الأعوان المتعاقدون والعاملون بالحصّة	02	102
669 000	الأعوان المتعاقدون والعاملون بالحصّة	000	

120 000	المساهمات المحمولة على المشغل	07	102
120 000	المساهمات المحمولة على المشغل	000	
24 635 000	جملة النشاط :		

جملة الوحدة العملياتية : 24 635 000

جملة البرنامج الفرعي : 56 054 000

جملة البرنامج : 1 037 720 000

البرنامج 3 : البحث و الخدمات الإستشفائية الجامعية

البرنامج الفرعي 1 : قيادة برنامج البحث والخدمات الاستشفائية الجامعية

الوحدة العمليانية 1: وحدة دعم لبرنامج البحث والخدمات الاستشفائية الجامعية

النشاط 1: خدمات علاجية مختصة

بحساب الدينار

الإعتمادات	البيان	ف . ف	الفصل
310 000	الأجر الأساسي والتدرج	01	101
310 000	الأجر الأساسي والتدرج	001	
1 756 000	المنح الخصوصية القارة	02	101
1 756 000	المنح الخصوصية القارة	000	
5 601 000	منحة الإنتاج	05	101
5 601 000	منحة الإنتاج	000	
2 000	المنح العائلية	13	101
2 000	المنح العائلية	000	
364 000	المساهمات المحمولة على المشغل	14	101
364 000	المساهمات المحمولة على المشغل	000	
174 778 000	أعوان يشغلون خطط وقتية	01	102
174 778 000	أعوان يشغلون خطط وقتية	000	
4 556 000	الأعوان المتعاقدون والعاملون بالحصّة	02	102
4 556 000	الأعوان المتعاقدون والعاملون بالحصّة	000	
30 840 000	المساهمات المحمولة على المشغل	07	102
30 840 000	المساهمات المحمولة على المشغل	000	
218 207 000	جملة النشاط :		

النشاط 3: الخدمات الاستشفائية الجامعية والبحث

بحساب الدينار

الإعتمادات	البيان	ف . ف	الفصل

7 000 000	المؤسسات الصحية	09	125
7 000 000	مستشفى الرازي بمنوبة	314	
7 000 000	جملة النشاط :		

النشاط 4: الرقابة البيئية للمنتجات

بحساب الدينار

الإعتمادات	البيان	ف . ف	الفصل
2 675 000	مؤسسات أخرى	30	125
2 675 000	الوكالة الوطنية للرقابة الصحية والبيئية للمنتجات	022	
2 675 000	جملة النشاط :		

النشاط 5: الإستشفاء بالمياه

بحساب الدينار

الإعتمادات	البيان	ف . ف	الفصل
4 800 000	المؤسسات الصحية	09	125
4 800 000	المركب الصحي بجبل الوسط	321	
3 500 000	مؤسسات النهوض بالقطاعات	17	125
3 500 000	ديوان المياه المعدنية	043	
8 300 000	جملة النشاط :		

النشاط 7: الخدمات الاستشفائية الجامعية والبحث بمستشفى الهادي شاكر بصفافس

بحساب الدينار

الإعتمادات	البيان	ف . ف	الفصل
13 409 000	الأجر الأساسي والتدرج	01	101
13 409 000	الأجر الأساسي والتدرج	001	
29 687 000	المنح الخصوصية القارة	02	101
29 687 000	المنح الخصوصية القارة	000	
255 000	المنح المرتبطة بالوظيفة	03	101
255 000	المنح المرتبطة بالوظيفة	000	

1 497 000	منحة الإنتاج	05	101
1 497 000	منحة الإنتاج	000	
52 000	المنح العائلية	13	101
52 000	المنح العائلية	000	
8 462 000	المساهمات المحمولة على المشغل	14	101
8 462 000	المساهمات المحمولة على المشغل	000	
2 267 000	أعوان يشغلون خطط وقتية	01	102
2 267 000	أعوان يشغلون خطط وقتية	000	
3 290 000	الأعوان المتعاقدون والعاملون بالحصّة	02	102
3 290 000	الأعوان المتعاقدون والعاملون بالحصّة	000	
2 000	المنح العائلية	06	102
2 000	المنحة العائلية	001	
771 000	المساهمات المحمولة على المشغل	07	102
771 000	المساهمات المحمولة على المشغل	000	
59 692 000	جملة النشاط :		

النشاط 8: الخدمات الاستشفائية الجامعية والبحث بمستشفى البشير حمزة للأطفال

بحساب الدينار

الإعتمادات	البيان	ف . ف	الفصل
6 471 000	الأجر الأساسي والتدرج	01	101
6 471 000	الأجر الأساسي والتدرج	001	
16 517 000	المنح الخصوصية القارة	02	101
16 517 000	المنح الخصوصية القارة	000	
112 000	المنح المرتبطة بالوظيفة	03	101
112 000	المنح المرتبطة بالوظيفة	000	
24 000	المنح الخصوصية المتغيرة	04	101
24 000	المنح الخصوصية المتغيرة	000	
747 000	منحة الإنتاج	05	101
747 000	منحة الإنتاج	000	
20 000	المنح العائلية	13	101

20 000	المنح العائلية	000	
4 385 000	المساهمات المحمولة على المشغل	14	101
4 385 000	المساهمات المحمولة على المشغل	000	
2 366 000	أعوان يشغلون خطط وقتية	01	102
2 366 000	أعوان يشغلون خطط وقتية	000	
764 000	الأعوان المتعاقدون والعاملون بالحصصة	02	102
764 000	الأعوان المتعاقدون والعاملون بالحصصة	000	
167 000	المساهمات المحمولة على المشغل	07	102
167 000	المساهمات المحمولة على المشغل	000	
31 573 000	جملة النشاط :		

النشاط 9: الخدمات الاستشفائية الجامعية والبحث بمستشفى الحبيب بورقيبة بصفاقس

بحساب الدينار

الإعتمادات	البيان	ف . ف	الفصل
14 327 000	الأجر الأساسي والتدرج	01	101
14 327 000	الأجر الأساسي والتدرج	001	
31 422 000	المنح الخصوصية القارة	02	101
31 422 000	المنح الخصوصية القارة	000	
196 000	المنح المرتبطة بالوظيفة	03	101
196 000	المنح المرتبطة بالوظيفة	000	
29 000	المنح الخصوصية المتغيرة	04	101
29 000	المنح الخصوصية المتغيرة	000	
1 532 000	منحة الإنتاج	05	101
1 532 000	منحة الإنتاج	000	
73 000	المنح العائلية	13	101
73 000	المنح العائلية	000	
9 006 000	المساهمات المحمولة على المشغل	14	101
9 006 000	المساهمات المحمولة على المشغل	000	
2 390 000	أعوان يشغلون خطط وقتية	01	102
2 390 000	أعوان يشغلون خطط وقتية	000	

843 000	الأعوان المتعاقدون والعاملون بالحصّة	02	102
843 000	الأعوان المتعاقدون والعاملون بالحصّة	000	
1 000	المنح العائلية	06	102
1 000	المنحة العائلية	001	
194 000	المساهمات المحمّولة على المشغل	07	102
194 000	المساهمات المحمّولة على المشغل	000	
60 013 000	جملة النشاط :		

الخدمات الاستشفائية الجامعية والبحث بمعهد محمد القصاب للجبر وتقويم الأعضاء بقصر السعيد A: النشاط

بحساب الدينار

الإعتمادات	البيان	ف . ف	الفصل
4 884 000	الأجر الأساسي والتدرج	01	101
4 884 000	الأجر الأساسي والتدرج	001	
13 007 000	المنح الخصوصية القارة	02	101
13 007 000	المنح الخصوصية القارة	000	
141 000	المنح المرتبطة بالوظيفة	03	101
141 000	المنح المرتبطة بالوظيفة	000	
603 000	منحة الإنتاج	05	101
603 000	منحة الإنتاج	000	
21 000	المنح العائلية	13	101
21 000	المنح العائلية	000	
3 370 000	المساهمات المحمّولة على المشغل	14	101
3 370 000	المساهمات المحمّولة على المشغل	000	
2 287 000	أعوان يشغلون خطط وقتية	01	102
2 287 000	أعوان يشغلون خطط وقتية	000	
1 337 000	الأعوان المتعاقدون والعاملون بالحصّة	02	102
1 337 000	الأعوان المتعاقدون والعاملون بالحصّة	000	
1 000	المنح العائلية	06	102
1 000	المنحة العائلية	001	
245 000	المساهمات المحمّولة على المشغل	07	102

245 000	المساهمات المحمولة على المشغل	000	
25 896 000	جملة النشاط :		

الخدمات الاستشفائية الجامعية والبحث بالمعهد الوطني للتغذية والتكنولوجيا الغذائية بتونس : B النشاط

بحساب الدينار

الإعتمادات	البيان	ف . ف	الفصل
1 999 000	الأجر الأساسي والتدرج	01	101
1 999 000	الأجر الأساسي والتدرج	001	
7 166 000	المنح الخصوصية القارة	02	101
7 166 000	المنح الخصوصية القارة	000	
98 000	المنح المرتبطة بالوظيفة	03	101
98 000	المنح المرتبطة بالوظيفة	000	
265 000	منحة الإنتاج	05	101
265 000	منحة الإنتاج	000	
7 000	المنح العائلية	13	101
7 000	المنح العائلية	000	
1 574 000	المساهمات المحمولة على المشغل	14	101
1 574 000	المساهمات المحمولة على المشغل	000	
2 366 000	أعوان يشغلون خطط وقتية	01	102
2 366 000	أعوان يشغلون خطط وقتية	000	
240 000	الأعوان المتعاقدون والعاملون بالحصّة	02	102
240 000	الأعوان المتعاقدون والعاملون بالحصّة	000	
63 000	المساهمات المحمولة على المشغل	07	102
63 000	المساهمات المحمولة على المشغل	000	
13 778 000	جملة النشاط :		

الخدمات الاستشفائية الجامعية والبحث بمركز التوليد وطب الرضيع بتونس : C النشاط

بحساب الدينار

الإعتمادات	البيان	ف . ف	الفصل

4 278 000	الأجر الأساسي والتدرج	01	101
4 278 000	الأجر الأساسي والتدرج	001	
11 780 000	المنح الخصوصية القارة	02	101
11 780 000	المنح الخصوصية القارة	000	
141 000	المنح المرتبطة بالوظيفة	03	101
141 000	المنح المرتبطة بالوظيفة	000	
534 000	منحة الإنتاج	05	101
534 000	منحة الإنتاج	000	
18 000	المنح العائلية	13	101
18 000	المنح العائلية	000	
2 996 000	المساهمات المحمولة على المشغل	14	101
2 996 000	المساهمات المحمولة على المشغل	000	
2 514 000	أعوان يشغلون خطط وقتية	01	102
2 514 000	أعوان يشغلون خطط وقتية	000	
674 000	الأعوان المتعاقدون والعاملون بالحصّة	02	102
674 000	الأعوان المتعاقدون والعاملون بالحصّة	000	
174 000	المساهمات المحمولة على المشغل	07	102
174 000	المساهمات المحمولة على المشغل	000	
23 109 000	جملة النشاط :		

الخدمات الاستشفائية الجامعية والبحث بمعهد الهادي الرايس لأمراض العيون بتونس : D النشاط

بحساب الدينار

الإعتمادات	البيان	ف . ف	الفصل
2 112 000	الأجر الأساسي والتدرج	01	101
2 112 000	الأجر الأساسي والتدرج	001	
6 458 000	المنح الخصوصية القارة	02	101
6 458 000	المنح الخصوصية القارة	000	
86 000	المنح المرتبطة بالوظيفة	03	101
86 000	المنح المرتبطة بالوظيفة	000	
249 000	منحة الإنتاج	05	101

249 000	منحة الإنتاج	000	
10 000	المنح العائلية	13	101
10 000	المنح العائلية	000	
1 475 000	المساهمات المحمولة على المشغل	14	101
1 475 000	المساهمات المحمولة على المشغل	000	
2 287 000	أعوان يشغلون خطط وقتية	01	102
2 287 000	أعوان يشغلون خطط وقتية	000	
385 000	الأعوان المتعاقدون والعاملون بالحصّة	02	102
385 000	الأعوان المتعاقدون والعاملون بالحصّة	000	
80 000	المساهمات المحمولة على المشغل	07	102
80 000	المساهمات المحمولة على المشغل	000	
13 142 000	جملة النشاط :		

الخدمات الاستشفائية الجامعية والبحث بمعهد صالح عزيز تونس : E النشاط

بحساب الدينار

الإعتمادات	البيان	ف . ف	الفصل
5 031 000	الأجر الأساسي والتدرج	01	101
5 031 000	الأجر الأساسي والتدرج	001	
12 740 000	المنح الخصوصية القارة	02	101
12 740 000	المنح الخصوصية القارة	000	
120 000	المنح المرتبطة بالوظيفة	03	101
120 000	المنح المرتبطة بالوظيفة	000	
581 000	منحة الإنتاج	05	101
581 000	منحة الإنتاج	000	
21 000	المنح العائلية	13	101
21 000	المنح العائلية	000	
3 343 000	المساهمات المحمولة على المشغل	14	101
3 343 000	المساهمات المحمولة على المشغل	000	
2 359 000	أعوان يشغلون خطط وقتية	01	102
2 359 000	أعوان يشغلون خطط وقتية	000	

810 000	الأعوان المتعاقدون والعاملون بالحصّة	02	102
810 000	الأعوان المتعاقدون والعاملون بالحصّة	000	
1 000	المنح العائلية	06	102
1 000	المنحة العائلية	001	
171 000	المساهمات المحمّولة على المشغل	07	102
171 000	المساهمات المحمّولة على المشغل	000	
25 177 000	جملة النشاط :		

الخدمات الاستشفائية الجامعية والبحث بالمعهد الوطني لأمراض الأعصاب : F النشاط

بحساب الدينار

الإعتمادات	البيان	ف . ف	الفصل
3 799 000	الأجر الأساسي والتدرج	01	101
3 799 000	الأجر الأساسي والتدرج	001	
10 336 000	المنح الخصوصية القارة	02	101
10 336 000	المنح الخصوصية القارة	000	
93 000	المنح المرتبطة بالوظيفة	03	101
93 000	المنح المرتبطة بالوظيفة	000	
24 000	المنح الخصوصية المتغيرة	04	101
24 000	المنح الخصوصية المتغيرة	000	
458 000	منحة الإنتاج	05	101
458 000	منحة الإنتاج	000	
19 000	المنح العائلية	13	101
19 000	المنح العائلية	000	
2 604 000	المساهمات المحمّولة على المشغل	14	101
2 604 000	المساهمات المحمّولة على المشغل	000	
2 339 000	أعوان يشغلون خطط وقتية	01	102
2 339 000	أعوان يشغلون خطط وقتية	000	
424 000	الأعوان المتعاقدون والعاملون بالحصّة	02	102
424 000	الأعوان المتعاقدون والعاملون بالحصّة	000	
94 000	المساهمات المحمّولة على المشغل	07	102

94 000	المساهمات المحمولة على المشغل	000	
20 190 000	جملة النشاط :		

الخدمات الاستشفائية الجامعية والبحث بمستشفى عزيزة عثمانة : G النشاط

بحساب الدينار

الإعتمادات	البيان	ف . ف	الفصل
3 100 000	الأجر الأساسي والتدرج	01	101
3 100 000	الأجر الأساسي والتدرج	001	
8 818 000	المنح الخصوصية القارة	02	101
8 818 000	المنح الخصوصية القارة	000	
86 000	المنح المرتبطة بالوظيفة	03	101
86 000	المنح المرتبطة بالوظيفة	000	
385 000	منحة الإنتاج	05	101
385 000	منحة الإنتاج	000	
10 000	المنح العائلية	13	101
10 000	المنح العائلية	000	
2 145 000	المساهمات المحمولة على المشغل	14	101
2 145 000	المساهمات المحمولة على المشغل	000	
2 454 000	أعوان يشغلون خطط وقتية	01	102
2 454 000	أعوان يشغلون خطط وقتية	000	
947 000	الأعوان المتعاقدون والعاملون بالحصّة	02	102
947 000	الأعوان المتعاقدون والعاملون بالحصّة	000	
1 000	المنح العائلية	06	102
1 000	المنحة العائلية	001	
217 000	المساهمات المحمولة على المشغل	07	102
217 000	المساهمات المحمولة على المشغل	000	
18 163 000	جملة النشاط :		

الخدمات الاستشفائية الجامعية والبحث بمستشفى الحبيب ثامر : H النشاط

بحساب الدينار

الإعتمادات	البيان	ف . ف	الفصل
6 102 000	الأجر الأساسي والتدرج	01	101
6 102 000	الأجر الأساسي والتدرج	001	
15 691 000	المنح الخصوصية القارة	02	101
15 691 000	المنح الخصوصية القارة	000	
134 000	المنح المرتبطة بالوظيفة	03	101
134 000	المنح المرتبطة بالوظيفة	000	
707 000	منحة الإنتاج	05	101
707 000	منحة الإنتاج	000	
21 000	المنح العائلية	13	101
21 000	المنح العائلية	000	
4 158 000	المساهمات المحمولة على المشغل	14	101
4 158 000	المساهمات المحمولة على المشغل	000	
2 316 000	أعوان يشغلون خطط وقتية	01	102
2 316 000	أعوان يشغلون خطط وقتية	000	
772 000	الأعوان المتعاقدون والعاملون بالحصصة	02	102
772 000	الأعوان المتعاقدون والعاملون بالحصصة	000	
152 000	المساهمات المحمولة على المشغل	07	102
152 000	المساهمات المحمولة على المشغل	000	
30 053 000	جملة النشاط :		

الخدمات الاستشفائية الجامعية والبحث بمستشفى عبد الرحمان المامي للأمراض الرئوية : I النشاط

بحساب الدينار

الإعتمادات	البيان	ف . ف	الفصل
6 438 000	الأجر الأساسي والتدرج	01	101
6 438 000	الأجر الأساسي والتدرج	001	
16 396 000	المنح الخصوصية القارة	02	101
16 396 000	المنح الخصوصية القارة	000	

139 000	المنح المرتبطة بالوظيفة	03	101
139 000	المنح المرتبطة بالوظيفة	000	
24 000	المنح الخصوصية المتغيرة	04	101
24 000	المنح الخصوصية المتغيرة	000	
804 000	منحة الإنتاج	05	101
804 000	منحة الإنتاج	000	
18 000	المنح العائلية	13	101
18 000	المنح العائلية	000	
4 368 000	المساهمات المحمولة على المشغل	14	101
4 368 000	المساهمات المحمولة على المشغل	000	
2 289 000	أعوان يشغلون خطط وقتية	01	102
2 289 000	أعوان يشغلون خطط وقتية	000	
3 223 000	الأعوان المتعاقدون والعاملون بالحصّة	02	102
3 223 000	الأعوان المتعاقدون والعاملون بالحصّة	000	
1 000	المنح العائلية	06	102
1 000	المنحة العائلية	001	
641 000	المساهمات المحمولة على المشغل	07	102
641 000	المساهمات المحمولة على المشغل	000	
34 341 000	جملة النشاط :		

الخدمات الاستشفائية الجامعية والبحث بمستشفى الرازي بمنوبة : ج النشاط

بحساب الدينار

الإعتمادات	البيان	ف . ف	الفصل
4 492 000	الأجر الأساسي والتدرج	01	101
4 492 000	الأجر الأساسي والتدرج	001	
12 424 000	المنح الخصوصية القارة	02	101
12 424 000	المنح الخصوصية القارة	000	
102 000	المنح المرتبطة بالوظيفة	03	101
102 000	المنح المرتبطة بالوظيفة	000	
24 000	المنح الخصوصية المتغيرة	04	101

24 000	المنح الخصوصية المتغيرة	000	
546 000	منحة الإنتاج	05	101
546 000	منحة الإنتاج	000	
20 000	المنح العائلية	13	101
20 000	المنح العائلية	000	
3 169 000	المساهمات المحمولة على المشغل	14	101
3 169 000	المساهمات المحمولة على المشغل	000	
2 415 000	أعوان يشغلون خطط وقتية	01	102
2 415 000	أعوان يشغلون خطط وقتية	000	
827 000	الأعوان المتعاقدون والعاملون بالحصصة	02	102
827 000	الأعوان المتعاقدون والعاملون بالحصصة	000	
190 000	المساهمات المحمولة على المشغل	07	102
190 000	المساهمات المحمولة على المشغل	000	
24 209 000	جملة النشاط :		

الخدمات الاستشفائية الجامعية والبحث بمستشفى فطومة بورقيبة بالمنستير : K النشاط

بحساب الدينار

الإعتمادات	البيان	ف . ف	الفصل
17 338 000	الأجر الأساسي والتدرج	01	101
17 338 000	الأجر الأساسي والتدرج	001	
37 520 000	المنح الخصوصية القارة	02	101
37 520 000	المنح الخصوصية القارة	000	
273 000	المنح المرتبطة بالوظيفة	03	101
273 000	المنح المرتبطة بالوظيفة	000	
29 000	المنح الخصوصية المتغيرة	04	101
29 000	المنح الخصوصية المتغيرة	000	
1 843 000	منحة الإنتاج	05	101
1 843 000	منحة الإنتاج	000	
92 000	المنح العائلية	13	101
92 000	المنح العائلية	000	

10 844 000	المساهمات المحمولة على المشغل	14	101
10 844 000	المساهمات المحمولة على المشغل	000	
2 289 000	أعوان يشغلون خطط وقتية	01	102
2 289 000	أعوان يشغلون خطط وقتية	000	
2 688 000	الأعوان المتعاقدون والعاملون بالحصّة	02	102
2 688 000	الأعوان المتعاقدون والعاملون بالحصّة	000	
1 000	المنح العائلية	06	102
1 000	المنحة العائلية	001	
422 000	المساهمات المحمولة على المشغل	07	102
422 000	المساهمات المحمولة على المشغل	000	
73 339 000	جملة النشاط :		

الخدمات الاستشفائية الجامعية والبحث بمستشفى شارل نيكول : L النشاط

بحساب الدينار

الإعتمادات	البيان	ف . ف	الفصل
16 121 000	الأجر الأساسي والتدرج	01	101
16 121 000	الأجر الأساسي والتدرج	001	
36 260 000	المنح الخصوصية القارة	02	101
36 260 000	المنح الخصوصية القارة	000	
261 000	المنح المرتبطة بالوظيفة	03	101
261 000	المنح المرتبطة بالوظيفة	000	
1 806 000	منحة الإنتاج	05	101
1 806 000	منحة الإنتاج	000	
49 000	المنح العائلية	13	101
49 000	المنح العائلية	000	
10 387 000	المساهمات المحمولة على المشغل	14	101
10 387 000	المساهمات المحمولة على المشغل	000	
2 687 000	أعوان يشغلون خطط وقتية	01	102
2 687 000	أعوان يشغلون خطط وقتية	000	
2 254 000	الأعوان المتعاقدون والعاملون بالحصّة	02	102

2 254 000	الأعوان المتعاقدون والعاملون بالحصصة	000	
1 000	المنح العائلية	06	102
1 000	المنحة العائلية	001	
512 000	المساهمات المحمولة على المشغل	07	102
512 000	المساهمات المحمولة على المشغل	000	
70 338 000	جملة النشاط :		

الخدمات الاستشفائية الجامعية والبحث بمستشفى الرابطة M: النشاط

بحساب الدينار

الإعتمادات	البيان	ف . ف	الفصل
13 500 000	الأجر الأساسي والتدرج	01	101
13 500 000	الأجر الأساسي والتدرج	001	
30 572 000	المنح الخصوصية القارة	02	101
30 572 000	المنح الخصوصية القارة	000	
217 000	المنح المرتبطة بالوظيفة	03	101
217 000	المنح المرتبطة بالوظيفة	000	
29 000	المنح الخصوصية المتغيرة	04	101
29 000	المنح الخصوصية المتغيرة	000	
1 497 000	منحة الإنتاج	05	101
1 497 000	منحة الإنتاج	000	
46 000	المنح العائلية	13	101
46 000	المنح العائلية	000	
8 646 000	المساهمات المحمولة على المشغل	14	101
8 646 000	المساهمات المحمولة على المشغل	000	
2 455 000	أعوان يشغلون خطط وقتية	01	102
2 455 000	أعوان يشغلون خطط وقتية	000	
2 324 000	الأعوان المتعاقدون والعاملون بالحصصة	02	102
2 324 000	الأعوان المتعاقدون والعاملون بالحصصة	000	
1 000	المنح العائلية	06	102
1 000	المنحة العائلية	001	

484 000	المساهمات المحمولة على المشغل	07	102
484 000	المساهمات المحمولة على المشغل	000	
59 771 000	جملة النشاط :		

الخدمات الاستشفائية الجامعية والبحث بمستشفى فرحات حشاد بسوسة : N النشاط

بحساب الدينار

الإعتمادات	البيان	ف . ف	الفصل
16 350 000	الأجر الأساسي والتدرج	01	101
16 350 000	الأجر الأساسي والتدرج	001	
34 727 000	المنح الخصوصية القارة	02	101
34 727 000	المنح الخصوصية القارة	000	
256 000	المنح المرتبطة بالوظيفة	03	101
256 000	المنح المرتبطة بالوظيفة	000	
1 691 000	منحة الإنتاج	05	101
1 691 000	منحة الإنتاج	000	
59 000	المنح العائلية	13	101
59 000	المنح العائلية	000	
10 089 000	المساهمات المحمولة على المشغل	14	101
10 089 000	المساهمات المحمولة على المشغل	000	
2 368 000	أعوان يشغلون خطط وقتية	01	102
2 368 000	أعوان يشغلون خطط وقتية	000	
1 310 000	الأعوان المتعاقدون والعاملون بالحصّة	02	102
1 310 000	الأعوان المتعاقدون والعاملون بالحصّة	000	
1 000	المنح العائلية	06	102
1 000	المنحة العائلية	001	
222 000	المساهمات المحمولة على المشغل	07	102
222 000	المساهمات المحمولة على المشغل	000	
67 073 000	جملة النشاط :		

الخدمات الاستشفائية الجامعية والبحث بمستشفى المنجي سليم بالمرسى O: النشاط

بحساب الدينار

الإعتمادات	البيان	ف . ف	الفصل
7 672 000	الأجر الأساسي والتدرج	01	101
7 672 000	الأجر الأساسي والتدرج	001	
19 092 000	المنح الخصوصية القارة	02	101
19 092 000	المنح الخصوصية القارة	000	
148 000	المنح المرتبطة بالوظيفة	03	101
148 000	المنح المرتبطة بالوظيفة	000	
24 000	المنح الخصوصية المتغيرة	04	101
24 000	المنح الخصوصية المتغيرة	000	
905 000	منحة الإنتاج	05	101
905 000	منحة الإنتاج	000	
26 000	المنح العائلية	13	101
26 000	المنح العائلية	000	
5 170 000	المساهمات المحمولة على المشغل	14	101
5 170 000	المساهمات المحمولة على المشغل	000	
2 617 000	أعوان يشغلون خطط وقتية	01	102
2 617 000	أعوان يشغلون خطط وقتية	000	
1 438 000	الأعوان المتعاقدون والعاملون بالحصصة	02	102
1 438 000	الأعوان المتعاقدون والعاملون بالحصصة	000	
351 000	المساهمات المحمولة على المشغل	07	102
351 000	المساهمات المحمولة على المشغل	000	
37 443 000	جملة النشاط :		

الخدمات الاستشفائية الجامعية والبحث بمستشفى سهلول بسوسة P: النشاط

بحساب الدينار

الإعتمادات	البيان	ف . ف	الفصل
13 090 000	الأجر الأساسي والتدرج	01	101
13 090 000	الأجر الأساسي والتدرج	001	

30 009 000	المنح الخصوصية القارة	02	101
30 009 000	المنح الخصوصية القارة	000	
253 000	المنح الخصوصية المتغيرة	04	101
253 000	المنح الخصوصية المتغيرة	000	
1 446 000	منحة الإنتاج	05	101
1 446 000	منحة الإنتاج	000	
60 000	المنح العائلية	13	101
60 000	المنح العائلية	000	
8 464 000	المساهمات المحمولة على المشغل	14	101
8 464 000	المساهمات المحمولة على المشغل	000	
2 338 000	أعوان يشغلون خطط وقتية	01	102
2 338 000	أعوان يشغلون خطط وقتية	000	
2 048 000	الأعوان المتعاقدون والعاملون بالحصصة	02	102
2 048 000	الأعوان المتعاقدون والعاملون بالحصصة	000	
375 000	المساهمات المحمولة على المشغل	07	102
375 000	المساهمات المحمولة على المشغل	000	
58 083 000	جملة النشاط :		

الخدمات الاستشفائية الجامعية والبحث بمركز الإصابات و الحروق البليغة بين عروس Q: النشاط

بحساب الدينار

الإعتمادات	البيان	ف . ف	الفصل
5 388 000	الأجر الأساسي والتدرج	01	101
5 388 000	الأجر الأساسي والتدرج	001	
14 135 000	المنح الخصوصية القارة	02	101
14 135 000	المنح الخصوصية القارة	000	
138 000	المنح المرتبطة بالوظيفة	03	101
138 000	المنح المرتبطة بالوظيفة	000	
658 000	منحة الإنتاج	05	101
658 000	منحة الإنتاج	000	
27 000	المنح العائلية	13	101

27 000	المنح العائلية	000	
3 697 000	المساهمات المحمولة على المشغل	14	101
3 697 000	المساهمات المحمولة على المشغل	000	
2 459 000	أعوان يشغلون خطط وقتية	01	102
2 459 000	أعوان يشغلون خطط وقتية	000	
769 000	الأعوان المتعاقدون والعاملون بالحصصة	02	102
769 000	الأعوان المتعاقدون والعاملون بالحصصة	000	
191 000	المساهمات المحمولة على المشغل	07	102
191 000	المساهمات المحمولة على المشغل	000	
27 462 000	جملة النشاط :		

الخدمات الاستشفائية الجامعية والبحث بمستشفى الطاهر صفر بالمهدية R: النشاط

بحساب الدينار

الإعتمادات	البيان	ف . ف	الفصل
8 301 000	الأجر الأساسي والتدرج	01	101
8 301 000	الأجر الأساسي والتدرج	001	
20 202 000	المنح الخصوصية القارة	02	101
20 202 000	المنح الخصوصية القارة	000	
185 000	المنح المرتبطة بالوظيفة	03	101
185 000	المنح المرتبطة بالوظيفة	000	
915 000	منحة الإنتاج	05	101
915 000	منحة الإنتاج	000	
41 000	المنح العائلية	13	101
41 000	المنح العائلية	000	
5 550 000	المساهمات المحمولة على المشغل	14	101
5 550 000	المساهمات المحمولة على المشغل	000	
2 510 000	أعوان يشغلون خطط وقتية	01	102
2 510 000	أعوان يشغلون خطط وقتية	000	
622 000	الأعوان المتعاقدون والعاملون بالحصصة	02	102
622 000	الأعوان المتعاقدون والعاملون بالحصصة	000	

157 000	المساهمات المحمولة على المشغل	07	102
157 000	المساهمات المحمولة على المشغل	000	
38 483 000	جملة النشاط :		

الخدمات الصحية الاستشفائية الجامعية والبحث بمعهد باستور S: النشاط

بحساب الدينار

الإعتمادات	البيان	ف . ف	الفصل
3 328 000	الأجر الأساسي والتدرج	01	101
3 328 000	الأجر الأساسي والتدرج	001	
9 544 000	المنح الخصوصية القارة	02	101
9 544 000	المنح الخصوصية القارة	000	
125 000	المنح المرتبطة بالوظيفة	03	101
125 000	المنح المرتبطة بالوظيفة	000	
456 000	منحة الإنتاج	05	101
456 000	منحة الإنتاج	000	
10 000	المنح العائلية	13	101
10 000	المنح العائلية	000	
2 578 000	المساهمات المحمولة على المشغل	14	101
2 578 000	المساهمات المحمولة على المشغل	000	
2 289 000	أعوان يشغلون خطط وقتية	01	102
2 289 000	أعوان يشغلون خطط وقتية	000	
137 000	الأعوان المتعاقدون والعاملون بالحصصة	02	102
137 000	الأعوان المتعاقدون والعاملون بالحصصة	000	
26 000	المساهمات المحمولة على المشغل	07	102
26 000	المساهمات المحمولة على المشغل	000	
18 493 000	جملة النشاط :		

جملة الوحدة العملياتية : 1 066 003 000

جملة البرنامج الفرعي : 1 066 003 000

البرنامج الفرعي 2 : الخدمات العلاجية المختصة و السلامة الصحية بتونس

(الوحدة العملياتية 1: مؤسسات عمومية (الخدمات العلاجية المختصة

النشاط 1: خدمات علاجية مختصة

بحساب الدينار

الإعتمادات	البيان	ف . ف	الفصل
1 044 000	الأجر الأساسي والتدرج	01	101
1 044 000	الأجر الأساسي والتدرج	001	
1 915 000	المنح الخصوصية القارة	02	101
1 915 000	المنح الخصوصية القارة	000	
17 000	المنح المرتبطة بالوظيفة	03	101
17 000	المنح المرتبطة بالوظيفة	000	
89 000	منحة الإنتاج	05	101
89 000	منحة الإنتاج	000	
2 000	المنح العائلية	13	101
2 000	المنح العائلية	000	
599 000	المساهمات المحمولة على المشغل	14	101
599 000	المساهمات المحمولة على المشغل	000	
73 000	أعوان يشغلون خطط وقتية	01	102
73 000	أعوان يشغلون خطط وقتية	000	
3 000	الأعوان المتعاقدون والعاملون بالحصّة	02	102
3 000	الأعوان المتعاقدون والعاملون بالحصّة	000	
5 000	المساهمات المحمولة على المشغل	07	102
5 000	المساهمات المحمولة على المشغل	000	
820 000	المؤسسات الصحية	09	124
800 000	مركز الاسعاف الطبي الاستعجالي	052	

20 000	المركز الوطني للطب المدرسي والجامعي	055	
4 567 000	جملة النشاط :		

4 567 000	جملة الوحدة العملياتية :
-----------	--------------------------

(الوحدة العملياتية 2: مؤسسات عمومية (السلامة الصحية

النشاط 2: السلامة الصحية

بحساب الدينار

الإعتمادات	البيان	ف . ف	الفصل
5 419 000	الأجر الأساسي والتدرج	01	101
5 419 000	الأجر الأساسي والتدرج	001	
14 334 000	المنح الخصوصية القارة	02	101
14 334 000	المنح الخصوصية القارة	000	
171 000	المنح المرتبطة بالوظيفة	03	101
171 000	المنح المرتبطة بالوظيفة	000	
601 000	منحة الإنتاج	05	101
601 000	منحة الإنتاج	000	
37 000	المنح العائلية	13	101
37 000	المنح العائلية	000	
3 996 000	المساهمات المحمولة على المشغل	14	101
3 996 000	المساهمات المحمولة على المشغل	000	
218 000	أعوان يشغلون خطط وقتية	01	102
218 000	أعوان يشغلون خطط وقتية	000	
1 208 000	الأعوان المتعاقدون والعاملون بالحصصة	02	102
1 208 000	الأعوان المتعاقدون والعاملون بالحصصة	000	
259 000	المساهمات المحمولة على المشغل	07	102
259 000	المساهمات المحمولة على المشغل	000	
90 000	المؤسسات الصحية	09	124

20 000	المركز الوطني للحذر من نتائج استعمال الأدوية	054	
50 000	المركز الوطني للنهوض بزراعة الأعضاء	061	
20 000	المرصد الوطني للأمراض الجديدة و المستجدة	235	
26 333 000	جملة النشاط :		

جملة الوحدة العملياتية : 26 333 000

جملة البرنامج الفرعي : 30 900 000

البرنامج الفرعي 3 : الخدمات العلاجية المختصة بالمنستير

الوحدة العملياتية 1: مؤسسات عمومية

النشاط 1: خدمات علاجية مختصة

بحساب الدينار

الإعتمادات	البيان	ف . ف	الفصل
2 087 000	الأجر الأساسي والتدرج	01	101
2 087 000	الأجر الأساسي والتدرج	000	
3 827 000	المنح الخصوصية القارة	02	101
3 827 000	المنح الخصوصية القارة	000	
35 000	المنح المرتبطة بالوظيفة	03	101
35 000	المنح المرتبطة بالوظيفة	000	
178 000	منحة الإنتاج	05	101
178 000	منحة الإنتاج	000	
7 000	المنح العائلية	13	101
7 000	المنح العائلية	000	
1 198 000	المساهمات المحمولة على المشغل	14	101
1 198 000	المساهمات المحمولة على المشغل	000	
146 000	أعوان يشغلون خطط وقتية	01	102

146 000	أعوان يشغلون خطط وقتية	000	
6 000	الأعوان المتعاقدون والعاملون بالحصّة	02	102
6 000	الأعوان المتعاقدون والعاملون بالحصّة	000	
11 000	المساهمات المحمولة على المشغل	07	102
11 000	المساهمات المحمولة على المشغل	000	
20 000	المؤسسات الصحية	09	124
20 000	مصحة طب وجراحة الأسنان بالمنستير	145	
7 515 000	جملة النشاط :		

جملة الوحدة العملياتية : 7 515 000

جملة البرنامج الفرعي : 7 515 000

جملة البرنامج : 1 104 418 000

البرنامج 9 : القيادة و المساندة

البرنامج الفرعي 1 : القيادة و المساندة المركزية

الوحدة العمليانية 1: هياكل القيادة و المساندة المركزية

النشاط 1: القيادة و المساندة

بحساب الدينار

الإعتمادات	البيان	ف . ف	الفصل
106 000	تأجير أعضاء الحكومة و التآجيرات المعادلة له	02	100
106 000	تأجير أعضاء الحكومة و التآجيرات المعادلة له	001	
944 000	تأجير أعضاء الدواوين	04	100
944 000	تأجير أعضاء الدواوين	001	
6 684 000	الأجر الأساسي و التدرج	01	101
6 684 000	الأجر الأساسي و التدرج	001	
23 480 000	المنح الخصوصية القارة	02	101
23 480 000	المنح الخصوصية القارة	000	
1 007 000	المنح المرتبطة بالوظيفة	03	101
1 007 000	المنح المرتبطة بالوظيفة	000	
831 000	منحة الإنتاج	05	101
831 000	منحة الإنتاج	000	
200 000	منحة الساعات الإضافية و العمل الليلي	06	101
200 000	منحة الساعات الإضافية و العمل الليلي	000	
60 000	المنح العائلية	13	101
60 000	المنح العائلية	000	
5 198 000	المساهمات المحمولة على المشغل	14	101
5 198 000	المساهمات المحمولة على المشغل	000	
437 000	أعوان يشغلون خطط وقتية	01	102
437 000	أعوان يشغلون خطط وقتية	000	
1 199 000	الأعوان المتعاقدون و العاملون بالحصنة	02	102

1 199 000	الأعوان المتعاقدون والعاملون بالحصّة	000	
5 636 000	المنح العائلية	06	102
5 636 000	المنحة العائلية	001	
270 000	المساهمات المحمولة على المشغل	07	102
270 000	المساهمات المحمولة على المشغل	000	
46 052 000	جملة النشاط :		

النشاط 2: المساندة والتكوين الأساسي والمستمر

بحساب الدينار

الإعتمادات	البيان	ف . ف	الفصل
1 275 000	مؤسسات التعليم العالي	05	124
220 000	المدرسة العليا لعلوم و تقنيات الصحة بتونس	051	
200 000	المدرسة العليا لعلوم و تقنيات الصحة بالمنستير	052	
300 000	المدرسة العليا لعلوم وتقنيات الصحة بصفافس	053	
180 000	المدرسة العليا لعلوم وتقنيات الصحة بسوسة	054	
65 000	المعهد العالي لعلوم التمريض بتونس	055	
80 000	المعهد العالي لعلوم التمريض بالكاف	056	
100 000	المعهد العالي لعلوم التمريض بسوسة	057	
90 000	المعهد العالي لعلوم التمريض بصفافس	058	
40 000	المعهد العالي لعلوم التمريض بقابس	059	
230 000	مؤسسات التكوين	08	124
70 000	المعهد الوطني للصحة العمومية	211	
20 000	معهد التكوين المستمر لأعوان الصحة بالمنستير	212	
50 000	المركز الوطني للتكوين البيداغوجي لإطارات الصحة العمومية	213	
5 000	مدرسة علوم التمريض بتونس	214	
10 000	مدرسة علوم التمريض بمنزل بورقيبة	215	
10 000	مدرسة علوم التمريض بنابل	216	
5 000	مدرسة علوم التمريض بجندوبة	217	
5 000	مدرسة علوم التمريض بباجة	218	
5 000	مدرسة علوم التمريض بالكاف	219	
5 000	مدرسة علوم التمريض بالقصرين	221	

5 000	مدرسة علوم التمريض بالقيروان	222	
5 000	مدرسة علوم التمريض بالمهدية	224	
5 000	مدرسة علوم التمريض بقفصة	226	
5 000	مدرسة علوم التمريض بتوزر	227	
5 000	مدرسة علوم التمريض بسیدی بوزید	228	
5 000	مدرسة علوم التمريض بقابس	229	
5 000	مدرسة علوم التمريض بقبلي	230	
5 000	مدرسة علوم التمريض بمدنين	231	
5 000	مدرسة علوم التمريض بتطاوين	232	
1 505 000	جملة النشاط :		

النشاط 3: المساعدة الفنية في الإعلامية

بحساب الدينار

الإعتمادات	البيان	ف . ف	الفصل
11 940 000	مؤسسات أخرى	30	125
11 940 000	مركز الإعلامية لوزارة الصحة العمومية	021	
11 940 000	جملة النشاط :		

النشاط 4: الرقابة الغذائية

بحساب الدينار

الإعتمادات	البيان	ف . ف	الفصل
22 705 000	المؤسسات الصحية	09	125
22 705 000	الهيئة الوطنية للسلامة الصحية للمنتجات الغذائية	325	
22 705 000	جملة النشاط :		

النشاط 5: التقييم والإعتماد

بحساب الدينار

الإعتمادات	البيان	ف . ف	الفصل
2 255 000	مؤسسات النهوض بالقطاعات	17	125
2 255 000	الهيئة الوطنية للاعتماد في المجال الصحي	044	

2 255 000	جملة النشاط :
-----------	---------------

84 457 000	جملة الوحدة العملياتية :
------------	--------------------------

84 457 000	جملة البرنامج الفرعي :
------------	------------------------

البرنامج الفرعي 2 : المساندة بتونس

الوحدة العملياتية 1 : مؤسسات عمومية بتونس

النشاط 1 : القيادة والمساندة

بحساب الدينار

الإعتمادات	البيان	ف . ف	الفصل
3 215 000	الأجر الأساسي والتدرج	01	101
3 215 000	الأجر الأساسي والتدرج	000	
10 586 000	المنح الخصوصية القارة	02	101
10 586 000	المنح الخصوصية القارة	000	
252 000	المنح المرتبطة بالوظيفة	03	101
252 000	المنح المرتبطة بالوظيفة	000	
409 000	منحة الإنتاج	05	101
409 000	منحة الإنتاج	000	
31 000	المنح العائلية	13	101
31 000	المنح العائلية	000	
2 552 000	المساهمات المحمولة على المشغل	14	101
2 552 000	المساهمات المحمولة على المشغل	000	
17 045 000	جملة النشاط :		

النشاط 2: المساندة والتكوين الأساسي والمستمر

بحساب الدينار

الإعتمادات	البيان	ف . ف	الفصل
155 000	أعوان يشغلون خطط وقتية	01	102
155 000	أعوان يشغلون خطط وقتية	000	
1 200 000	الأعوان المتعاقدون والعاملون بالحصّة	02	102
1 200 000	الأعوان المتعاقدون والعاملون بالحصّة	000	
263 000	المساهمات المحمّولة على المشغل	07	102
263 000	المساهمات المحمّولة على المشغل	000	
1 618 000	جملة النشاط :		

جملة الوحدة العملياتية : 18 663 000

جملة البرنامج الفرعي : 18 663 000

البرنامج الفرعي 3 : المساندة بأريانة

الوحدة العملياتية 1: مؤسسات عمومية بأريانة

النشاط 2: المساندة والتكوين الأساسي والمستمر

بحساب الدينار

الإعتمادات	البيان	ف . ف	الفصل
508 000	الأجر الأساسي والتدرج	01	101
508 000	الأجر الأساسي والتدرج	001	
1 432 000	المنح الخصوصية القارة	02	101
1 432 000	المنح الخصوصية القارة	000	
82 000	المنح المرتبطة بالوظيفة	03	101
82 000	المنح المرتبطة بالوظيفة	000	
86 000	منحة الإنتاج	05	101

86 000	منحة الإنتاج	000	
3 000	المنح العائلية	13	101
3 000	المنح العائلية	000	
404 000	المساهمات المحمولة على المشغل	14	101
404 000	المساهمات المحمولة على المشغل	000	
118 000	أعوان يشغلون خطط وقتية	01	102
118 000	أعوان يشغلون خطط وقتية	000	
1 069 000	الأعوان المتعاقدون والعاملون بالحصّة	02	102
1 069 000	الأعوان المتعاقدون والعاملون بالحصّة	000	
1 000	المنح العائلية	06	102
1 000	المنحة العائلية	001	
225 000	المساهمات المحمولة على المشغل	07	102
225 000	المساهمات المحمولة على المشغل	000	
3 928 000	جملة النشاط :		

جملة الوحدة العملياتية : 3 928 000

جملة البرنامج الفرعي : 3 928 000

البرنامج الفرعي 4 : المساندة بين عروس

الوحدة العملياتية 1 : مؤسسات عمومية بين عروس

النشاط 2 : المساندة والتكوين الأساسي والمستمر

بحساب الدينار

الإعتمادات	البيان	ف . ف	الفصل
690 000	الأجر الأساسي والتدرج	01	101
690 000	الأجر الأساسي والتدرج	001	
1 908 000	المنح الخصوصية القارة	02	101

1 908 000	المنح الخصوصية القارة	000	
72 000	المنح المرتبطة بالوظيفة	03	101
72 000	المنح المرتبطة بالوظيفة	000	
110 000	منحة الإنتاج	05	101
110 000	منحة الإنتاج	000	
5 000	المنح العائلية	13	101
5 000	المنح العائلية	000	
538 000	المساهمات المحمولة على المشغل	14	101
538 000	المساهمات المحمولة على المشغل	000	
4 000	أعوان يشغلون خطط وقتية	01	102
4 000	أعوان يشغلون خطط وقتية	000	
1 069 000	الأعوان المتعاقدون والعاملون بالحصّة	02	102
1 069 000	الأعوان المتعاقدون والعاملون بالحصّة	000	
207 000	المساهمات المحمولة على المشغل	07	102
207 000	المساهمات المحمولة على المشغل	000	
4 603 000	جملة النشاط :		

جملة الوحدة العملياتية : 4 603 000

جملة البرنامج الفرعي : 4 603 000

البرنامج الفرعي 5 : المساندة بمنوبة

الوحدة العملياتية 1 : مؤسسات عمومية بمنوبة

النشاط 2 : المساندة والتكوين الأساسي والمستمر

بحساب الدينار

الإعتمادات	البيان	ف . ف	الفصل
386 000	الأجر الأساسي والتدرج	01	101

386 000	الأجر الأساسي والتدرج	001	
1 099 000	المنح الخصوصية القارة	02	101
1 099 000	المنح الخصوصية القارة	000	
64 000	المنح المرتبطة بالوظيفة	03	101
64 000	المنح المرتبطة بالوظيفة	000	
72 000	منحة الإنتاج	05	101
72 000	منحة الإنتاج	000	
2 000	المنح العائلية	13	101
2 000	المنح العائلية	000	
309 000	المساهمات المحمولة على المشغل	14	101
309 000	المساهمات المحمولة على المشغل	000	
4 000	أعوان يشغلون خطط وقتية	01	102
4 000	أعوان يشغلون خطط وقتية	000	
1 069 000	الأعوان المتعاقدون والعاملون بالحصصة	02	102
1 069 000	الأعوان المتعاقدون والعاملون بالحصصة	000	
207 000	المساهمات المحمولة على المشغل	07	102
207 000	المساهمات المحمولة على المشغل	000	
3 212 000	جملة النشاط :		

جملة الوحدة العملياتية : 3 212 000

جملة البرنامج الفرعي : 3 212 000

البرنامج الفرعي 6 : المساندة بينزرت

الوحدة العملياتية 1 : مؤسسات عمومية بينزرت

النشاط 2: المساندة والتكوين الأساسي والمستمر

بحساب الدينار

الإعتمادات	البيان	ف . ف	الفصل
692 000	الأجر الأساسي والتدرج	01	101
692 000	الأجر الأساسي والتدرج	001	
1 866 000	المنح الخصوصية القارة	02	101
1 866 000	المنح الخصوصية القارة	000	
59 000	المنح المرتبطة بالوظيفة	03	101
59 000	المنح المرتبطة بالوظيفة	000	
103 000	منحة الإنتاج	05	101
103 000	منحة الإنتاج	000	
6 000	المنح العائلية	13	101
6 000	المنح العائلية	000	
527 000	المساهمات المحمولة على المشغل	14	101
527 000	المساهمات المحمولة على المشغل	000	
39 000	أعوان يشغلون خطط وقتية	01	102
39 000	أعوان يشغلون خطط وقتية	000	
1 069 000	الأعوان المتعاقدون والعاملون بالحصصة	02	102
1 069 000	الأعوان المتعاقدون والعاملون بالحصصة	000	
212 000	المساهمات المحمولة على المشغل	07	102
212 000	المساهمات المحمولة على المشغل	000	
4 573 000	جملة النشاط :		

جملة الوحدة العملياتية : 4 573 000

جملة البرنامج الفرعي : 4 573 000

البرنامج الفرعي 7 : المساندة بنايل

الوحدة العملياتية 1: مؤسسات عمومية بنابل

النشاط 2: المساندة والتكوين الأساسي والمستمر

بحساب الدينار

الإتمادات	البيان	ف . ف	الفصل
708 000	الأجر الأساسي والتدرج	01	101
708 000	الأجر الأساسي والتدرج	001	
2 021 000	المنح الخصوصية القارة	02	101
2 021 000	المنح الخصوصية القارة	000	
74 000	المنح المرتبطة بالوظيفة	03	101
74 000	المنح المرتبطة بالوظيفة	000	
106 000	منحة الإنتاج	05	101
106 000	منحة الإنتاج	000	
7 000	المنح العائلية	13	101
7 000	المنح العائلية	000	
560 000	المساهمات المحمولة على المشغل	14	101
560 000	المساهمات المحمولة على المشغل	000	
4 000	أعوان يشغلون خطط وقتية	01	102
4 000	أعوان يشغلون خطط وقتية	000	
1 069 000	الأعوان المتعاقدون والعاملون بالحصّة	02	102
1 069 000	الأعوان المتعاقدون والعاملون بالحصّة	000	
207 000	المساهمات المحمولة على المشغل	07	102
207 000	المساهمات المحمولة على المشغل	000	
4 756 000	جملة النشاط :		

جملة الوحدة العملياتية : 4 756 000

جملة البرنامج الفرعي : 4 756 000

البرنامج الفرعي 8 : المساندة بباجة

الوحدة العمليائية 1: مؤسسات عمومية بباجة

النشاط 2: المساندة والتكوين الأساسي والمستمر

بحساب الدينار

الإعتمادات	البيان	ف . ف	الفصل
696 000	الأجر الأساسي والتدرج	01	101
696 000	الأجر الأساسي والتدرج	001	
1 813 000	المنح الخصوصية القارة	02	101
1 813 000	المنح الخصوصية القارة	000	
33 000	المنح المرتبطة بالوظيفة	03	101
33 000	المنح المرتبطة بالوظيفة	000	
101 000	منحة الإنتاج	05	101
101 000	منحة الإنتاج	000	
6 000	المنح العائلية	13	101
6 000	المنح العائلية	000	
503 000	المساهمات المحمولة على المشغل	14	101
503 000	المساهمات المحمولة على المشغل	000	
239 000	أعوان يشغلون خطط وقتية	01	102
239 000	أعوان يشغلون خطط وقتية	000	
1 111 000	الأعوان المتعاقدون والعاملون بالحصاة	02	102
1 111 000	الأعوان المتعاقدون والعاملون بالحصاة	000	
1 000	المنح العائلية	06	102
1 000	المنحة العائلية	001	
258 000	المساهمات المحمولة على المشغل	07	102
258 000	المساهمات المحمولة على المشغل	000	

4 761 000	جملة النشاط :
-----------	---------------

4 761 000	جملة الوحدة العملياتية :
-----------	--------------------------

4 761 000	جملة البرنامج الفرعي :
-----------	------------------------

البرنامج الفرعي 9 : المساندة بزغوان

الوحدة العملياتية 1: مؤسسات عمومية بزغوان

النشاط 2: المساندة والتكوين الأساسي والمستمر

بحساب الدينار

الإعتمادات	البيان	ف . ف	الفصل
524 000	الأجر الأساسي والتدرج	01	101
524 000	الأجر الأساسي والتدرج	001	
1 567 000	المنح الخصوصية القارة	02	101
1 567 000	المنح الخصوصية القارة	000	
39 000	المنح المرتبطة بالوظيفة	03	101
39 000	المنح المرتبطة بالوظيفة	000	
84 000	منحة الإنتاج	05	101
84 000	منحة الإنتاج	000	
5 000	المنح العائلية	13	101
5 000	المنح العائلية	000	
424 000	المساهمات المحمولة على المشغل	14	101
424 000	المساهمات المحمولة على المشغل	000	
4 000	أعوان يشغلون خطط وقتية	01	102
4 000	أعوان يشغلون خطط وقتية	000	
1 069 000	الأعوان المتعاقدون والعاملون بالحصاة	02	102
1 069 000	الأعوان المتعاقدون والعاملون بالحصاة	000	

207 000	المساهمات المحمولة على المشغل	07	102
207 000	المساهمات المحمولة على المشغل	000	
3 923 000	جملة النشاط :		

جملة الوحدة العملياتية : 3 923 000

جملة البرنامج الفرعي : 3 923 000

البرنامج الفرعي A : المساندة بالكاف

الوحدة العملياتية 1: مؤسسات عمومية بالكاف

النشاط 2: المساندة والتكوين الأساسي والمستمر

بحساب الدينار

الإعتمادات	البيان	ف . ف	الفصل
679 000	الأجر الأساسي والتدرج	01	101
679 000	الأجر الأساسي والتدرج	001	
1 963 000	المنح الخصوصية القارة	02	101
1 963 000	المنح الخصوصية القارة	000	
65 000	المنح المرتبطة بالوظيفة	03	101
65 000	المنح المرتبطة بالوظيفة	000	
103 000	منحة الإنتاج	05	101
103 000	منحة الإنتاج	000	
6 000	المنح العائلية	13	101
6 000	المنح العائلية	000	
541 000	المساهمات المحمولة على المشغل	14	101
541 000	المساهمات المحمولة على المشغل	000	
240 000	أعوان يشغلون خطط وقتية	01	102
240 000	أعوان يشغلون خطط وقتية	000	

1 069 000	الأعوان المتعاقدون والعاملون بالحصّة	02	102
1 069 000	الأعوان المتعاقدون والعاملون بالحصّة	000	
1 000	المنح العائلية	06	102
1 000	المنحة العائلية	001	
247 000	المساهمات المحمولة على المشغل	07	102
247 000	المساهمات المحمولة على المشغل	000	
4 914 000	جملة النشاط :		

جملة الوحدة العملياتية : 4 914 000

جملة البرنامج الفرعي : 4 914 000

البرنامج الفرعي B : المساندة بسليانة

الوحدة العملياتية 1: مؤسسات عمومية بسليانة

النشاط 2: المساندة والتكوين الأساسي والمستمر

بحساب الدينار

الإعتمادات	البيان	ف . ف	الفصل
713 000	الأجر الأساسي والتدرج	01	101
713 000	الأجر الأساسي والتدرج	001	
2 092 000	المنح الخصوصية القارة	02	101
2 092 000	المنح الخصوصية القارة	000	
59 000	المنح المرتبطة بالوظيفة	03	101
59 000	المنح المرتبطة بالوظيفة	000	
97 000	منحة الإنتاج	05	101
97 000	منحة الإنتاج	000	
8 000	المنح العائلية	13	101
8 000	المنح العائلية	000	

571 000	المساهمات المحمولة على المشغل	14	101
571 000	المساهمات المحمولة على المشغل	000	
4 000	أعوان يشغلون خطط وقتية	01	102
4 000	أعوان يشغلون خطط وقتية	000	
1 069 000	الأعوان المتعاقدون والعاملون بالحصّة	02	102
1 069 000	الأعوان المتعاقدون والعاملون بالحصّة	000	
207 000	المساهمات المحمولة على المشغل	07	102
207 000	المساهمات المحمولة على المشغل	000	
4 820 000	جملة النشاط :		

جملة الوحدة العملياتية : 4 820 000

جملة البرنامج الفرعي : 4 820 000

البرنامج الفرعي C : المساندة بالقيروان

الوحدة العملياتية 1: مؤسسات عمومية بالقيروان

النشاط 2: المساندة والتكوين الأساسي والمستمر

بحساب الدينار

الإعتمادات	البيان	ف . ف	الفصل
741 000	الأجر الأساسي والتدرج	01	101
741 000	الأجر الأساسي والتدرج	001	
2 131 000	المنح الخصوصية القارة	02	101
2 131 000	المنح الخصوصية القارة	000	
67 000	المنح المرتبطة بالوظيفة	03	101
67 000	المنح المرتبطة بالوظيفة	000	
108 000	منحة الإنتاج	05	101
108 000	منحة الإنتاج	000	

9 000	المنح العائلية	13	101
9 000	المنح العائلية	000	
589 000	المساهمات المحمولة على المشغل	14	101
589 000	المساهمات المحمولة على المشغل	000	
29 000	أعوان يشغلون خطط وقتية	01	102
29 000	أعوان يشغلون خطط وقتية	000	
1 069 000	الأعوان المتعاقدون والعاملون بالحصّة	02	102
1 069 000	الأعوان المتعاقدون والعاملون بالحصّة	000	
213 000	المساهمات المحمولة على المشغل	07	102
213 000	المساهمات المحمولة على المشغل	000	
4 956 000	جملة النشاط :		

جملة الوحدة العملياتية : 4 956 000

جملة البرنامج الفرعي : 4 956 000

البرنامج الفرعي D : المساندة بالقصرين

الوحدة العملياتية 1: مؤسسات عمومية بالقصرين

النشاط 2: المساندة والتكوين الأساسي والمستمر

بحساب الدينار

الإعتمادات	البيان	ف . ف	الفصل
941 000	الأجر الأساسي والتدرج	01	101
941 000	الأجر الأساسي والتدرج	001	
2 701 000	المنح الخصوصية القارة	02	101
2 701 000	المنح الخصوصية القارة	000	
67 000	المنح المرتبطة بالوظيفة	03	101
67 000	المنح المرتبطة بالوظيفة	000	

122 000	منحة الإنتاج	05	101
122 000	منحة الإنتاج	000	
15 000	المنح العائلية	13	101
15 000	المنح العائلية	000	
744 000	المساهمات المحمولة على المشغل	14	101
744 000	المساهمات المحمولة على المشغل	000	
73 000	أعوان يشغلون خطط وقتية	01	102
73 000	أعوان يشغلون خطط وقتية	000	
1 152 000	الأعوان المتعاقدون والعاملون بالحصصة	02	102
1 152 000	الأعوان المتعاقدون والعاملون بالحصصة	000	
241 000	المساهمات المحمولة على المشغل	07	102
241 000	المساهمات المحمولة على المشغل	000	
6 056 000	جملة النشاط :		

جملة الوحدة العملياتية : 6 056 000

جملة البرنامج الفرعي : 6 056 000

البرنامج الفرعي E : المساندة بفقصة

الوحدة العملياتية 1: مؤسسات عمومية بفقصة

النشاط 2: المساندة والتكوين الأساسي والمستمر

بحساب الدينار

الإعتمادات	البيان	ف . ف	الفصل
717 000	الأجر الأساسي والتدرج	01	101
717 000	الأجر الأساسي والتدرج	001	
2 019 000	المنح الخصوصية القارة	02	101
2 019 000	المنح الخصوصية القارة	000	

66 000	المنح المرتبطة بالوظيفة	03	101
66 000	المنح المرتبطة بالوظيفة	000	
105 000	منحة الإنتاج	05	101
105 000	منحة الإنتاج	000	
11 000	المنح العائلية	13	101
11 000	المنح العائلية	000	
561 000	المساهمات المحمولة على المشغل	14	101
561 000	المساهمات المحمولة على المشغل	000	
40 000	أعوان يشغلون خطط وقتية	01	102
40 000	أعوان يشغلون خطط وقتية	000	
1 114 000	الأعوان المتعاقدون والعاملون بالحصّة	02	102
1 114 000	الأعوان المتعاقدون والعاملون بالحصّة	000	
1 000	المنح العائلية	06	102
1 000	المنحة العائلية	001	
223 000	المساهمات المحمولة على المشغل	07	102
223 000	المساهمات المحمولة على المشغل	000	
4 857 000	جملة النشاط :		

جملة الوحدة العملياتية : 4 857 000

جملة البرنامج الفرعي : 4 857 000

البرنامج الفرعي F : المساندة بسيدي بوزيد

الوحدة العملياتية 1: مؤسسات عمومية بسيدي بوزيد

النشاط 2: المساندة والتكوين الأساسي والمستمر

بحساب الدينار

الإعتمادات	البيان	ف . ف	الفصل
------------	--------	-------	-------

919 000	الأجر الأساسي والتدرج	01	101
919 000	الأجر الأساسي والتدرج	001	
2 739 000	المنح الخصوصية القارة	02	101
2 739 000	المنح الخصوصية القارة	000	
76 000	المنح المرتبطة بالوظيفة	03	101
76 000	المنح المرتبطة بالوظيفة	000	
118 000	منحة الإنتاج	05	101
118 000	منحة الإنتاج	000	
16 000	المنح العائلية	13	101
16 000	المنح العائلية	000	
744 000	المساهمات المحمولة على المشغل	14	101
744 000	المساهمات المحمولة على المشغل	000	
86 000	أعوان يشغلون خطط وقتية	01	102
86 000	أعوان يشغلون خطط وقتية	000	
1 133 000	الأعوان المتعاقدون والعاملون بالحصّة	02	102
1 133 000	الأعوان المتعاقدون والعاملون بالحصّة	000	
237 000	المساهمات المحمولة على المشغل	07	102
237 000	المساهمات المحمولة على المشغل	000	
6 068 000	جملة النشاط :		

جملة الوحدة العملياتية : 6 068 000

جملة البرنامج الفرعي : 6 068 000

البرنامج الفرعي G : المساندة بصفاقس

الوحدة العملياتية 1: مؤسسات عمومية بصفاقس

النشاط 2: المساندة والتكوين الأساسي والمستمر

بحساب الدينار

الإعتمادات	البيان	ف . ف	الفصل
1 604 000	الأجر الأساسي والتدرج	01	101
1 604 000	الأجر الأساسي والتدرج	001	
5 302 000	المنح الخصوصية القارة	02	101
5 302 000	المنح الخصوصية القارة	000	
116 000	المنح المرتبطة بالوظيفة	03	101
116 000	المنح المرتبطة بالوظيفة	000	
242 000	منحة الإنتاج	05	101
242 000	منحة الإنتاج	000	
13 000	المنح العائلية	13	101
13 000	المنح العائلية	000	
1 408 000	المساهمات المحمولة على المشغل	14	101
1 408 000	المساهمات المحمولة على المشغل	000	
5 000	أعوان يشغلون خطط وقتية	01	102
5 000	أعوان يشغلون خطط وقتية	000	
1 069 000	الأعوان المتعاقدون والعاملون بالحصصة	02	102
1 069 000	الأعوان المتعاقدون والعاملون بالحصصة	000	
207 000	المساهمات المحمولة على المشغل	07	102
207 000	المساهمات المحمولة على المشغل	000	
9 966 000	جملة النشاط :		

جملة الوحدة العملياتية : 9 966 000

جملة البرنامج الفرعي : 9 966 000

البرنامج الفرعي H : المساندة بالمهذية

الوحدة العملياتية 1: مؤسسات عمومية بالمهدية

النشاط 2: المساندة والتكوين الأساسي والمستمر

بحساب الدينار

الإعتمادات	البيان	ف . ف	الفصل
515 000	الأجر الأساسي والتدرج	01	101
515 000	الأجر الأساسي والتدرج	001	
1 400 000	المنح الخصوصية القارة	02	101
1 400 000	المنح الخصوصية القارة	000	
75 000	المنح المرتبطة بالوظيفة	03	101
75 000	المنح المرتبطة بالوظيفة	000	
87 000	منحة الإنتاج	05	101
87 000	منحة الإنتاج	000	
3 000	المنح العائلية	13	101
3 000	المنح العائلية	000	
400 000	المساهمات المحمولة على المشغل	14	101
400 000	المساهمات المحمولة على المشغل	000	
4 000	أعوان يشغلون خطط وقتية	01	102
4 000	أعوان يشغلون خطط وقتية	000	
1 069 000	الأعوان المتعاقدون والعاملون بالحصّة	02	102
1 069 000	الأعوان المتعاقدون والعاملون بالحصّة	000	
207 000	المساهمات المحمولة على المشغل	07	102
207 000	المساهمات المحمولة على المشغل	000	
3 760 000	جملة النشاط :		

جملة الوحدة العملياتية : 3 760 000

جملة البرنامج الفرعي : 3 760 000

البرنامج الفرعي 1: المساندة بالمنستير

الوحدة العملياتية 1: مؤسسات عمومية بالمنستير

النشاط 2: المساندة والتكوين الأساسي والمستمر

بحساب الدينار

الإعتمادات	البيان	ف . ف	الفصل
1 382 000	الأجر الأساسي والتدرج	01	101
1 382 000	الأجر الأساسي والتدرج	001	
4 350 000	المنح الخصوصية القارة	02	101
4 350 000	المنح الخصوصية القارة	000	
129 000	المنح المرتبطة بالوظيفة	03	101
129 000	المنح المرتبطة بالوظيفة	000	
215 000	منحة الإنتاج	05	101
215 000	منحة الإنتاج	000	
12 000	المنح العائلية	13	101
12 000	المنح العائلية	000	
1 182 000	المساهمات المحمولة على المشغل	14	101
1 182 000	المساهمات المحمولة على المشغل	000	
4 000	أعوان يشغلون خطط وقتية	01	102
4 000	أعوان يشغلون خطط وقتية	000	
1 145 000	الأعوان المتعاقدون والعاملون بالحصصة	02	102
1 145 000	الأعوان المتعاقدون والعاملون بالحصصة	000	
227 000	المساهمات المحمولة على المشغل	07	102
227 000	المساهمات المحمولة على المشغل	000	
8 646 000	جملة النشاط :		

جملة الوحدة العملياتية : 8 646 000

جملة البرنامج الفرعي : 8 646 000

البرنامج الفرعي J : المساندة بقابس

الوحدة العملياتية 1: مؤسسات عمومية بقابس

النشاط 2: المساندة والتكوين الأساسي والمستمر

بحساب الدينار

الإعتمادات	البيان	ف . ف	الفصل
960 000	الأجر الأساسي والتدرج	01	101
960 000	الأجر الأساسي والتدرج	001	
2 720 000	المنح الخصوصية القارة	02	101
2 720 000	المنح الخصوصية القارة	000	
71 000	المنح المرتبطة بالوظيفة	03	101
71 000	المنح المرتبطة بالوظيفة	000	
135 000	منحة الإنتاج	05	101
135 000	منحة الإنتاج	000	
11 000	المنح العائلية	13	101
11 000	المنح العائلية	000	
755 000	المساهمات المحمولة على المشغل	14	101
755 000	المساهمات المحمولة على المشغل	000	
4 000	أعوان يشغلون خطط وقتية	01	102
4 000	أعوان يشغلون خطط وقتية	000	
1 069 000	الأعوان المتعاقدون والعاملون بالحصصة	02	102
1 069 000	الأعوان المتعاقدون والعاملون بالحصصة	000	
207 000	المساهمات المحمولة على المشغل	07	102
207 000	المساهمات المحمولة على المشغل	000	

5 932 000	جملة النشاط :
-----------	---------------

5 932 000	جملة الوحدة العملياتية :
-----------	--------------------------

5 932 000	جملة البرنامج الفرعي :
-----------	------------------------

البرنامج الفرعي K : المساندة بمدنين

الوحدة العملياتية 1: مؤسسات عمومية بمدنين

النشاط 2: المساندة والتكوين الأساسي والمستمر

بحساب الدينار

الإعتمادات	البيان	ف . ف	الفصل
521 000	الأجر الأساسي والتدرج	01	101
521 000	الأجر الأساسي والتدرج	001	
1 350 000	المنح الخصوصية القارة	02	101
1 350 000	المنح الخصوصية القارة	000	
61 000	المنح المرتبطة بالوظيفة	03	101
61 000	المنح المرتبطة بالوظيفة	000	
88 000	منحة الإنتاج	05	101
88 000	منحة الإنتاج	000	
6 000	المنح العائلية	13	101
6 000	المنح العائلية	000	
389 000	المساهمات المحمولة على المشغل	14	101
389 000	المساهمات المحمولة على المشغل	000	
5 000	أعوان يشغلون خطط وقتية	01	102
5 000	أعوان يشغلون خطط وقتية	000	
1 093 000	الأعوان المتعاقدون والعاملون بالحصاة	02	102
1 093 000	الأعوان المتعاقدون والعاملون بالحصاة	000	

213 000	المساهمات المحمولة على المشغل	07	102
213 000	المساهمات المحمولة على المشغل	000	
3 726 000	جملة النشاط :		

جملة الوحدة العملياتية : 3 726 000

جملة البرنامج الفرعي : 3 726 000

البرنامج الفرعي L : المساندة بتطووين

الوحدة العملياتية 1: مؤسسات عمومية بتطووين

النشاط 2: المساندة والتكوين الأساسي والمستمر

بحساب الدينار

الإعتمادات	البيان	ف . ف	الفصل
375 000	الأجر الأساسي والتدرج	01	101
375 000	الأجر الأساسي والتدرج	001	
938 000	المنح الخصوصية القارة	02	101
938 000	المنح الخصوصية القارة	000	
38 000	المنح المرتبطة بالوظيفة	03	101
38 000	المنح المرتبطة بالوظيفة	000	
70 000	منحة الإنتاج	05	101
70 000	منحة الإنتاج	000	
4 000	المنح العائلية	13	101
4 000	المنح العائلية	000	
268 000	المساهمات المحمولة على المشغل	14	101
268 000	المساهمات المحمولة على المشغل	000	
52 000	أعوان يشغلون خطط وقتية	01	102
52 000	أعوان يشغلون خطط وقتية	000	

1 069 000	الأعوان المتعاقدون والعاملون بالحصصة	02	102
1 069 000	الأعوان المتعاقدون والعاملون بالحصصة	000	
216 000	المساهمات المحمولة على المشغل	07	102
216 000	المساهمات المحمولة على المشغل	000	
3 030 000	جملة النشاط :		

جملة الوحدة العملياتية : 3 030 000

جملة البرنامج الفرعي : 3 030 000

البرنامج الفرعي M : المساندة بتوزر

الوحدة العملياتية 1: مؤسسات عمومية بتوزر

النشاط 2: المساندة والتكوين الأساسي والمستمر

بحساب الدينار

الإعتمادات	البيان	ف . ف	الفصل
434 000	الأجر الأساسي والتدرج	01	101
434 000	الأجر الأساسي والتدرج	001	
1 141 000	المنح الخصوصية القارة	02	101
1 141 000	المنح الخصوصية القارة	000	
41 000	المنح المرتبطة بالوظيفة	03	101
41 000	المنح المرتبطة بالوظيفة	000	
77 000	منحة الإنتاج	05	101
77 000	منحة الإنتاج	000	
4 000	المنح العائلية	13	101
4 000	المنح العائلية	000	
323 000	المساهمات المحمولة على المشغل	14	101
323 000	المساهمات المحمولة على المشغل	000	

35 000	أعوان يشغلون خطط وقتية	01	102
35 000	أعوان يشغلون خطط وقتية	000	
1 069 000	الأعوان المتعاقدون والعاملون بالحصّة	02	102
1 069 000	الأعوان المتعاقدون والعاملون بالحصّة	000	
212 000	المساهمات المحمّولة على المشغل	07	102
212 000	المساهمات المحمّولة على المشغل	000	
3 336 000	جملة النشاط :		

جملة الوحدة العملياتية : 3 336 000

جملة البرنامج الفرعي : 3 336 000

البرنامج الفرعي N : المساندة بقبلي

الوحدة العملياتية 1: مؤسسات عمومية بقبلي

النشاط 2: المساندة والتكوين الأساسي والمستمر

بحساب الدينار

الإعتمادات	البيان	ف . ف	الفصل
551 000	الأجر الأساسي والتدرج	01	101
551 000	الأجر الأساسي والتدرج	001	
1 400 000	المنح الخصوصية القارة	02	101
1 400 000	المنح الخصوصية القارة	000	
61 000	المنح المرتبطة بالوظيفة	03	101
61 000	المنحة الوظيفية	001	
89 000	منحة الإنتاج	05	101
89 000	منحة الإنتاج	000	
10 000	المنح العائلية	13	101
10 000	المنح العائلية	000	

403 000	المساهمات المحمولة على المشغل	14	101
403 000	المساهمات المحمولة على المشغل	000	
28 000	أعوان يشغلون خطط وقتية	01	102
28 000	أعوان يشغلون خطط وقتية	000	
1 100 000	الأعوان المتعاقدون والعاملون بالحصّة	02	102
1 100 000	الأعوان المتعاقدون والعاملون بالحصّة	000	
219 000	المساهمات المحمولة على المشغل	07	102
219 000	المساهمات المحمولة على المشغل	000	
3 861 000	جملة النشاط :		

جملة الوحدة العملياتية : 3 861 000

جملة البرنامج الفرعي : 3 861 000

البرنامج الفرعي 0 : المساندة بسوسة

الوحدة العملياتية 1 : مؤسسات عمومية بسوسة

النشاط 2 : المساندة والتكوين الأساسي والمستمر

بحساب الدينار

الإعتمادات	البيان	ف . ف	الفصل
1 610 000	الأجر الأساسي والتدرج	01	101
1 610 000	الأجر الأساسي والتدرج	001	
5 167 000	المنح الخصوصية القارة	02	101
5 167 000	المنح الخصوصية القارة	000	
99 000	المنح المرتبطة بالوظيفة	03	101
99 000	المنح المرتبطة بالوظيفة	000	
240 000	منحة الإنتاج	05	101
240 000	منحة الإنتاج	000	

14 000	المنح العائلية	13	101
14 000	المنح العائلية	000	
1 383 000	المساهمات المحمولة على المشغل	14	101
1 383 000	المساهمات المحمولة على المشغل	000	
42 000	أعوان يشغلون خطط وقتية	01	102
42 000	أعوان يشغلون خطط وقتية	000	
1 093 000	الأعوان المتعاقدون والعاملون بالحصّة	02	102
1 093 000	الأعوان المتعاقدون والعاملون بالحصّة	000	
220 000	المساهمات المحمولة على المشغل	07	102
220 000	المساهمات المحمولة على المشغل	000	
9 868 000	جملة النشاط :		

جملة الوحدة العملياتية : 9 868 000

جملة البرنامج الفرعي : 9 868 000

البرنامج الفرعي P : المساندة بجنودية

الوحدة العملياتية 1: مؤسسات عمومية بجنودية

النشاط 2: المساندة والتكوين الأساسي والمستمر

بحساب الدينار

الإعتمادات	البيان	ف . ف	الفصل
560 000	الأجر الأساسي والتدرج	01	101
560 000	الأجر الأساسي والتدرج	001	
1 343 000	المنح الخصوصية القارة	02	101
1 343 000	المنح الخصوصية القارة	000	
35 000	المنح المرتبطة بالوظيفة	03	101
35 000	المنح المرتبطة بالوظيفة	000	

84 000	منحة الإنتاج	05	101
84 000	منحة الإنتاج	000	
7 000	المنح العائلية	13	101
7 000	المنح العائلية	000	
388 000	المساهمات المحمولة على المشغل	14	101
388 000	المساهمات المحمولة على المشغل	000	
93 000	أعوان يشغلون خطط وقتية	01	102
93 000	أعوان يشغلون خطط وقتية	000	
1 083 000	الأعوان المتعاقدون والعاملون بالحصصة	02	102
1 083 000	الأعوان المتعاقدون والعاملون بالحصصة	000	
226 000	المساهمات المحمولة على المشغل	07	102
226 000	المساهمات المحمولة على المشغل	000	
3 819 000	جملة النشاط :		

جملة الوحدة العملياتية : 3 819 000

جملة البرنامج الفرعي : 3 819 000

جملة البرنامج : 220 491 000

2 689 170 000

جملة الموارد العامة للميزانية

2 689 170 000 : الجملة العامة

السنة المالية: 2023

المهمة 24 : مهمة الصحة

جدول تفصيلي لنفقات التسيير

* * الموارد العامة للميزانية * *

البرنامج 1 : الرعاية الصحية الأساسية

البرنامج الفرعي 1 : قيادة خدمات الرعاية الصحية الأساسية

الوحدة العملياتية 1: وحدة دعم برنامج الرعاية الصحية الأساسية

النشاط 1: العلاجات الأولية

بحساب الدينار

الإعتمادات	البيان	ف . ف	الفصل
58 080 000	المؤسسات الصحية	09	224
3 105 000	مجمع الصحة الأساسية بتونس الشمالية	060	
4 075 000	مجمع الصحة الأساسية بين عروس	062	
2 785 000	مجمع الصحة الأساسية بأريانة	065	
1 860 000	مجمع الصحة الأساسية بينزرت	073	
1 660 000	مجمع الصحة الأساسية بنابل	085	
1 230 000	مجمع الصحة الأساسية بزغوان	089	
1 735 000	مجمع الصحة الأساسية بجندوبة	096	
1 705 000	مجمع الصحة الأساسية بباجة	104	
1 300 000	مجمع الصحة الأساسية بالكاف	110	
1 650 000	مجمع الصحة الأساسية بسليانة	120	
2 075 000	مجمع الصحة الأساسية بالقصرين	126	
2 070 000	مجمع الصحة الأساسية أحمد القروي بالقيروان	137	
2 420 000	مجمع الصحة الأساسية بسوسة	143	
1 490 000	مجمع الصحة الأساسية بالمنستير	157	
1 515 000	مجمع الصحة الأساسية بالمهدية	169	

5 040 000	مجمع الصحة الأساسية بصفاقس	175	
2 000 000	مجمع الصحة الأساسية بقفصة	184	
1 415 000	مجمع الصحة الأساسية بتوزر	190	
1 550 000	مجمع الصحة الأساسية بسيدي بوزيد	200	
1 605 000	مجمع الصحة الأساسية بقابس	206	
1 620 000	مجمع الصحة الأساسية بقبلي	211	
1 240 000	مجمع الصحة الأساسية بمدنين	219	
1 185 000	مجمع الصحة الأساسية بجربة	220	
1 715 000	مجمع الصحة الأساسية بتطاوين	224	
4 385 000	مجمع الصحة الأساسية بتونس الجنوبية	226	
2 495 000	مجمع الصحة الأساسية بمنوبة	228	
1 550 000	مجمع الصحة الأساسية منزل شاكر بعقارب	229	
1 605 000	مجمع الصحة الأساسية بجببناة	236	
58 080 000	جملة النشاط :		

النشاط 2: الصحة الإيجابية والتنظيم العائلي

بحساب الدينار

الإعتمادات	البيان	ف . ف	الفصل
8 035 000	المؤسسات الصحية	09	225
8 035 000	الديوان الوطني للأسرة والعمران البشري	301	
8 035 000	جملة النشاط :		

جملة الوحدة العملياتية : 66 115 000

جملة البرنامج الفرعي : 66 115 000

جملة البرنامج : 66 115 000

البرنامج 2 : الخدمات الصحية الإستشفائية

البرنامج الفرعي 1 : قيادة الخدمات الصحية الاستشفائية

الوحدة العمليانية 1: وحدة دعم برنامج الخدمات الصحية الاستشفائية

النشاط 1: خدمات طب الاختصاص

بحساب الدينار

الإعتمادات	البيان	ف . ف	الفصل
26 345 000	المؤسسات الصحية	09	224
930 000	مستشفى أريانة	066	
1 250 000	مستشفى منزل بورقيبة	067	
1 475 000	مستشفى الحبيب بوقطفة بينزرت	068	
670 000	مستشفى نابل	074	
1 340 000	مستشفى محمد الطاهر المعموري بنابل	075	
150 000	مستشفى منزل تميم	080	
930 000	مستشفى زغوان	086	
1 425 000	مستشفى جندوبة	090	
1 070 000	مستشفى باجة	097	
100 000	مستشفى مجاز الباب	100	
975 000	مستشفى محمد بورقيبة بالكاف	105	
1 020 000	مستشفى سليانة	111	
1 355 000	مستشفى القصرين	121	
2 520 000	مستشفى ابن الجزائر بالقيروان	128	
160 000	مستشفى 7 نوفمبر بمسكن	139	
70 000	مستشفى قصر هلال	146	
100 000	مستشفى محمد بن صالح بالمكنين	148	
90 000	مستشفى المحرس	170	
80 000	مستشفى قرقة	172	
1 215 000	مستشفى الحسين بوزيان بقفصة	176	
45 000	مستشفى المتلوى	177	
1 295 000	مستشفى توزر	185	

1 470 000	مستشفى سيدى بوزيد	191	
1 365 000	مستشفى الدكتور محمد بن ساسي بقابس	201	
990 000	مستشفى قبلي	207	
1 220 000	مستشفى الحبيب بورقيبة بمدنين	212	
150 000	مستشفى جرجيس	214	
105 000	مستشفى بنقردان	215	
1 115 000	مستشفى تطاوين	221	
1 500 000	مستشفى بن عروس	231	
40 000	المستشفى الجهوي بنفطة	237	
125 000	المستشفى الجهوي بطبرقة	238	
26 345 000	جملة النشاط :		

النشاط 2: خدمات طبية عامة

بحساب الدينار

الإعتمادات	البيان	ف . ف	الفصل
106 850 000	المؤسسات الصحية	09	224
1 615 000	مستشفى طبرية	063	
2 675 000	مستشفى التضامن	064	
1 720 000	مستشفى حسان بلخوجة برأس الجبل	069	
1 405 000	مستشفى ماطر	070	
915 000	مستشفى العالية	071	
1 540 000	مستشفى سجنان	072	
1 620 000	مستشفى قرنبالية	076	
760 000	مستشفى منزل بوزلفة	077	
810 000	مستشفى بني خلاد	078	
995 000	مستشفى سليمان	079	
1 030 000	مستشفى قليببية	081	
970 000	مستشفى الهوارية	082	
975 000	مستشفى قرية	083	
680 000	مستشفى الحمامات	084	
1 165 000	مستشفى الفحص	087	
855 000	مستشفى الناظور	088	

1 285 000	مستشفى بوسالم	091	
1 245 000	مستشفى غار الدماء	092	
1 190 000	مستشفى عين دراهم	093	
860 000	مستشفى فرنانة	095	
880 000	مستشفى تبرسق	098	
1 130 000	مستشفى نفزة	099	
885 000	مستشفى تسنور	101	
860 000	مستشفى عمدون	102	
690 000	مستشفى قبلاط	103	
885 000	مستشفى الدهماني	106	
770 000	مستشفى ساقية سيدي يوسف	107	
1 570 000	مستشفى تاجروين	108	
620 000	مستشفى القصور	109	
955 000	مستشفى قعفرور	112	
985 000	مستشفى بوعرادة	113	
1 540 000	مستشفى مكثر	114	
855 000	مستشفى الروحية	115	
745 000	مستشفى الكريب	116	
700 000	مستشفى برقو	117	
660 000	مستشفى كسرى	118	
595 000	مستشفى سيدي بورويس	119	
1 050 000	مستشفى فريانة	122	
1 485 000	مستشفى سبيطلة	123	
1 450 000	مستشفى سبيبة	124	
2 390 000	مستشفى تالة	125	
905 000	مستشفى فوسانة	127	
1 060 000	مستشفى حاجب العيون	129	
1 370 000	مستشفى حفوز	130	
1 060 000	مستشفى الوسلاتية	131	
790 000	مستشفى بوحجلة	132	
975 000	مستشفى نصر الله	133	
920 000	مستشفى السبيخة	134	
725 000	مستشفى الشبيكة	135	

870 000	مستشفى العلا	136	
1 235 000	مستشفى النفیضة	138	
1 105 000	مستشفى الحبيب بیار القلعة الكبرى	140	
635 000	مستشفى سيدي بو علي	141	
525 000	مستشفى القلعة الصغرى	142	
535 000	مستشفى بوفیشة	144	
1 095 000	مستشفى جمال	149	
540 000	مستشفى البقالطة	150	
855 000	مستشفى طبلية	151	
640 000	مستشفى زرمدين	152	
540 000	مستشفى الوردانين	153	
570 000	مستشفى بوحجر	154	
485 000	مستشفى الساحلين	155	
540 000	مستشفى قصبية المديوني	156	
975 000	مستشفى السواسي	159	
865 000	مستشفى الشابة	160	
1 905 000	مستشفى الجم	161	
750 000	مستشفى شريان	162	
650 000	مستشفى أولاد شامخ	163	
520 000	مستشفى سيدي علوان	164	
650 000	مستشفى بومرداس	165	
470 000	مستشفى ملولش	166	
845 000	مستشفى قصور الساف	167	
650 000	مستشفى هبيرة	168	
1 525 000	مستشفى بئر علي بن خليفة	173	
775 000	مستشفى السخيرة	174	
595 000	مستشفى بلخير	178	
1 010 000	مستشفى السند	179	
945 000	مستشفى المضيلة	180	
1 825 000	مستشفى أم العرائس	181	
1 220 000	مستشفى الرديف	182	
1 010 000	مستشفى القطار	183	
1 030 000	مستشفى دقاش	187	

520 000	مستشفى حزوة	188	
665 000	مستشفى تمغزة	189	
1 450 000	مستشفى الرقاب	192	
800 000	مستشفى منزل بوزيان	193	
805 000	مستشفى بن عون	194	
1 140 000	مستشفى المكناسي	195	
865 000	مستشفى مزونة	196	
760 000	مستشفى أولاد حفوز	197	
910 000	مستشفى جلمة	198	
675 000	مستشفى بئر الحفي	199	
1 470 000	مستشفى الحامة	202	
1 105 000	مستشفى مارث	203	
875 000	مستشفى مطماطة	204	
1 000 000	مستشفى وذرف	205	
1 605 000	مستشفى دوز	208	
900 000	مستشفى الفوار	209	
1 005 000	مستشفى سوق الأحد	210	
775 000	مستشفى ميدون	216	
1 150 000	مستشفى بني خدّاش	217	
645 000	مستشفى سيدي مخلوف	218	
920 000	مستشفى غمراسن	222	
915 000	مستشفى رمادة	223	
640 000	مستشفى بنبلّة	230	
755 000	مستشفى ماجل بلعباس	232	
605 000	مستشفى نبر	234	
610 000	المستشفى المحلي بالسرس	239	
525 000	المستشفى المحلي بالشراردة	240	
560 000	المستشفى المحلي بجومين	241	
106 850 000	جملة النشاط :		

جملة الوحدة العمليّاتية : 133 195 000

جملة البرنامج الفرعي : 133 195 000

جملة البرنامج : 133 195 000

البرنامج 3 : البحث و الخدمات الإستشفائية الجامعية

البرنامج الفرعي 1 : قيادة برنامج البحث والخدمات الاستشفائية الجامعية

الوحدة العمليانية 1: وحدة دعم لبرنامج البحث والخدمات الاستشفائية الجامعية

النشاط 3: الخدمات الاستشفائية الجامعية والبحث

بحساب الدينار

الإعتمادات	البيان	ف . ف	الفصل
166 930 000	المؤسسات الصحية	09	225
12 420 000	مستشفى الهادي شاكور بصفاقس	302	
5 805 000	مستشفى البشير حمزة للأطفال بتونس	303	
10 455 000	مستشفى الحبيب بورقيبة بصفاقس	304	
3 700 000	معهد محمد القصاب للجبر وتقويم الأعضاء بقصر السعيد	305	
6 085 000	مركز التوليد وطب الرضيع تونس	307	
750 000	معهد الهادي الرايس لأمراض العيون بتونس	308	
5 755 000	معهد صالح عزيز تونس	309	
8 685 000	المعهد الوطني لأمراض الأعصاب	310	
8 445 000	مستشفى عزيزة عثمانة	311	
8 225 000	مستشفى الحبيب ثامر	312	
7 420 000	مستشفى عبد الرحمان المامي للأمراض الرئوية	313	
3 180 000	مستشفى الرازي بمنوبة	314	
11 310 000	مستشفى فطومة بورقيبة بالمنستير	315	
11 520 000	مستشفى شارل نيكول	316	
11 520 000	مستشفى الرابطة	317	
10 330 000	مستشفى فرحات حشاد بسوسة	318	
8 750 000	مستشفى المنجي سليم بالمرسى	319	
12 895 000	مستشفى سهلول بسوسة	320	
10 195 000	مركز الإصابات و الحروق البالغة بين عروس	322	
9 485 000	مستشفى الطاهر صفر بالمهدية	323	

166 930 000	جملة النشاط :
-------------	---------------

النشاط 4: الرقابة البيئية للمنتجات

بحساب الدينار

الإعتمادات	البيان	ف . ف	الفصل
70 000	مؤسسات أخرى	30	225
70 000	الوكالة الوطنية للرقابة الصحية والبيئية للمنتجات	022	
70 000	جملة النشاط :		

النشاط 5: الإستشفاء بالمياه

بحساب الدينار

الإعتمادات	البيان	ف . ف	الفصل
770 000	مؤسسات النهوض بالقطاعات	17	225
770 000	ديوان المياه المعدنية	043	
770 000	جملة النشاط :		

167 770 000	جملة الوحدة العملياتية :
-------------	--------------------------

167 770 000	جملة البرنامج الفرعي :
-------------	------------------------

البرنامج الفرعي 2: الخدمات العلاجية المختصة و السلامة الصحية بتونس

(الوحدة العملياتية 1: مؤسسات عمومية (الخدمات العلاجية المختصة

النشاط 1: خدمات علاجية مختصة

بحساب الدينار

الإعتمادات	البيان	ف . ف	الفصل
9 055 000	المؤسسات الصحية	09	224

2 500 000	مركز الاسعاف الطبي الاستعجالي	052	
365 000	المركز الوطني للطب المدرسي والجامعي	055	
6 190 000	المركز الوطني لزراعة النخاع العظمي	057	
9 055 000	جملة النشاط :		

جملة الوحدة العملياتية : 9 055 000

(الوحدة العملياتية 2: مؤسسات عمومية (السلامة الصحية

النشاط 2: السلامة الصحية

بحساب الدينار

الإعتمادات	البيان	ف . ف	الفصل
3 880 000	المؤسسات الصحية	09	224
3 180 000	المركز الوطني لنقل الدم	051	
300 000	المركز الوطني للحذر من نتائج استعمال الأدوية	054	
400 000	المركز الوطني للنهوض بزراعة الأعضاء	061	
3 880 000	جملة النشاط :		

جملة الوحدة العملياتية : 3 880 000

جملة البرنامج الفرعي : 12 935 000

البرنامج الفرعي 3 : الخدمات العلاجية المختصة بالمنستير

الوحدة العملياتية 1: مؤسسات عمومية

النشاط 1: خدمات علاجية مختصة

بحساب الدينار

الإعتمادات	البيان	ف . ف	الفصل
800 000	المؤسسات الصحية	09	224
800 000	مصحة طب وجراحة الأسنان بالمنستير	145	
800 000	جملة النشاط :		

جملة الوحدة العملياتية : 800 000

جملة البرنامج الفرعي : 800 000

جملة البرنامج : 181 505 000

البرنامج 9 : القيادة و المساندة

البرنامج الفرعي 1 : القيادة و المساندة المركزية

الوحدة العمليانية 1: هياكل القيادة و المساندة المركزية

النشاط 1: القيادة و المساندة

بحساب الدينار

الإعتمادات	البيان	ف . ف	الفصل
584 000	الأكرية والأداءات البلدية	01	201
584 000	الأكرية والأداءات البلدية	000	
67 000	إستهلاك الماء	02	201
67 000	استهلاك الماء	000	
610 000	إستهلاك الكهرباء والغاز	03	201
610 000	استهلاك الكهرباء والغاز	000	
460 000	الإتصالات	04	201
300 000	الاتصالات	000	
160 000	الاتصالات الهاتفية	001	
100 000	إقتناء الأثاث	05	201
100 000	تأنيث الإدارة	001	
928 000	الوقود	06	201
450 000	شراء الوقود لوسائل النقل	001	
128 000	شراء الوقود للتسخين	002	
350 000	حصص الوقود لفائدة الإطارات المكلفة بخطط وظيفية	003	
50 000	نفقات البريد	07	201
50 000	المراسلات الإدارية	001	
15 000	إقتناء المعدات	08	201
15 000	معدات التصرف الإداري	001	
145 000	مصاريف التأمين	09	201
135 000	تأمين وسائل النقل	001	
10 000	تأمين التجهيزات و المعدات	004	

552 000	التعهد والصيانة	10	201
170 000	الإعتناء بالبنائيات	001	
300 000	تعهد وصيانة وسائل النقل	002	
72 000	تعهد وصيانة المعدات و الأثاث	003	
10 000	تعهد وصيانة الحدائق والنباتات	006	
30 000	مصاريف التنظيف	11	201
30 000	النفقات المباشرة للتنظيف	001	
120 000	لوازم المكاتب	13	201
120 000	لوازم المكاتب	000	
41 500	المطبوعات	14	201
20 000	المطبوعات الرسمية	001	
20 000	المطبوعات الخصوصية	005	
1 500	مطبوعات الأخرى	099	
1 000	التوثيق	15	201
1 000	الوثائق المكتوبة	001	
60 000	الصحف والمجلات	16	201
60 000	الصحف والمجلات	000	
8 000	إشتراكات بوكالات الإعلام	17	201
8 000	إشتراكات بوكالات الإعلام	000	
1 000	تعليق ونشر الإعلانات	18	201
1 000	تعليق ونشر الإعلانات	000	
263 000	مصاريف الإعلامية	19	201
240 000	شراء اللوازم والمعدات	001	
2 000	شراء منظومات	002	
21 000	نفقات الصيانة	003	
1 117 000	نفقات إستغلال المنظومات الإعلامية	20	201
40 000	نفقات استغلال منظومة "أدب"	001	
1 028 000	نفقات استغلال منظومة "إنصاف"	002	
5 000	نفقات استغلال منظومة "رشاد"	003	
4 000	نفقات استغلال منظومة أمان	004	
40 000	استغلال منظومات إعلامية أخرى	099	

75 000	مصاريف الإستقبالات والإقامة	21	201
35 000	مصاريف الإستقبالات	001	
40 000	مصاريف الإقامة	002	
130 000	مصاريف المهمات	22	201
130 000	مصاريف المهمات	000	
160 000	إكساء الأعوان	23	201
25 000	إكساء الأعوان الخاضعين للزي الموحد	001	
135 000	إكساء العملة وأعوان الإستقبال	002	
5 000	إرجاع مصاريف التنقل	24	201
5 000	المنحة اليومية للتنقل	001	
195 500	مصاريف نقل الأشخاص	25	201
5 000	مصاريف نقل الأشخاص بالداخل	001	
500	إشتراكات النقل	002	
190 000	مصاريف نقل الأشخاص بالخارج	003	
138 000	تكوين ورسكلة الأعوان	28	201
95 000	ملتقيات للتكوين	001	
20 000	تريصات تكوين	002	
20 000	التكوين المستمر	003	
3 000	التكوين في الإعلامية	004	
1 450 000	تنظيم الإمتحانات والمناظرات	31	201
1 450 000	تنظيم الإمتحانات والمناظرات	000	
2 000	تظاهرات دورية وأستثنائية ذات صبغة وطنية	36	201
2 000	تظاهرات دورية وأستثنائية ذات صبغة وطنية	000	
3 000	اللجان الطبية	37	201
3 000	اللجان الطبية	000	
700 000	مصاريف النزاعات والتعويضات	38	201
700 000	دفع الخطايا والتعويضات	002	
42 000	معاليم الجولان و العبور	40	201
40 000	معاليم الجولان	001	
2 000	معاليم العبور	002	
60 000	الإشتراك بشبكة الأنترنت	70	201

60 000	الاشتراك بشبكة الأنترنت	000	
367 000	نفقات التصرف الأخرى	99	201
80 000	مصاريق القمارق	097	
287 000	نفقات مختلفة	099	
8 480 000	جملة النشاط :		

النشاط 2: المساندة والتكوين الأساسي والمستمر

بحساب الدينار

الإعتمادات	البيان	ف . ف	الفصل
1 290 000	مؤسسات التعليم العالي	05	224
190 000	المدرسة العليا لعلوم و تقنيات الصحة بتونس	051	
160 000	المدرسة العليا لعلوم و تقنيات الصحة بالمنستير	052	
240 000	المدرسة العليا لعلوم وتقنيات الصحة بصفاقس	053	
220 000	المدرسة العليا لعلوم وتقنيات الصحة بسوسة	054	
110 000	المعهد العالي لعلوم التمريض بتونس	055	
85 000	المعهد العالي لعلوم التمريض بالكاف	056	
110 000	المعهد العالي لعلوم التمريض بسوسة	057	
100 000	المعهد العالي لعلوم التمريض بصفاقس	058	
75 000	المعهد العالي لعلوم التمريض بقابس	059	
1 220 000	مؤسسات التكوين	08	224
240 000	المعهد الوطني للصحة العمومية	211	
100 000	معهد التكوين المستمر لأعوان الصحة بالمنستير	212	
120 000	المركز الوطني للتكوين البيداغوجي لإطارات الصحة العمومية	213	
30 000	مدرسة علوم التمريض بتونس	214	
115 000	مدرسة علوم التمريض بمنزل بورقيبة	215	
75 000	مدرسة علوم التمريض بنابل	216	
30 000	مدرسة علوم التمريض بجندوبة	217	
40 000	مدرسة علوم التمريض بباجة	218	
40 000	مدرسة علوم التمريض بالكاف	219	
25 000	مدرسة علوم التمريض بسليانة	220	
40 000	مدرسة علوم التمريض بالقصرين	221	

40 000	مدرسة علوم التمريض بالقيروان	222	
40 000	مدرسة علوم التمريض بالمهدية	224	
50 000	مدرسة علوم التمريض بقفصة	226	
35 000	مدرسة علوم التمريض بتوزر	227	
25 000	مدرسة علوم التمريض بسیدی بوزید	228	
60 000	مدرسة علوم التمريض بقابس	229	
50 000	مدرسة علوم التمريض بقبلي	230	
25 000	مدرسة علوم التمريض بمدنين	231	
40 000	مدرسة علوم التمريض بتطاوين	232	
2 510 000	جملة النشاط :		

النشاط 3: المساعدة الفنية في الإعلامية

بحساب الدينار

الإعتمادات	البيان	ف . ف	الفصل
1 375 000	مؤسسات أخرى	30	225
1 375 000	مركز الإعلامية لوزارة الصحة العمومية	021	
1 375 000	جملة النشاط :		

النشاط 4: الرقابة الغذائية

بحساب الدينار

الإعتمادات	البيان	ف . ف	الفصل
5 300 000	المؤسسات الصحية	09	225
5 300 000	الهيئة الوطنية للسلامة الصحية للمنتجات الغذائية	325	
5 300 000	جملة النشاط :		

النشاط 5: التقييم والإعتماد

بحساب الدينار

الإعتمادات	البيان	ف . ف	الفصل
920 000	مؤسسات النهوض بالقطاعات	17	225
920 000	الهيئة الوطنية للاعتماد في المجال الصحي	044	

920 000	جملة النشاط :
---------	---------------

18 585 000	جملة الوحدة العملياتية :
------------	--------------------------

18 585 000	جملة البرنامج الفرعي :
------------	------------------------

البرنامج الفرعي 2 : المساندة بتونس

الوحدة العملياتية 1 : مؤسسات عمومية بتونس

النشاط 1 : القيادة والمساندة

بحساب الدينار

الإعتمادات	البيان	ف . ف	الفصل
350 000	نفقات تسيير المصالح العمومية	00	201
350 000	نفقات تسيير المصالح العمومية	000	
350 000	جملة النشاط :		

350 000	جملة الوحدة العملياتية :
---------	--------------------------

350 000	جملة البرنامج الفرعي :
---------	------------------------

البرنامج الفرعي 3 : المساندة بأريانة

الوحدة العملياتية 1 : مؤسسات عمومية بأريانة

النشاط 2: المساندة والتكوين الأساسي والمستمر

بحساب الدينار

الإعتمادات	البيان	ف . ف	الفصل
142 000	نفقات تسيير المصالح العمومية	00	201
142 000	نفقات تسيير المصالح العمومية	000	
142 000	جملة النشاط :		

جملة الوحدة العملياتية : 142 000

جملة البرنامج الفرعي : 142 000

البرنامج الفرعي 4 : المساندة بين عروس

الوحدة العملياتية 1: مؤسسات عمومية بين عروس

النشاط 2: المساندة والتكوين الأساسي والمستمر

بحساب الدينار

الإعتمادات	البيان	ف . ف	الفصل
165 000	نفقات تسيير المصالح العمومية	00	201
165 000	نفقات تسيير المصالح العمومية	000	
165 000	جملة النشاط :		

جملة الوحدة العملياتية : 165 000

جملة البرنامج الفرعي : 165 000

البرنامج الفرعي 5 : المساندة بمنوبة

الوحدة العملياتية 1: مؤسسات عمومية بمنوبة

النشاط 2: المساندة والتكوين الأساسي والمستمر

بحساب الدينار

الإعتمادات	البيان	ف . ف	الفصل
115 000	نفقات تسيير المصالح العمومية	00	201
115 000	نفقات تسيير المصالح العمومية	000	
115 000	جملة النشاط :		

جملة الوحدة العملياتية : 115 000

جملة البرنامج الفرعي : 115 000

البرنامج الفرعي 6 : المساندة بينزرت

الوحدة العملياتية 1: مؤسسات عمومية بينزرت

النشاط 2: المساندة والتكوين الأساسي والمستمر

بحساب الدينار

الإعتمادات	البيان	ف . ف	الفصل
185 000	نفقات تسيير المصالح العمومية	00	201
185 000	نفقات تسيير المصالح العمومية	000	
185 000	جملة النشاط :		

جملة الوحدة العملياتية : 185 000

جملة البرنامج الفرعي : 185 000

البرنامج الفرعي 7 : المساندة بنابل

الوحدة العملياتية 1: مؤسسات عمومية بنابل

النشاط 2: المساندة والتكوين الأساسي والمستمر

بحساب الدينار

الإعتمادات	البيان	ف . ف	الفصل
125 000	نفقات تسيير المصالح العمومية	00	201
125 000	نفقات تسيير المصالح العمومية	000	
125 000	جملة النشاط :		

جملة الوحدة العملياتية : 125 000

جملة البرنامج الفرعي : 125 000

البرنامج الفرعي 8 : المساندة بباجة

الوحدة العملياتية 1: مؤسسات عمومية بباجة

النشاط 2: المساندة والتكوين الأساسي والمستمر

بحساب الدينار

الإعتمادات	البيان	ف . ف	الفصل
130 000	نفقات تسيير المصالح العمومية	00	201
130 000	نفقات تسيير المصالح العمومية	000	

130 000	جملة النشاط :
---------	---------------

130 000	جملة الوحدة العملياتية :
---------	--------------------------

130 000	جملة البرنامج الفرعي :
---------	------------------------

البرنامج الفرعي 9 : المساندة بزغوان

الوحدة العملياتية 1: مؤسسات عمومية بزغوان

النشاط 2: المساندة والتكوين الأساسي والمستمر

بحساب الدينار

الإعتمادات	البيان	ف . ف	الفصل
170 000	نفقات تسيير المصالح العمومية	00	201
170 000	نفقات تسيير المصالح العمومية	000	
170 000	جملة النشاط :		

170 000	جملة الوحدة العملياتية :
---------	--------------------------

170 000	جملة البرنامج الفرعي :
---------	------------------------

البرنامج الفرعي A : المساندة بالكاف

الوحدة العملياتية 1: مؤسسات عمومية بالكاف

النشاط 2: المساندة والتكوين الأساسي والمستمر

بحساب الدينار

الإعتمادات	البيان	ف . ف	الفصل
170 000	نفقات تسيير المصالح العمومية	00	201
170 000	نفقات تسيير المصالح العمومية	000	
170 000	جملة النشاط :		

جملة الوحدة العملياتية : 170 000

جملة البرنامج الفرعي : 170 000

البرنامج الفرعي B : المساندة بسليانة

الوحدة العملياتية 1: مؤسسات عمومية بسليانة

النشاط 2: المساندة والتكوين الأساسي والمستمر

بحساب الدينار

الإعتمادات	البيان	ف . ف	الفصل
140 000	نفقات تسيير المصالح العمومية	00	201
140 000	نفقات تسيير المصالح العمومية	000	
140 000	جملة النشاط :		

جملة الوحدة العملياتية : 140 000

جملة البرنامج الفرعي : 140 000

البرنامج الفرعي C : المساندة بالقيروان

الوحدة العمليانية 1: مؤسسات عمومية بالقيروان

النشاط 2: المساندة والتكوين الأساسي والمستمر

بحساب الدينار

الإعتمادات	البيان	ف . ف	الفصل
190 000	نفقات تسيير المصالح العمومية	00	201
190 000	نفقات تسيير المصالح العمومية	000	
190 000	جملة النشاط :		

جملة الوحدة العمليانية : 190 000

جملة البرنامج الفرعي : 190 000

البرنامج الفرعي D : المساندة بالقصرين

الوحدة العمليانية 1: مؤسسات عمومية بالقصرين

النشاط 2: المساندة والتكوين الأساسي والمستمر

بحساب الدينار

الإعتمادات	البيان	ف . ف	الفصل
175 000	نفقات تسيير المصالح العمومية	00	201
175 000	نفقات تسيير المصالح العمومية	000	
175 000	جملة النشاط :		

جملة الوحدة العمليانية : 175 000

جملة البرنامج الفرعي : 175 000

البرنامج الفرعي E : المساندة بقفصة

الوحدة العملياتية 1: مؤسسات عمومية بقفصة

النشاط 2: المساندة والتكوين الأساسي والمستمر

بحساب الدينار

الإعتمادات	البيان	ف . ف	الفصل
185 000	نفقات تسيير المصالح العمومية	00	201
185 000	نفقات تسيير المصالح العمومية	000	
185 000	جملة النشاط :		

جملة الوحدة العملياتية : 185 000

جملة البرنامج الفرعي : 185 000

البرنامج الفرعي F : المساندة بسيدي بوزيد

الوحدة العملياتية 1: مؤسسات عمومية بسيدي بوزيد

النشاط 2: المساندة والتكوين الأساسي والمستمر

بحساب الدينار

الإعتمادات	البيان	ف . ف	الفصل
165 000	نفقات تسيير المصالح العمومية	00	201
165 000	نفقات تسيير المصالح العمومية	000	

165 000	جملة النشاط :
---------	---------------

165 000	جملة الوحدة العملياتية :
---------	--------------------------

165 000	جملة البرنامج الفرعي :
---------	------------------------

البرنامج الفرعي G : المساندة بصفاقس

الوحدة العملياتية 1: مؤسسات عمومية بصفاقس

النشاط 2: المساندة والتكوين الأساسي والمستمر

بحساب الدينار

الإعتمادات	البيان	ف . ف	الفصل
200 000	نفقات تسيير المصالح العمومية	00	201
200 000	نفقات تسيير المصالح العمومية	000	
200 000	جملة النشاط :		

200 000	جملة الوحدة العملياتية :
---------	--------------------------

200 000	جملة البرنامج الفرعي :
---------	------------------------

البرنامج الفرعي H : المساندة بالمهدية

الوحدة العملياتية 1: مؤسسات عمومية بالمهدية

النشاط 2: المساندة والتكوين الأساسي والمستمر

بحساب الدينار

الإعتمادات	البيان	ف . ف	الفصل
148 000	نفقات تسيير المصالح العمومية	00	201
148 000	نفقات تسيير المصالح العمومية	000	
148 000	جملة النشاط :		

جملة الوحدة العملياتية : 148 000

جملة البرنامج الفرعي : 148 000

البرنامج الفرعي 1: المساندة بالمنستير

الوحدة العملياتية 1: مؤسسات عمومية بالمنستير

النشاط 2: المساندة والتكوين الأساسي والمستمر

بحساب الدينار

الإعتمادات	البيان	ف . ف	الفصل
155 000	نفقات تسيير المصالح العمومية	00	201
155 000	نفقات تسيير المصالح العمومية	000	
155 000	جملة النشاط :		

جملة الوحدة العملياتية : 155 000

جملة البرنامج الفرعي : 155 000

البرنامج الفرعي 1: المساندة بقابس

الوحدة العملياتية 1: مؤسسات عمومية بقابس

النشاط 2: المساندة والتكوين الأساسي والمستمر

بحساب الدينار

الإعتمادات	البيان	ف . ف	الفصل
190 000	نفقات تسيير المصالح العمومية	00	201
190 000	نفقات تسيير المصالح العمومية	000	
190 000	جملة النشاط :		

جملة الوحدة العملياتية : 190 000

جملة البرنامج الفرعي : 190 000

البرنامج الفرعي K : المساندة بمدنين

الوحدة العملياتية 1: مؤسسات عمومية بمدنين

النشاط 2: المساندة والتكوين الأساسي والمستمر

بحساب الدينار

الإعتمادات	البيان	ف . ف	الفصل
165 000	نفقات تسيير المصالح العمومية	00	201
165 000	نفقات تسيير المصالح العمومية	000	
165 000	جملة النشاط :		

جملة الوحدة العملياتية : 165 000

جملة البرنامج الفرعي : 165 000

البرنامج الفرعي L : المساندة بتطووين

الوحدة العملياتية 1: مؤسسات عمومية بتطووين

النشاط 2: المساندة والتكوين الأساسي والمستمر

بحساب الدينار

الإعتمادات	البيان	ف . ف	الفصل
150 000	نفقات تسيير المصالح العمومية	00	201
150 000	نفقات تسيير المصالح العمومية	000	
150 000	جملة النشاط :		

جملة الوحدة العملياتية : 150 000

جملة البرنامج الفرعي : 150 000

البرنامج الفرعي M : المساندة بتوزر

الوحدة العملياتية 1: مؤسسات عمومية بتوزر

النشاط 2: المساندة والتكوين الأساسي والمستمر

بحساب الدينار

الإعتمادات	البيان	ف . ف	الفصل
155 000	نفقات تسيير المصالح العمومية	00	201
155 000	نفقات تسيير المصالح العمومية	000	

155 000	جملة النشاط :
---------	---------------

155 000	جملة الوحدة العملياتية :
---------	--------------------------

155 000	جملة البرنامج الفرعي :
---------	------------------------

البرنامج الفرعي N : المساندة بقبلي

الوحدة العملياتية 1: مؤسسات عمومية بقبلي

النشاط 2: المساندة والتكوين الأساسي والمستمر

بحساب الدينار

الإعتمادات	البيان	ف . ف	الفصل
130 000	نفقات تسيير المصالح العمومية	00	201
130 000	نفقات تسيير المصالح العمومية	000	
130 000	جملة النشاط :		

130 000	جملة الوحدة العملياتية :
---------	--------------------------

130 000	جملة البرنامج الفرعي :
---------	------------------------

البرنامج الفرعي O : المساندة بسوسة

الوحدة العملياتية 1: مؤسسات عمومية بسوسة

النشاط 2: المساندة والتكوين الأساسي والمستمر

بحساب الدينار

الإعتمادات	البيان	ف . ف	الفصل
200 000	نفقات تسيير المصالح العمومية	00	201
200 000	نفقات تسيير المصالح العمومية	000	
200 000	جملة النشاط :		

جملة الوحدة العملياتية : 200 000

جملة البرنامج الفرعي : 200 000

البرنامج الفرعي P : المساندة بجنودية

الوحدة العملياتية 1: مؤسسات عمومية بجنودية

النشاط 2: المساندة والتكوين الأساسي والمستمر

بحساب الدينار

الإعتمادات	البيان	ف . ف	الفصل
150 000	نفقات تسيير المصالح العمومية	00	201
150 000	نفقات تسيير المصالح العمومية	000	
150 000	جملة النشاط :		

جملة الوحدة العملياتية : 150 000

جملة البرنامج الفرعي : 150 000

جملة البرنامج : 22 635 000

403 450 000

جملة الموارد العامة للميزانية

**** الحسابات الخاصة في الخزينة ****

البرنامج 2 : الخدمات الصحية الإستشفائية

البرنامج الفرعي 1 : قيادة الخدمات الصحية الاستشفائية

الوحدة العملية 1: وحدة دعم برنامج الخدمات الصحية الاستشفائية

النشاط 1: خدمات طب الاختصاص

بحساب الدينار

الإعتمادات	البيان	ف . ف	الفصل
	رمز الحساب : 38		
45 000 000	المؤسسات الصحية	09	224
275 000	مستشفى خير الدين	059	
610 000	مستشفى أريانة	066	
960 000	مستشفى منزل بورقيبة	067	
1 575 000	مستشفى الحبيب بوقطفة ببنزرت	068	
620 000	مستشفى نابل	074	
2 190 000	مستشفى محمد الطاهر المعموري بنابل	075	
600 000	مستشفى منزل تميم	080	
530 000	مستشفى زغوان	086	
4 480 000	مستشفى جندوبة	090	
170 000	مستشفى طبرقة	094	
1 325 000	مستشفى باجة	097	
430 000	مستشفى مجاز الباب	100	
2 225 000	مستشفى محمد بورقيبة بالكاف	105	
1 600 000	مستشفى سليانة	111	
3 460 000	مستشفى القصرين	121	
4 875 000	مستشفى ابن الجزائر بالقيروان	128	
460 000	مستشفى 7 نوفمبر بمساكن	139	
470 000	مستشفى قصر هلال	146	
710 000	مستشفى محمد بن صالح بالمكنين	148	

460 000	مستشفى المحرس	170	
650 000	مستشفى جنيانة	171	
70 000	مستشفى فرقنة	172	
2 065 000	مستشفى الحسين بوزيان بقفصة	176	
230 000	مستشفى المتلوى	177	
1 460 000	مستشفى توزر	185	
2 290 000	مستشفى سيدى بوزيد	191	
2 650 000	مستشفى الدكتور محمد بن ساسي بقابس	201	
1 150 000	مستشفى قبلي	207	
1 430 000	مستشفى الحبيب بورقيبة بمدنين	212	
860 000	مستشفى الصادق المقدم بجربة	213	
570 000	مستشفى جرجيس	214	
800 000	مستشفى بنقردان	215	
1 270 000	مستشفى تطاوين	221	
1 210 000	مستشفى بن عروس	231	
270 000	المستشفى الجهوي بنفطة	237	
45 000 000	جملة النشاط :		

جملة الوحدة العملياتية : 45 000 000

جملة البرنامج الفرعي : 45 000 000

جملة البرنامج : 45 000 000

البرنامج 3 : البحث و الخدمات الإستشفائية الجامعية

البرنامج الفرعي 1 : قيادة برنامج البحث والخدمات الاستشفائية الجامعية

الوحدة العمليانية 1: وحدة دعم لبرنامج البحث والخدمات الاستشفائية الجامعية

النشاط 3: الخدمات الاستشفائية الجامعية والبحث

بحساب الدينار

الإعتمادات	البيان	ف . ف	الفصل
	رمز الحساب : 38		
44 940 000	المؤسسات الصحية	09	225
4 080 000	مستشفى الهادي شاكر بصفاقس	302	
1 670 000	مستشفى البشير حمزة للأطفال بتونس	303	
3 940 000	مستشفى الحبيب بورقيبة بصفاقس	304	
820 000	معهد محمد القصاب للجبر وتقويم الأعضاء بقصر السعيد	305	
455 000	المعهد الوطني للتغذية والتكنولوجيا الغذائية بتونس	306	
1 210 000	مركز التوليد وطب الرضيع تونس	307	
760 000	معهد الهادي الرايس لأمراض العيون بتونس	308	
1 840 000	معهد صالح عزيز تونس	309	
1 055 000	المعهد الوطني لأمراض الأعصاب	310	
960 000	مستشفى عزيزة عثمانة	311	
1 660 000	مستشفى الحبيب ثامر	312	
940 000	مستشفى عبد الرحمان المامي للأمراض الرئوية	313	
2 050 000	مستشفى الرازي بمنوبة	314	
3 645 000	مستشفى فطومة بورقيبة بالمنستير	315	
5 420 000	مستشفى شارل نيكول	316	
3 490 000	مستشفى الرابطة	317	
3 080 000	مستشفى فرحات حشاد بسوسة	318	
990 000	مستشفى المنجي سليم بالمرسى	319	
2 925 000	مستشفى سهلول بسوسة	320	
1 615 000	مركز الإصابات و الحروق البالغة بين عروس	322	

2 335 000	مستشفى الطاهر صفر بالمهدية	323	
44 940 000	جملة النشاط :		

النشاط 5: الإستشفاء بالمياه

بحساب الدينار

الإعتمادات	البيان	ف . ف	الفصل
	رمز الحساب : 38		
60 000	المؤسسات الصحية	09	225
60 000	المركب الصحي بجبل الوسط	321	
60 000	جملة النشاط :		

جملة الوحدة العملياتية : 45 000 000

جملة البرنامج الفرعي : 45 000 000

جملة البرنامج : 45 000 000

90 000 000

جملة الحسابات الخاصة في الخزينة

الجملة العامة : 493 450 000

السنة المالية: 2023

المهمة 24 : مهمة الصحة

جدول تفصيلي لنفقات التدخلات

* * الموارد العامة للميزانية * *

البرنامج 1 : الرعاية الصحية الأساسية

البرنامج الفرعي 1 : قيادة خدمات الرعاية الصحية الأساسية

الوحدة العملياتية 1: وحدة دعم برنامج الرعاية الصحية الأساسية

النشاط 2: الصحة الإنجابية والتنظيم العائلي

بحساب الدينار

الإعتمادات	البيان	ف . ف	الفصل
475 000	المؤسسات الصحية	09	325
475 000	الديوان الوطني للأسرة والعمران البشري	301	
	<u>الديوان الوطني للأسرة و العمران البشري</u>	<u>المنشأة :</u>	
600 000	إقتناء معدات وتجهيزات طبية	0001	806
400 000	تهيئة وتجهيز المراكز الجهوية	0002	806
200 000	إقتناء وسائل نقل	0003	806
25 000	تجهيز المطبعة	0005	806
300 000	تجهيزات اعلامية	0029	806
502 000	تهيئة وتهذيب المندوبيات الجهوية	ج010	806
700 000	بناء المندوبية الجهوية بسليانة	0037	806
23 000	بناء المندوبية الجهوية بالقصرين	0032	806
300 000	بناء المندوبية الجهوية بسيدي بوزيد	0033	806
3 525 000	جملة النشاط :		

جملة الوحدة العملياتية : 3 525 000

جملة البرنامج الفرعي : 3 525 000

جملة البرنامج : 3 525 000

البرنامج 3 : البحث و الخدمات الإستشفائية الجامعية

البرنامج الفرعي 1 : قيادة برنامج البحث والخدمات الاستشفائية الجامعية

الوحدة العملياتية 1: وحدة دعم لبرنامج البحث والخدمات الاستشفائية الجامعية

النشاط 4: الرقابة البيئية للمنتجات

بحساب الدينار

الإعتمادات	البيان	ف . ف	الفصل
140 000	مؤسسات أخرى	30	325
140 000	الوكالة الوطنية للرقابة الصحية والبيئية للمنتجات	022	
	<u>الوكالة الوطنية للرقابة الصحية و البيئية للمنتجات</u>	<u>المنشأة :</u>	
100 000	تجهيزات إعلامية	0200	806
320 000	دراسات	0206	806
200 000	عمليات التحسيس	0212	806
30 000	برامج إعلامية	0214	806
790 000	جملة النشاط :		

النشاط 5: الإستشفاء بالمياه

بحساب الدينار

الإعتمادات	البيان	ف . ف	الفصل
110 000	مؤسسات النهوض بالقطاعات	17	325
110 000	ديوان المياه المعدنية	043	
	<u>ديوان المياه المعدنية</u>	<u>المنشأة :</u>	
180 000	إقتناء تجهيزات و معدات	0202	810
1 030 000	منحة استثمار للباحثين في ميدان المحطات الإستشفائية المعدنية	0210	810
50 000	تطوير النظام المعلوماتي بالديوان	0211	810
100 000	تنمية وحماية التصرف في الموارد المائية والمحافظة عليها	0212	810
500 000	جعل تونس قطب للإستشفاء بالمياه	020ج	810

1 970 000	جملة النشاط :
-----------	---------------

2 760 000	جملة الوحدة العملياتية :
-----------	--------------------------

2 760 000	جملة البرنامج الفرعي :
-----------	------------------------

البرنامج الفرعي 2 : الخدمات العلاجية المختصة و السلامة الصحية بتونس

(الوحدة العملياتية 1: مؤسسات عمومية (الخدمات العلاجية المختصة

النشاط 1: خدمات علاجية مختصة

بحساب الدينار

الإعتمادات	البيان	ف . ف	الفصل
20 000	المؤسسات الصحية	09	324
20 000	المركز الوطني للطب المدرسي والجامعي	055	
20 000	جملة النشاط :		

20 000	جملة الوحدة العملياتية :
--------	--------------------------

20 000	جملة البرنامج الفرعي :
--------	------------------------

2 780 000	جملة البرنامج :
-----------	-----------------

البرنامج 9 : القيادة و المساندة

البرنامج الفرعي 1 : القيادة و المساندة المركزية

الوحدة العمليانية 1: هياكل القيادة و المساندة المركزية

النشاط 1: القيادة و المساندة

بحساب الدينار

الإعتمادات	البيان	ف . ف	الفصل
700 000	منح جريات عمرية مختلفة	05	300
700 000	جريات عمرية	007	
1 322 000	مصاريف علاج المرضى بالخارج	06	302
1 322 000	مصاريف علاج المرضى بالخارج	000	
1 500 000	منح لفائدة جمعيات ووداديات ذات صبغة إجتماعية	08	302
1 500 000	منح لفائدة جمعيات ووداديات ذات صبغة إجتماعية	000	
1 878 000	الحج إلى البقاع المقدسة	09	302
253 000	مصاريف النقل	001	
1 100 000	مصاريف الإقامة	002	
175 000	شراء الأدوية	003	
350 000	مصاريف أخرى	099	
2 050 000	مساهمة المشغل في أنظمة التقاعد بعنوان الأعوان المحالين على التقاعد	10	302
2 000 000	المساهمة بعنوان التتفيل	001	
50 000	المساهمة بعنوان تعديل الجريات	002	
110 000	تدخلات أخرى	99	302
100 000	مساهمة بالهلال الأحمر التونسي	001	
10 000	مساهمة بالهلال الأحمر الفلسطيني	002	
20 000	منح لفائدة الجمعيات العلمية	02	304
20 000	منح لفائدة الجمعيات العلمية	000	
10 000	التبادل العلمي والتقني مع الخارج	03	304
10 000	التبادل العلمي والتقني مع الخارج	000	
23 000	تدخلات لفائدة الرياضة و التربية البدنية	12	305

23 000	منح لفائدة الجمعيات الرياضية للأعوان	004	
532 000	منظمات ذات صبغة خصوصية	02	307
400 000	المنظمة العالمية للصحة	501	
10 000	الهيئة العالمية للهلال الأحمر	502	
2 000	الصندوق الخاص للأمم المتحدة لمقاومة المخدرات	503	
20 000	الصندوق العربي للنهوض بالصحة	504	
5 000	الجامعة الدولية للمستشفيات	505	
40 000	منظمة الأمم المتحدة للطفولة	506	
25 000	صندوق الأمم المتحدة لل عمران البشري	507	
15 000	المجلس العربي للإختصاصات الطبية	508	
15 000	المركز العربي للمطبوعات الطبية	509	
8 145 000	جملة النشاط :		

النشاط 2: المساندة والتكوين الأساسي والمستمر

بحساب الدينار

الإعتمادات	البيان	ف . ف	الفصل
255 000	مؤسسات التعليم العالي	05	324
50 000	المدرسة العليا لعلوم و تقنيات الصحة بتونس	051	
45 000	المدرسة العليا لعلوم و تقنيات الصحة بالمنستير	052	
40 000	المدرسة العليا لعلوم وتقنيات الصحة بصفافس	053	
30 000	المدرسة العليا لعلوم وتقنيات الصحة بسوسة	054	
35 000	المعهد العالي لعلوم التمريض بتونس	055	
10 000	المعهد العالي لعلوم التمريض بالكاف	056	
20 000	المعهد العالي لعلوم التمريض بسوسة	057	
20 000	المعهد العالي لعلوم التمريض بصفافس	058	
5 000	المعهد العالي لعلوم التمريض بقابس	059	
130 000	مؤسسات التكوين	08	324
15 000	المعهد الوطني للصحة العمومية	211	
15 000	معهد التكوين المستمر لأعوان الصحة بالمنستير	212	
15 000	المركز الوطني للتكوين البيداغوجي لإطارات الصحة العمومية	213	
5 000	مدرسة علوم التمريض بتونس	214	

5 000	مدرسة علوم التمريض بمنزل بورقيبة	215	
5 000	مدرسة علوم التمريض بنابل	216	
5 000	مدرسة علوم التمريض بجندوبة	217	
5 000	مدرسة علوم التمريض بباجة	218	
5 000	مدرسة علوم التمريض بالكاف	219	
5 000	مدرسة علوم التمريض بسليانة	220	
5 000	مدرسة علوم التمريض بالقصرين	221	
5 000	مدرسة علوم التمريض بالقيروان	222	
5 000	مدرسة علوم التمريض بالمهدية	224	
5 000	مدرسة علوم التمريض بقفصة	226	
5 000	مدرسة علوم التمريض بتوزر	227	
5 000	مدرسة علوم التمريض بسیدی بوزید	228	
5 000	مدرسة علوم التمريض بقابس	229	
5 000	مدرسة علوم التمريض بقبلي	230	
5 000	مدرسة علوم التمريض بمدنين	231	
5 000	مدرسة علوم التمريض بتطاوين	232	
385 000	جملة النشاط :		

النشاط 3: المساعدة الفنية في الإعلامية

بحساب الدينار

الإعتمادات	البيان	ف . ف	الفصل
480 000	مؤسسات أخرى	30	325
480 000	مركز الإعلامية لوزارة الصحة العمومية	021	
	مركز الإعلامية لوزارة الصحة العمومية	المنشأة :	
150 000	إقتناء وسائل النقل	0101	806
50 000	التكوين : مركز الإعلامية لوزارة الصحة العمومية	0103	806
580 000	تجهيزات اعلامية	0113	806
500 000	بناء المقر الإجتماعي لمركز الإعلامية دراسات	030ج	806
1 760 000	جملة النشاط :		

النشاط 4: الرقابة الغذائية

بحساب الدينار

الإعتمادات	البيان	ف . ف	الفصل
1 000 000	المؤسسات الصحية	09	325
1 000 000	الهيئة الوطنية للسلامة الصحية للمنتجات الغذائية	325	
	<u>الهيئة الوطنية للسلامة الصحية للمنتجات الغذائية</u>	<u>المنشأة :</u>	
1 400 000	اقتناء تجهيزات ومعدات	0401	806
500 000	اقتناء وسائل النقل	0402	806
1 000 000	معدات وبرامج اعلامية	0405	806
2 000 000	تهيئة وتجهيز المخابر الملحقة بالهيئة	0407	806
100 000	تركيز منظومة الجودة والإعتماد	ج408	806
100 000	أشغال تهيئة وتهذيب مقرات الهيئة	ج409	806
6 100 000	جملة النشاط :		

النشاط 5: التقييم والإعتماد

بحساب الدينار

الإعتمادات	البيان	ف . ف	الفصل
70 000	مؤسسات النهوض بالقطاعات	17	325
70 000	الهيئة الوطنية للإعتماد في المجال الصحي	044	
	<u>الهيئة الوطنية للإعتماد في المجال الصحي</u>	<u>المنشأة :</u>	
100 000	انتاج أدوات الاعتماد ومعايير الجودة والسلامة العلاجية	0302	806
30 000	بحوث ودراسات	0303	806
200 000	معدات وبرامج اعلامية	0304	806
20 000	التحسيس و التوعية و الإعلام	0306	806
100 000	تطوير قدرات الهيئة في مجال الاعتماد	0309	806
101 000	تجهيزات ومعدات	0312	806
64 000	اعتماد الهيئة من طرف الجمعية الدولية لجودة الرعاية الصحية	0315	806
685 000	جملة النشاط :		

17 075 000 : جملة الوحدة العملياتية

17 075 000 : جملة البرنامج الفرعي

17 075 000 : جملة البرنامج

23 380 000

جملة الموارد العامة للميزانية

23 380 000 : الجملة العامة